17 77
1910г
штемпели

НА 1910 ГОДЪ

СТРАХОВОЕ ОБЩЕСТВО
„РОССІЯ“

въ С.-Петербургѣ, учр. въ 1881 г.

Наличные капиталы: 70.300.000 рублей.

Общество заключаетъ страхованія

ЖИЗНИ:

капиталовъ и доходовъ для обезпеченія будущности семьи и старости. (Застрахованные капиталы къ 1 Января 1909 г.: 189,738,531 руб.);

ОТЪ НЕСЧАСТНЫХЪ СЛУЧАЕВЪ:

коллективныя страхованія рабочихъ и служащихъ на фабрикахъ и заводахъ, страхованія отдѣльныхъ лицъ, страхованія пассажировъ;

ОТЪ ОГНЯ:

недвижимыхъ и движимыхъ имуществъ;

ТРАНСПОРТОВЪ:

морскихъ, рѣчныхъ и сухопутныхъ и судовъ;

СТЕКОЛЪ И ЗЕРКАЛЪ:

отъ излома и разбитія;

ОТЪ КРАЖЪ СО ВЗЛОМОМЪ:

движимаго имущества всякаго рода.

Уплаченныя вознагражденія Обществомъ
217,918,000 руб.

Заявленія о страхованіи принимаются **и всякаго рода свѣдѣнія** сообщаются въ Правленіи, въ **С.-Петербургѣ (Морская, № 37)**, агентами въ **гор. Ставрополѣ: Н. М. ЗОЗУЛЕВСКИМЪ** (Николаевскій проспектъ, соб. домъ) и **Р. В. НАРКЕВИЧЕМЪ** (Александровская ул., соб. домъ) и агентами **во всѣхъ городахъ Имперіи.**

Страхованіе пассажировъ отъ несчастныхъ случаевъ во время путешествія заключается также на главныхъ **станціяхъ россійскихъ желѣзныхъ дорогъ.**

ОБЩЕСТВО

Взаимнаго Кредита

ВЪ СТАВРОПОЛѢ-ГУБЕРНСКОМЪ.

Открыло свое дѣйствіе
въ
1898 году.

ОБОРОТНЫЙ КАПИТАЛЪ
Р. 209.246–50 к.
НА 7-е ДЕКАБРЯ 1909 Г.

Производитъ слѣдующія операціи:

1) **Учетъ торговыхъ векселей.**

2) **Выдачу ссудъ подъ залогъ %%% бумагъ, товаровъ и коносаментовъ.**

3) **Пріемъ на комиссію векселей и другихъ цѣнностей.**

4) **Переводъ денегъ** въ другіе города.

5) **Пріемъ вкладовъ срочныхъ, безсрочныхъ и на текущіе счета** какъ отъ членовъ общества, такъ и отъ постороннихъ лицъ и учрежденій.

Изящно, прочно

и недорого **обувь**

и дорожныя вещи

въ магазинѣ

А. Ф. Денисенко,

Ставрополь-губ., Николаевскій просп., д. А. М. Меснянкина.

Всегда выборъ: заграничной, С.-Петербургскаго механич. производства, Варшавской и собств. производства **ОБУВИ;**

ДОРОЖНЫЯ ВЕЩИ: сундуки, чемоданы, корзины, деревянныя коробки и проч.

Складъ резиновыхъ галошъ

Россійско-Американской резиновой мануфактуры.

Цѣны внѣ конкуренціи и безъ запроса.

Пріемъ заказовъ на всевозможную обувь.

А. Ф. ДЕНИСЕНКО.

Пивоваренный заводъ

ПОДЪ ФИРМОЮ

„САЛИСЪ“

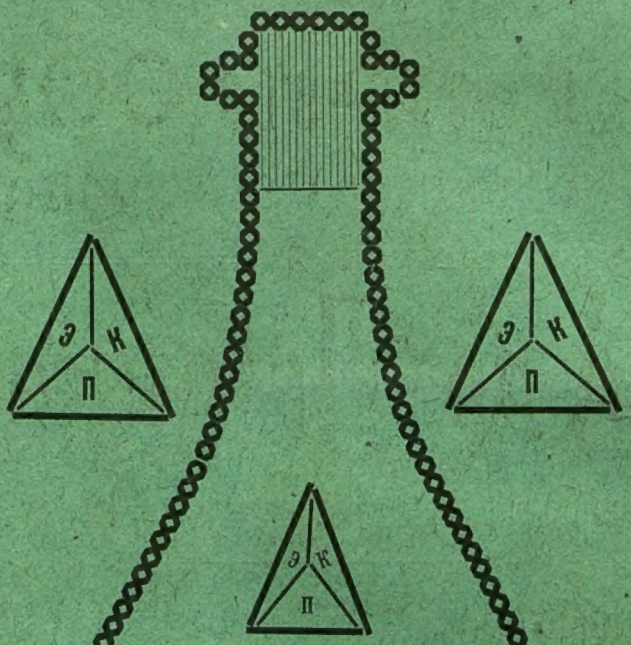

Рекомендуетъ:

кулембахское, богемское,
экспортъ, вѣнское и черное
ПИВО,
МЕДЪ и ФРУКТОВЫЯ ЯГОДНЫЯ ВОДЫ.

Телефонъ № 49.

Въ Ставрополѣ-губернскомъ.

Первый оружейный магазинъ

ВЪ ГУБ. ГОР. СТАВРОПОЛѢ

Михаила Яковлевича Синельщикова.

На складѣ имѣется большой выборъ:

РУЖЕЙ, РЕВОЛЬВЕРОВЪ

и всѣхъ охотничьихъ принадлежностей.

КРОМѢ ОРУЖЕЙНАГО

ВЪ МАГАЗИНѢ ИМѢЮТСЯ

ВСЕВОЗМОЖНЫЕ ТОВАРЫ.

ОСОБО СПЕЦІАЛЬНОЕ ОТДѢЛЕНІЕ

СЪ ЛУЧШИМЪ ВЫБОРОМЪ

обоевъ и багетъ

ПЕРВОКЛАССНЫХЪ

ФАБРИКЪ.

Весь товаръ пріобрѣтается изъ первыхъ рукъ

за наличный разечетъ,

а потому продажа производится

по весьма ВЫГОДНЫМЪ цѣнамъ

ДЛЯ ГГ. ПОКУПАТЕЛЕЙ.

По особому соглашенію съ покупателемъ магазинъ принимаетъ порученія по выпискѣ всевозможн. товаровъ отъ русскихъ и заграничн. фирмъ.

Адресъ для писемъ и телеграммъ:

Губ. гор. Ставрополь—М. Синельщикову.

КНИЖНЫЙ И ПИСЧЕБУМАЖНЫЙ МАГАЗИНЪ

МИКЕЛАДЗЕ.

Книги, учебники, учебныя пособія для мужской и женскихъ гимназій,

а также городскихъ, министерскихъ и церковно-приходскихъ училищъ.

Канцелярскія принадлежности

ДЛЯ ВОЛОСТНЫХЪ ПРАВЛЕНІЙ.

ПРИНИМАЮТСЯ ЗАКАЗЫ НА ТИПОГРАФСКІЯ И ПЕРЕПЛЕТНЫЯ РАБОТЫ.

Адресъ: **Г. г. Ставрополь—Микеладзе.**

КОЖЕВЕННЫЙ МАГАЗИНЪ

ТОРГОВАГО ДОМА

Прокофій Мєснянкинъ съ Сыновьями

помѣщается въ губ. г. Ставрополѣ, въ собственномъ пассажѣ, по Николаевскому проспекту.

Магазинъ кромѣ кожевенныхъ и обувныхъ товаровъ имѣетъ на продажу

крестьянское сукно, мѣшки и брезенты.

Съ 1-го Октября 1909 года

ОТКРЫТА РОЗНИЧНАЯ ПРОДАЖА ОБУВИ

какъ Петербургской, Варшавской такъ и мѣстнаго своего производства,

а также и

РЕЗИНОВЫХЪ ГАЛОШЪ.

ЧТОБЫ ВЫГАДАТЬ

НА КАЖДОЙ МЕЛОЧИ

нужно покупать

въ бывшемъ Универсальномъ магазинѣ

К. М. Дьячкова

противъ почты, домъ Траубе.

Никакихъ запросовъ, уступокъ, дешевокъ и распродажъ,

А ПРАВИЛЬНЫЯ, ОТКРЫТЫЯ

ЦѢНЫ.

ВСЕГДА СВѢЖІЙ МОДНЫЙ ТОВАРЪ.

БОЛЬШОЙ ВЫБОРЪ

МОДНО-ГАЛАНТЕРЕЙНЫХЪ И ЧУЛОЧНЫХЪ ТОВАРОВЪ.

САМАЯ ЛУЧШАЯ КОСМЕТИКА.

Дамскія шляпы, шапки и муфты.

ПРІЕМЪ ЗАКАЗОВЪ и ПЕРЕДѢЛОКЪ.

МАГАЗИНЪ

церковной утвари, часовъ, золота и серебра

П. Г. ЯРЕМЕНКО.

Губ. г. Ставрополь, Николаевскій проспектъ, д. К. В. Новотни.

ВСЕГДА ВЪ БОЛЬШОМЪ ВЫБОРѢ:

иконы, кіоты, парча, готовыя облаченія и другіе церковные товары;

часы карманные, стѣнные и столовые;

золотыя вещи: браслеты, броши, серьги, медальоны, цѣпи и друг.

Большой выборъ серебра въ футлярахъ для подарковъ.

СТОЛОВОЕ СЕРЕБРО ПО КУРСУ ДНЯ.

ВСѢ тщательно

Починка часовъ съ гарантіей.

ЗЕНИТЪ

самые вѣрные часы удостоенные высшей награды

GRAND PRIX

Парижъ 1900

ЧАСЫ провѣрены.

Продажа безъ запроса.

Исключительная продажа для Ставропольской губ. ЧАСОВЪ ЗЕНИТЪ.

ПАРОВОЙ ПИВОВАРЕННЫЙ

ЗАВОДЪ

В. М. Алафузова

въ губ. гор. Ставрополѣ. Телефонъ № 50.

Первый, на которомъ пиво варится паромъ и примѣнены всѣ новѣйш. техническія усовершенств.

Рекомендуетъ

хорошо выдержанные слѣдующіе сорта пива:

экспортъ, пильзенское,

мартовское, вѣнское

и черное.

При заводѣ имѣется хорошо оборудованый

ЗАВОДЪ

ИСКУССТВЕННЫХЪ МИНЕРАЛЬНЫХЪ

ВОДЪ.

Прошу не довѣряться извощикамъ, получающимъ отъ гостиницъ на чай.

Новая первоклассная
ГОСТИНИЦА
„РОССІЯ“

КОМФОРТАБЕЛЬНО обставленныя НОМЕРА отъ 1 руб. до 5 руб. ВЪ СУТКИ.

ТЕЛЕФОНЪ № 169.

Губ. гор. Ставрополь,
Театральная ул., д. А. Т. Иванова.

Въ центрѣ города, вблизи учебныхъ, казенныхъ и торговыхъ учрежденій.

ПАРОВОЕ ОТОПЛЕНІЕ, ЭЛЕКТРИЧЕСКОЕ ОСВѢЩЕНІЕ.

ДВА РЕСТОРАННЫХЪ ЗАЛА —— И КАБИНЕТЫ. ——

ЗАВТРАКИ, ОБѢДЫ, УЖИНЫ.

Особое вниманіе обращено на кухню; приглашены опытные повара.

Цѣны на кушанья, вина и другіе напитки самыя умѣренныя.

Вѣжливая прислуга. Содержатель Д. А. ЯКОВЛЕВЪ.

КОНФЕКТНОЕ И ПРЯНИЧНОЕ ПРОИЗВОДСТВО

Бр. МАКАРОВЫХЪ

въ гор. Ставропольѣ, Верхній базаръ, домъ Локтіонова.

Всегда въ большомъ выборѣ: всевозможные кондитерскіе товары собственнаго производства и друг. лучш. фабрикъ.

Особое вниманіе обращено на **КРЕСТЬЯНСКІЕ** товары, какъ-то: конфекты, пряники, пастилу, мармеладъ и момпасье.

Цѣны на всѣ товары умѣренныя.

Заказы на всевозможныя кондитерскія издѣлія исполняются скоро и добросовѣстно.

Фирма существуетъ съ 1906 г.

За доброкачественность винъ на выставкахъ награжденъ тремя золотыми медалями.

ОПТОВЫЙ

и

РОЗНИЧНЫЙ

СКЛАДЪ

КАХЕТИНСКИХЪ ВИНЪ

САДОВЛАДѢЛЬЦА ЮЖНОЙ КАХЕТІИ

Якова Георгіевича **Вардіева.**

ВСЕГДА ИМѢЮ БОЛЬШОЙ ВЫБОРЪ

ИЗЪ СОБСТВЕННЫХЪ САДОВЪ

КАХЕТИНСКИХЪ ВИНЪ

НА ВЫНОСЪ СКИДКА 10 К. СЪ БУТЫЛКИ.

ОПТОВЫМЪ ПОКУПАТЕЛЯМЪ СКИДКА ПО СОГЛАШЕНІЮ.

Главный складъ Николаевскій пр., д. Тикиджіева; **розничная торговля:** Николаевскій пр., д. Филимонова, телефонъ № 170, и Вельяминовская ул., д. В. Леонидова.

Магазинъ Б. Д. БЕДРОСОВА,

Николаевскій просп., домъ Новотни.

Швейныя машины,
Прачешныя машины,
Пишущія машины.

Вѣсы,
Кассы.

Велосипеды,
Самовары,
Кровати.

Патефоны,
Граммофоны,
Пластинки.

ПОСУДА эмалированная и аллюминевая. **ВѢНКИ.**

Электрическія принадлежности и арматура.

Парикмахерскія прикадлежности.

ПЕЧИ чугунныя и керосиновыя.

Цѣны весьма умѣренныя.

Изящныя вещи для подарковъ.

ВНОВЬ ОТКРЫТО

оружейное отдѣленіе,

ружья, револьверы и принадлежности.

ПРИ МАГАЗИНѢ

Механическая Мастерская,

гдѣ принимается всякаго рода починка.

Музыкальный Магазинъ Шалобаева,

Театральная ул., д. Попова, противъ гостиницы „Россія".

Рояли и Піанино Придворной фабрики **К. М. ШРЕДЕРЪ,**

которой я состою единственнымъ представителемъ.

Большой выборъ скрипокъ, гитаръ, мандолинъ, балалаекъ, вѣнскихъ гармоній и другихъ музыкальныхъ инструментовъ, а также принадлежностей къ нимъ.

Струны получаются еженедѣльно.

При магазинѣ мастерская для настройки и починки инструментовъ.

Яковъ Айнгорнъ.

Екатеринославъ—Харьковъ.

Отвѣтственное агенство

Акціонернаго Общества Словолитни С. ОРГЕЛЬБРАНДА Сей.

Оборудованій типо-литографіи, переплетныхъ и картонажныхъ мастерскихъ.

Первоклассныя референціи.

КНИЖНО-МУЗЫКАЛЬНЫЙ и МЕБЕЛЬНЫЙ МАГАЗИНЫ

Владиміра ТРАУБЕ

ВЪ СТАВРОПОЛѢ-ГУБ., НИКОЛАЕВСКІЙ ПРОСП., СОБ. ДОМЪ.

ОГРОМНЫЙ ВЫБОРЪ РОЯЛЕЙ и ПІАНИНО.

ФИСГАРМОНІЙ, ГРАМИОФОНЫ, НОТЫ и ВСѢ МУЗЫКАЛЬН. ИНСТРУМЕНТЫ.

КНИГИ, учебныя пособія для училищъ и канцелярскія принадлежности для волостныхъ правленій.

СТУЛЬЯ, обои, кровати, зеркала, мраморные умывальники, дѣтскіе возики, картины, багетъ и полный выборъ мебели.

ВЕЛОСИПЕДЫ лучшихъ фабрикъ.

ПРІЕМЪ ЗАКАЗОВЪ на столярныя, обойныя и драпировочныя работы.

ЦѢНЫ НА ВСЕ УМѢРЕННЫЯ.

Адресъ для писемъ и телеграммъ: Ставрополь-губ.—Владиміру Траубе.

церквей, учебныхъ и казенныхъ учрежденій.

Важно для монастырей,

ВНОВЬ ОТКРЫТЫЙ

Заводъ „МАРСЕЛЬ“

ИСКУССТВЕННАГО

ГАРНАГО ЛАМПАДНАГО МАСЛА

И. Л. ЗИМИНА.

Заводъ отпускаетъ лампадное масло г.г. торговцамъ по самой дешевой цѣнѣ.

Желающіе взять на пробу лампадное масло высшаго сорта отпускается **по 16 коп. за фунтъ.** ◆ ◆ ◆

Вырабатываемое заводомъ лампадное масло химически чистое, высшаго качества, горитъ цѣлыя сутки высокимъ пламенемъ безъ всякой копоти.

За высокое достоинство лампаднаго масла на сельско-хозяйственной и промышленной выставкѣ въ Ростовѣ н/Д. въ 1909 г. ПРИСУЖДЕНА СЕРЕБРЯНАЯ МЕДАЛЬ.

Заводъ находится въ г. г. Ставрополѣ, Пріютскій пер., соб. домъ, № 14, за Казначействомъ.

и казенныхъ учрежденій.

Важно для монастырей, церквей, учебныхъ

ПРОДАЖА БЕЗЪ ЗАПРОСА.

ПРОДАЖА БЕЗЪ ЗАПРОСА.

Торговый Домъ

Бр. С. и М. ЭРЛИХЪ

Всегда громадный выборъ:

дамскихъ мѣховыхъ ротондъ, саковъ, жакетовъ и полусаковъ драповыхъ, ватныхъ и лѣтнихъ.

МУЖСКОЕ ПАЛЬТО

мѣховое, ватное, осеннее безъ ваты и лѣтнее.

КОСТЮМЫ

сюртучные, пиджачные и брюки.

Большой выборъ

ДѢТСКИХЪ ПЛАТЬЕВЪ для МАЛЬЧИКОВЪ и ДѢВОЧЕКЪ.

Для пріема заказовъ имѣются:

сукно, трико, драпъ, касторъ, плюшъ, всевозможные мѣха и мѣховая отдѣлка.

За изящное и добросовѣстное исполненіе заказовъ магазинъ ручается.

Адресъ: Ставрополь-губ., Николаевскій пр., д. бр. Мещанкиныхъ, (бывш. старая гимназія).

ПРОДАЖА БЕЗЪ ЗАПРОСА.

ПРОДАЖА БЕЗЪ ЗАПРОСА.

ПАРОВОЙ
ПИВО-МЕДОВАРЕННЫЙ ЗАВОДЪ
и
ЗАВОДЪ ИСКУССТВЕННЫХЪ МИНЕРАЛЬНЫХЪ ВОДЪ

Антона Осиповича
Груби

въ Ставрополѣ-губернскомъ. Телефонъ № 37.

Рекомендуетъ пиво:

богемское, кульмбахское, мартовское, черное, вѣнское, портеръ и экспортъ;

разныхъ сортовъ фруктовыя воды и сельтерскую.

ТИПОГРАФІЯ

„Сѣверный Кавказъ“

ПЕРЕПЛЕТНАЯ МАСТЕРСКАЯ

наслѣдниковъ БЕРКЪ

въ Ставрополѣ-губернскомъ, Театральная улица, домъ Розановой.

принимаетъ заказы

по умѣреннымъ цѣнамъ

бланки, формы книгъ, брошюры, билеты, расчетныя квитанціонныя и чековыя книжки, афиши и проч.

Расклейка афишъ на тумбахъ.

Разнообразный выборъ ✻ ✻ ✻ ✻ ✻

модныхъ шрифтовъ и украшеній.

Заказы иногороднимъ исполняются наложеннымъ платежомъ.

СЛЕСАРНО-МЕХАНИЧЕСКАЯ, КУЗНЕЧНО-КОТЕЛЬНАЯ
И МѢДНО-ВОДОПРОВОДНАЯ МАСТЕРСКАЯ

Л. А. ЕРОМЫШЬЯНЦЪ,

губ. гор. Ставрополь, 2-я Михайловская ул., д. 12. Телеф. № 192.

Принимаетъ работы церковн. рамъ, крестовъ, оградъ и проч.

УСТРОЙСТВО
ВОДОПРОВОДОВЪ,
новѣйш. конструкц.
ватерклозетовъ,
АССЕНИЗАЦІОННЫХЪ
ОБОЗОВЪ,
для керос. бочекъ,
разн. рода насосовъ,

И МѢДНЫХЪ ПРОЧ.
ваннъ,
циркуляц. водопров.
КОТЛОВЪ,
МѢДН. и ПРОСТ.
КУБОВЪ,
ЭЛЕКТРИЧЕСКИХЪ
ЗВОНКОВЪ

РАБОТЫ ПРИНИМАЮТСЯ СЪ СОБСТВЕННЫМЪ МАТЕРІАЛОМЪ.

ЦѢНЫ НА ВСЕ УМѢРЕННЫЯ.

ФАБРИЧНЫЙ СКЛАДЪ
НАИЛУЧШИХЪ

швейныхъ машинъ и велосипедовъ

И ЧАСТЕЙ КЪ НИМЪ

Фуреръ

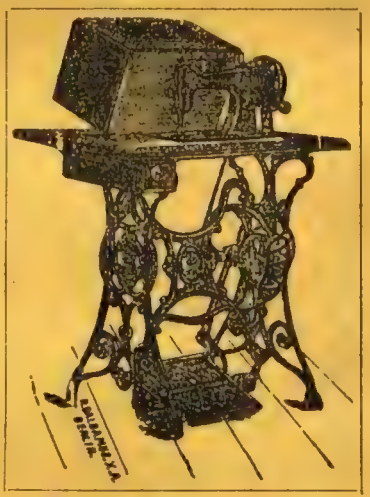

Велосипеды отъ 90 руб.

Губ. гор. Ставрополь,
близъ верхняго базара,
д. банкирск. конт. Попова.

ПРИ СКЛАДѢ

слесарно-механическая
МАСТЕРСКАЯ

для пріема въ починку
ШВЕЙНЫХЪ МАШИНЪ
И ВЕЛОСИПЕДОВЪ.

Ручныя отъ **18** руб.
Ножныя отъ **28** руб.

СЪ МНОГОЛѢТНИМЪ
РУЧАТЕЛЬСТВОМЪ

ТРЕБУЙТЕ
Прейсъ-Куранты.

Аптекарскіе, парфюмерные и косметическіе

МАГАЗИНЫ

П. Пшеничнаго и Г. Чернова

ВЪ Г. Г. СТАВРОПОЛѢ.

1-й на Театральной ул., д. Поповыхъ. = 2-й—Казачья ул., д. Кулаковскаго.

ТОРГОВЛЯ ПРОИЗВОДИТСЯ ☆☆☆

☆☆☆ ОПТОМЪ И ВЪ РОЗНИЦУ.

СКЛАДЪ ФОТОГРАФИЧЕСКИХЪ ПРИНАДЛЕЖНОСТЕЙ, ПЕРЕВЯЗОЧНЫХЪ, ХИРУРГИЧЕСКИХЪ И БЛАГОВОННЫХЪ ТОВАРОВЪ.

СѢМЯННАЯ ТОРГОВЛЯ

ГОРОДСКОГО САДОВНИКА

Б. О. НОВАКА

ВЪ СТАВРОПОЛѢ-ГУБЕРНСКОМЪ.

Продажа живыхъ цвѣтовъ и декоративныхъ растеній, садовыхъ инструментовъ, средствъ противъ грибныхъ болѣзней и насѣкомыхъ, удобрительныхъ туковъ для комнатныхъ растеній, замазки для прививки и ранъ на плодовыхъ деревьяхъ.

Принимаются заказы на букеты и вѣнки, на плодовые и декоративные саженцы изъ городского питомника.

Сѣмянная торговля имѣетъ цѣль дать населенію сѣмена перваго качества и не по дорогой цѣнѣ.

МАСТЕРСКАЯ
мужскаго статскаго и военнаго верхняго платья
П. П. КОРНѢЕВА.

Заказы какъ изъ собственнаго матеріала, а также и изъ матер. гг. заказчиковъ.

ВСЕГДА въ большомъ выборѣ ДРАПЪ, ТРИКО и СУКНО лучшихъ русскихъ и заграничныхъ фабрикъ.

Работы исполняются добросовѣстно и аккуратно, подъ ЛИЧНЫМЪ наблюденіемъ.

Мастерская помѣщается г. г. Ставрополь, на Николаевскомъ просп., д. Науменко

Магазинъ
ПРІЕМЪ ЗАКАЗОВЪ
МУЖСКАГО ПЛАТЬЯ,
а также
формы всѣхъ гражданск. вѣдомст.
Телефонъ № 199.
Губ. г. Ставрополь, Николаевскій просп., домъ Чеглокова, противъ Городской Управы.
Х. Б. Іословичъ.

Магазинъ
ПРІЕМЪ ЗАКАЗОВЪ
МУЖСКАГО и ДАМСКАГО
ВЕРХНЯГО ПЛАТЬЯ.
Товары имѣются русскихъ и заграничн. лучш. фабрикъ.
Телефонъ № 73.
МУЖСКОЕ ГОТОВОЕ ПЛАТЬЕ собствен. работы.
Губ. г. Ставрополь.
Адресъ для телеграммъ: Ставрополь-губ. КАМУШКОВУ.
Камушковъ.

Сѣменная торговля
С. І. Дынника.
Г. г. Ставрополь, Поспѣловская ул., с д., № 12.
Сѣмена огородныя, разныя.
Бураки кормовые.
Зерновые хлѣба.
Травы полевыя однолѣтнія и многолѣтнія.
Цвѣточныя для лѣтнихъ цвѣтник.
Удобрительныя минеральныя вещества и проч.

МУЖСКОЙ ПОРТНОЙ

Г. Ю. БЕРМАНЪ,

Николаевскій просп., д. Титрова, рядомъ съ Контрольной Палатой.

Пріемъ заказовъ на статское и форменное **платье**

ДЛЯ ВСѢХЪ ВѢДОМСТВЪ ГРАЖДАНСКИХЪ И ВОЕННЫХЪ,

какъ изъ матеріала гг. заказчиковъ, такъ и изъ собственнаго, по образцу столичныхъ мастерскихъ.

Исполненіе скорое, аккуратное и по умѣреннымъ цѣнамъ.

СРОЧНЫЕ ЗАКАЗЫ ИЗГОТОВЛЯЮТСЯ ВЪ 24 ЧАСА.

СОБСТВЕННЫЙ

мыловаренный заводъ

И ПРОИЗВОДСТВО ЛАМПАДНАГО МАСЛА

Г. И. Маркова и С. Д. Петраша

въ Ставропол-губ., Успенскій пер., соб. д.

Торговля

КОЖЕВЕННЫМИ, БАКАЛЕЙНЫМИ ТОВАРАМИ,
ПЕРСИДСКИМИ СУШЕНЫМИ ФРУКТАМИ,
И РИСОМЪ РАЗНЫХЪ СОРТОВЪ.

Нижній базаръ, пассажъ Меснянкиныхъ.

Отдѣленіе на станціи Изобильной, Вл. ж. д.

1902 г. ПЕРВОЕ ВЗАИМНОЕ ОБЩЕСТВО 1902 г.

СТРАХОВАНІЕ ЖИЗНИ

Правленіе въ Харьковѣ.

Принимаетъ страхованія пожизненныхъ доходовъ: на случай смерти, смѣшаннаго и въ дожитіе.

Лучшее обезпеченіе своихъ близкихъ и самого себя.

Въ Первомъ Взаимномъ Обществѣ

САМЫЕ ДЕШЕВЫЕ ТАРИФЫ:

участіе въ прибыляхъ Общества и выдача ссудъ страхователямъ черезъ 2 года по застрахованію; допускается самая широкая разсрочка взносовъ, временный перерывъ страхованія и много другихъ льготъ и преимуществъ.

Общество это основано на чисто взаимныхъ началахъ, и каждый, застрахованный въ немъ въ 1000 руб., является дѣйствительнымъ членомъ и участвуетъ въ дѣлахъ Общества съ правомъ рѣшающаго голоса.

Подробные проспекты Общества и сравнительныя таблицы съ тарифами другихъ обществъ высылаются БЕЗПЛАТНО всѣмъ, сообщившимъ свой адресъ.

Агентъ Общества: Е. Н. Волобуевъ, Ставрополь губ., Михайловская, 34.

Керосинно-двигатель, маслобойный заводъ,

въ сел. ПЕТРОВСКОМЪ, Ставропольской губ.,
на базарной площади

Ивана Петровича **Котылевскаго.**

ПРОИЗВОДСТВО:

масло горчичное, льняное

и рыжика.

Ставропольская ГУБЕРНСКАЯ Типографія

извѣщаетъ правительственныя и частныя учрежденія, экспортныя конторы, фабрики, заводы, разнаго рода магазины и частныхъ лицъ,

ЧТО ЕЮ ПРІОБРѢТЕНЪ ГРОМАДНЫЙ ВЫБОРЪ

САМЫХЪ МОДНЫХЪ ДЕКАДЕНТСКИХЪ

ШРИФТОВЪ и УКРАШЕНІЙ,

а также получены шрифты послѣднихъ образцовъ для печатанія

объявленій и афишъ,

а потому ею принимаются всякаго рода заказы на бланки, книги, брошюры, счета, плакаты, объявленія, афиши, визитныя карточки и проч.

Заказы исполняются скоро, аккуратно

и по умѣреннымъ цѣнамъ.

Смотря по количеству заказа, будетъ дѣлаться скидка отъ 10 до 50% съ означенныхъ въ таксѣ цѣнъ.

ЗДѢСЬ ЖЕ ПРИНИМАЮТСЯ ЗАКАЗЫ НА ПЕРЕПЛЕТНЫЯ РАБОТЫ.

Къ сему Типографія считаетъ необходимымъ добавить, что, въ силу закона, могутъ разсылаться при Губерн. Вѣдомостяхъ лишь тѣ объявленія, которыя печатаются въ Губернской Типографіи, и что Губерн. Вѣдомости расходятся въ предѣлахъ Ставроп. губ. до 700 экз.

Существуетъ съ 1842 г.

Дополнительныя ☆☆☆☆☆ ☆☆☆☆☆☆☆ свѣдѣнія.

БИБЛІОТЕКА ЦЕНТРАЛЬНАГО
СТАТИСТИЧЕСКАГО КОМИТЕТА М. В. Д.
Инв. 30071 Мѣсто 57-1

Составъ О-ва „Патронатъ“. Почетные члены Б. М. Янушевичъ и Высокопреосвященный Агаѳодоръ. Предсѣдательница Правленія М. И. Янушевичъ, товарищъ предсѣд. М. А. Пономаревъ, казначей о. С. Никольскій, секретарь В. К. Фридриховъ.

Ставр. Отд. О-ва повсем. помощи пострадав. на войнѣ солдатамъ и ихъ семьямъ, состоящ. подъ Высочайшимъ Его Императорскаго Величества покровительствомъ. Предсѣдатель Правленія Б. М. Янушевичъ, товарищъ предсѣдателя Т. М. Пономарева, казначей И. К. Барабашъ, секретарь В. А. Богословскій.

Ставр. Отд. О-ва Краснаго Креста. Предсѣдатель Правленія Б. М. Янушевичъ, товарищъ предсѣдателя отс. ген.-м. П. А. Мачкашинъ, казначей Н. Т. Никитинъ, секретарь В. А. Богословскій.

Ставропольское Городское Вольное Пожарное Общество.

Почетные члены:

Ставропольскій Губернаторъ Б. М. Янушевичъ.
Высокопреосвященный Архіепископъ Агаѳодоръ.
А. П. Меснянкинъ.

Правленіе Общества:

Предсѣдатель М. А. Пономаревъ.
Члены Правленія: В. И. Манжосъ-Бѣлый, А. Д. Стопневичъ, Н. Г. Левицкій и М. А. Поваляевъ (онъ же казначей) и секретарь Ф. И. Добриковъ.

Пожарная команда Общества:

Начальникъ команды Н. Д. Евсѣевъ, завѣдыв. имущ. Ф. Л. Касторный.

Ставропольская православная миссія.

Подъ высокимъ покровительствомъ Высокопреосвященнаго Агаѳодора, Архіепископа Ставропольскаго и Екатеринодарскаго, состоятъ:

1. Епархіальный миссіонерскій совѣтъ:

Предсѣдатель ректоръ семинаріи, маг. бог., прот. К. Кутеповъ; члены: епархіальный противосектантскій миссіонеръ, канд. бог., прот. С. Никольскій, противораскольническій епархіал. миссіонеръ, свящ. М. Виногра-

довъ, епарх. наблюд. ц.-пр. школъ, канд. бог. И. П. Зилитинкевичъ, смотритель Ставр. духов. учил. прот. М. Космодаміанскій, членъ дух. консист., прот. І. Протопоповъ, препод. дух. семинаріи: Я. Д. Сперанскій, А. П. Кротковъ, дѣлопроизводитель свящ. І. Гаевскій.

2. Институтъ миссіонеровъ:

а) Противосектантской миссіи—епарх. миссіон. прот. С. Никольскій; уѣздные:—свящ.: В. Руденко, Н. Розановъ, В. Лавановъ, А. Разумовскій; б) противораскольнической миссіи—епарх. миссіон., свящ. М. Виноградовъ; в) противобуддійской миссіи—миссіонеръ, іеромон. Иннокентій.

Временно команд. бригадою ген.-майоръ Нкл. Мих. **Воробьевъ** (стр. 179).

Присяжный повѣренный Николай Георгіевичъ **Левицкій** (стр. 178).

Назначенъ помощ. дѣлопроизв. кол. рег. Гавр. Степ. Федюкъ (стр. 169) дѣлопроизводителемъ Прасковейскаго уѣзднаго по воинской повинности присутствія, а на его мѣсто—н. ч. Терент. Гавр. Катунинъ.

Приставъ 2 стана Ставропольскаго у. Сычовъ (стр. 200) переведенъ въ 3 станъ Александровскаго уѣзда.

Приставъ 3 стана Прасковейскаго уѣзда Пантюшевъ (стр. 223) переведенъ во 2 станъ Ставропольскаго уѣзда.

Помощ. пристава 2 ч. г. Ставрополя Котковскій (стр. 184) назначенъ вр. ис. об. пристава 3 стана Прасковейскаго уѣзда, а на его мѣсто—полиц. надзир. Ставроп. сыскного отдѣленія Малышевскій (стр. 184).

Уволенъ отъ должности и вовсе отъ службы помощникъ пристава 4 ч. г. Ставрополя Пастуховъ (стр. 184).

Околоточный надзиратель Горбатко (стр. 184) назначенъ полицейскимъ надзир. Ставроп. сыскного отдѣленія.

Околоточный надзиратель Семеновъ (стр. 184) уволенъ отъ должности и вовсе отъ службы.

Назначены: кандидатъ на полицейскія должности Федоръ Ив. Озерецковскій и Викт. Алекс. Списовскій—околоточными надзирателями Ставропольской городской полиціи.

Становая квартира пристава 4 стана Медвѣженскаго у. перенесена по постановленію губернскаго правленія изъ сел. Воронцово-Николаевскаго въ сел. Песчанокопское (стр. 44).

Его Превосходительствомъ г. Ставропольскимъ Губернаторомъ, согласно избранію Ставропольскаго Дворянскаго Собранія, утверждены на предстоящее трехлѣтіе съ 1-го января 1910 года слѣдующія лица:

Дѣйств. стат. сов. Мих. Вас. Красновъ въ должности Ставропольскаго Уѣзднаго Предводителя Дворянства, а над. сов. Авксен. Фед. Самойленко--въ званіи кандидата по Уѣздномъ Предводителѣ Дворянства; губ. сек. Вяч. Карл. Дворжецкій-Богдановичъ помощникомъ Ставропольскаго Уѣзднаго Предводителя Дворянства, а дворянинъ Ришардъ Антон. Орловскій—кандидатомъ по немъ; стат. сов. Нкл. Степ. Мальцевскій и подполковникъ Вас. Вас. Дмитріевъ—депутатами Ставропольскаго Дворянскаго Собранія, а врачъ Фед. Юльев. Шульцъ и полковникъ Пав. Петр. Никольскій--кандидатами къ нимъ; кол. сов. Петръ Вас. Золотницкій и стат. сов. Ал-андръ Иван. Васильевъ—засѣдателями Ставропольской Окружной Дворянской опеки, а дворянинъ Ришардъ Антон. Орловскій—кандидатомъ къ нимъ.

Кромѣ того, въ виду непроизводства Ставропольскимъ Дворянствомъ выборовъ Секретаря Дворянства, надв. сов. Вас. Вас. Сорокинъ, съ разрѣшенія начальника губерніи, допущенъ къ исправленію означенной должности на то же трехлѣтіе.

Памятная Книжка

СТАВРОПОЛЬСКОЙ

ГУБЕРНІИ

на 1910 годъ.

Изданіе Ставропольскаго Губернскаго Правленія.

Цѣна 1 руб.

СТАВРОПОЛЬ.

Типографія Губернскаго Правленія.

1909.

Центральное статистическое управление
Библиотека
Инв.
Библіотека Центральнаго Статистическаго Комитета М. В. Д.
Инв. Мѣсто

1 8 1938

Печатано по распоряженію Ставропольскаго Губернатора.

ГОСУДАРСТВЕННАЯ
ПУБЛИЧНАЯ
ИСТОРИЧЕСКАЯ
БИБЛИОТЕКА РСФСР
31212 1985 г.
М

Его Императорское Величество,
Государь Императоръ
Николай Александровичъ.

ГОСУДАРСТВЕННАЯ
ПУБЛИЧНАЯ
ИСТОРИЧЕСКАЯ
БИБЛИОТЕКА РСФСР
1985 г.

Ея Императорское Величество,
Государыня Императрица
Александра Θеодоровна.

Его Императорское Высочество,
Наслѣдникъ Цесаревичъ и Великій Князь
Алексѣй Николаевичъ.

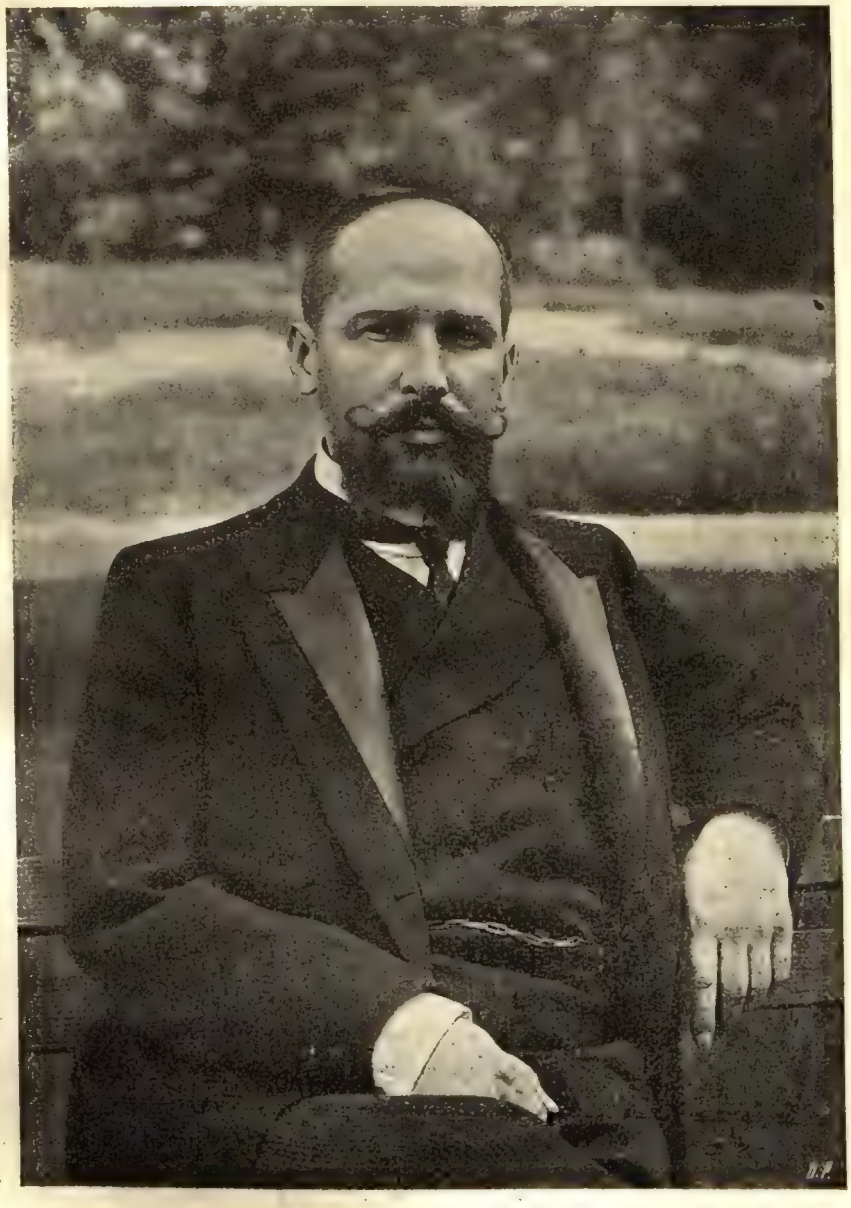

Предсѣдатель Совѣта Министровъ,

Статсъ-Секретарь

П. А. СТОЛЫПИНЪ.

I.

Общекалендарныя свѣдѣнія.

УКАЗАТЕЛЬ ЧИСЕЛЪ НА 1910 ГОДЪ.

Дни недѣли:	ЯНВАРЬ.						ФЕВРАЛЬ.						МАРТЪ.					
Воскресенье	—	3	10	17	24	31	—	7	14	21	28		—	7	14	21	28	
Понедѣльн. .	—	4	11	18	25	—	1	8	15	22	—		1	8	15	22	29	
Вторникъ . .	—	5	12	19	26	—	**2**	9	16	23	—		2	9	16	23	30	
Среда	—	**6**	13	20	27	—	3	10	17	24	—		3	10	17	24	31	
Четвергъ . .	—	7	14	21	28	—	4	11	18	25	—		4	11	18	**25**	—	
Пятница . .	**1**	8	15	22	29	—	5	12	19	**26**	—		5	12	19	26	—	
Суббота. . .	2	9	16	23	30	—	6	13	20	**27**	—		6	13	20	27	—	

Дни недѣли:	АПРѢЛЬ.						МАЙ.						ІЮНЬ.					
Воскресенье	—	4	**11**	18	25	—	—	2	**9**	16	23	30	—	**6**	13	20	27	
Понедѣльн. .	—	5	12	**19**	26	—	—	3	10	17	24	31	—	**7**	14	21	28	
Вторникъ . .	—	6	13	**20**	27	—	—	4	11	18	**25**	—	1	8	15	22	**29**	
Среда	—	7	14	**21**	28	—	—	5	12	19	26	—	2	9	16	23	30	
Четвергъ . .	1	8	**15**	**22**	29	—	—	**6**	13	20	**27**	—	3	10	17	24	—	
Пятница . .	2	9	**16**	**23**	30	—	—	7	**14**	21	28	—	4	11	18	25	—	
Суббота. . .	3	10	**17**	**24**	—	—	1	8	15	22	29	—	5	12	19	26	—	

Дни недѣли:	ІЮЛЬ.						АВГУСТЪ.						СЕНТЯБРЬ.					
Воскресенье	—	4	11	18	25	—	1	8	**15**	22	**29**		—	5	12	19	**26**	
Понедѣльн. .	—	5	12	19	26	—	2	9	16	23	**30**		—	6	13	20	27	
Вторникъ . .	—	6	13	20	27	—	3	10	17	24	31		—	7	**14**	21	28	
Среда	—	7	14	21	28	—	4	11	18	25	—		1	**8**	15	22	29	
Четвергъ . .	1	8	15	**22**	29	—	5	12	19	26	—		2	9	16	23	30	
Пятница . .	2	9	16	23	**30**	—	**6**	13	20	27	—		3	10	17	24	—	
Суббота. . .	3	10	17	24	31	—	7	14	21	28	—		4	11	18	25	—	

Дни недѣли:	ОКТЯБРЬ.						НОЯБРЬ.						ДЕКАБРЬ.					
Воскресенье	—	3	10	17	24	31	—	7	**14**	**21**	28		—	—	5	12	19	**26**
Понедѣльн. .	—	4	11	18	25	—	1	8	15	22	29		—	—	**6**	13	20	**27**
Вторникъ . .	—	**5**	12	19	26	—	2	9	16	23	30		—	—	7	14	21	28
Среда	—	6	13	20	27	—	3	10	17	24	—		—	1	8	15	22	29
Четвергъ . .	—	7	14	**21**	28	—	4	11	18	25	—		—	2	9	16	23	30
Пятница . .	**1**	8	15	**22**	29	—	5	12	19	26	—		—	3	10	17	24	31
Суббота. . .	2	9	16	23	30	—	6	13	20	27	—		—	4	11	18	**25**	—

Неприсутственные дни въ 1910 году.

Январь: 1 Новый годъ (пятн.), 6 Богоявленіе (среда).

Февраль: 2 Срѣтеніе Господне (вторн.), 26—27 Пятница и Суббота Масляницы.

Мартъ: 25 Благовѣщеніе Пресв. Богор. (четв.).

Апрѣль: 11 Входъ Господень въ Іерусалимъ (воскрес.), 15—17 четвергъ, пятница и суббота Страстной седмицы, 18—24 Свѣтлая седмица, 23 Тезоименитство Ея Императорскаго Величества, Государыни Императрицы **Александры Ѳеодоровны** (пятн.),

Май: 6 Рожденіе Его Императорскаго Величества, Государя Императора **Николая Александровича** (четв.), 9 Святителя Николая (воскр.), 14 Священное Коронованіе **Ихъ Императорскихъ Величествъ** (пятн.), 25 Рожденіе Ея Императорскаго Величества, Государыни Императрицы **Александры Ѳеодоровны** (втор.), 27 Вознесеніе Господне (четв.).

Іюнь: 6 День Св. Троицы (воскр.), 7 День Св. Духа (понед.), 29 Свв. Апп. Петра и Павла (вторн.).

Іюль: 22 Тезоименитство Ея Императорскаго Величества, Государыни Императрицы **Маріи Ѳеодоровны** (четв.), 30 Рожденіе Его Императорскаго Высочества, Государя Наслѣдника Цесаревича **Алексѣя Николаевича** (пятн.).

Августъ: 6 Преображеніе Господне (пятн.), 15 Успеніе Пресв. Богородицы (воскр.), 29 Усѣкновеніе главы Іоанна Предтечи (воскр.), 30 Св. Благовѣрнаго князя Александра Невскаго (понед.).

Сентябрь: 8 Рождество Пресвятыя Богородицы (среда), 14 Воздвиженіе Честнаго и Животворящаго Креста Господня (вторн.), 26 Св. Апостола и Евангел. Іоанна Богослова (воскр.).

Октябрь: 1 Покровъ Пресвятыя Богородицы (пятница), 5 Тезоименитство Его Императорскаго Высочества, Наслѣдника Цесаревича **Алексѣя Николаевича** (вторн.), 21 Восшествіе на

Престолъ Его Императорскаго Величества, Государя Императора **Николая Александровича** (четв.), 22 Казанской иконы Божіей Матери (пятн.).

Ноябрь: 14 Рожденіе Ея Императорскаго Величества, Государыни Императрицы **Маріи Ѳеодоровны** (воскр.), 21 Введеніе во храмъ Пресвятыя Богородицы (воскр.).

Декабрь: 6 Тезоименитство Его Императорскаго Величества, Государя Императора **Николая Александровича** (понед.), 25—27 Празднованіе Рождества Христова (субб.—понед.).

Дни, въ которые воспрещаются браки.

1) Въ теченіе всего года—наканунѣ среды и пятницы; 2) наканунѣ праздничныхъ и воскресныхъ дней; 3) съ 14 ноября по 6 января; 4) отъ недѣли Мясопустной до Ѳомин[ы]; 5) въ посты Петровскій и Успенскій.

Дни, въ которые возбраняется погребеніе умершихъ.

1) Первые дни Рождества Христова и Св. Пасхи; 2) дн[и] восшествія на Престолъ и Коронованія Государя Императо[ра] 3) дни рожденія и тезоименитства Ихъ Императорскихъ Вел[и]чествъ и Его Высочества, Государя Наслѣдника.

Крестные ходы въ Ставрополѣ и Ставропольской губерніи.

Крестные ходы совершаются въ Ставрополльской губерні[и] и городѣ Ставрополѣ въ слѣдующее время: 1) при перенесені[и] иконы Иверской Божіей Матери изъ Троицкаго собора город[а] Ставрополя въ Ставропольскій Іоанно-Маріинскій монастырь в[ъ] недѣлю Всѣхъ Святыхъ, т. е. въ первое воскресенье посл[ѣ] праздника Св. Троицы, и изъ упомянутаго монастыря обратн[о] въ Троицкій соборъ въ первое воскресенье послѣ праздник[а] Покрова Пресвятыя Богородицы и 2) при перенесеніи икон[ы] Михаила Тверского послѣ Св. Пасхи изъ Воскресенскаго Ма[-]май-Маджарскаго монастыря въ Ставрополь и по селамъ и затѣмъ при перенесеніи той же иконы въ августѣ изъ Ставрополя и по селамъ обратно въ Воскресенскій Мамай-Маджарскій монастырь.

ТАБЛИЦА ПОДВИЖНЫХЪ ПРАЗДНИКОВЪ и ПОСТОВЪ.

(Високосные годы обозначены **черными** цифрами)

От Рождества Христова.	Мясоѣдъ.		Мясопустъ.		Сыропустъ.		ПАСХА.		Преполовеніе.		Вознесеніе.		Пятидесятница.		Петровъ постъ.	
	Недѣль.	Дней.	Января.	Февраля.	Февраля.	Марта.	Марта.	Апрѣля.	Апрѣля.	Мая.	Апрѣля.	Мая.	Мая.	Іюня.	Недѣль.	Дней.
1910	8	3	—	21	28	—	—	18	—	12	—	27	—	6	2	1
1911	7	2	—	13	20	—	—	10	—	4	—	19	29	—	5	2
1912	5	1	29	—	5	—	25	—	18	—	—	3	13	—	5	4
1913	7	6	—	17	24	—	—	14	—	8	—	23	—	2	2	5
1914	6	5	—	9	16	—	—	6	30	—	—	15	25	—	3	6
1915	4	4	25	—	1	—	22	—	15	—	30	—	10	—	6	—
1916	7	3	—	15	21	—	—	10	—	4	—	19	29	—	3	2
1917	6	1	—	5	12	—	—	2	26	—	—	11	21	—	4	3

Посты и мясоѣстія, дни поминовенія и проч.

Января	5	вт.		Сочельникъ предъ Богоявленіемъ, день постный.
„	—	—		Мясоѣдъ рождественскій продолж. 8 седм. и 3 д.
Февраля	7	вс.	*	Тріоди постной начало (Нед. о Мыт. и Фар.).
„	—	—	*	Сплошная (Всеѣдная) седм. съ 8 по 15 февр.
„	20	сб.	*	Поминовеніе усопшихъ (родительская суб.).
„	21	вс.	*	Мясопустъ (съ пнд. 22 начин. Масляница).
„	28	вс.		Сыропустъ, заг. на В. постъ. Съ 1 мар. В. пос.
Марта	24	ср.	*	Преполовеніе Вел. поста (Четыредесятн.).
Мая	12	ср.	*	Преполовеніе Пятидесятницы.
Іюня	5	сб.	*	Поминовеніе усопшихъ (предъ дн. св. Тр-цы).
„	—	—		Сплошная седмица съ 7 по 13 іюня.
„	13	вс.	*	Петровъ мясопустъ (заг. на Петровъ постъ).
„	14	пн.	*	Петровъ постъ продолжается 2 седм. и 1 д.
Августа	1	вс.		Успенскій постъ продолжается съ 1 по 15.
„	29	вс.		Усѣкн. главы І. Предтечи (помин. усоп., постъ).
Сентяб.	14	вт.		Воздвиженіе Креста Господня (постъ).
Октяб.	23	сб.	*	Поминовеніе на брани убіен. (Дмитр. суб.).
Ноября	15	пн.		Начало Рождественскаго (Филиппова поста).

Январь.

ПРОСІЙ. 31 д. — СІЧЕНЬ. ВОДОЛЕЙ ≈

Съ 1 по 31 янв. дня приб. 1 ч. 55 м.

Празд. зн.	Дни недѣли.	Стиль: Старый.	Стиль: Новый.	
⊕	**Пят.**	**1**	14	**Обрѣзаніе Г-не.** свт. Василія Вел. арх. кесар.
	Суб	2	15	Сильвестра папы. Серафима саровск. св. Іуліаніи лазаревск.
	Вск.	3	16	**Нед. 33-я, предъ Просвѣщеніемъ.** пр. Малахіи. м. Гордія.
	Пон.	4	17	Соборъ 70-ти Ап. п. Ѳеоктиста.
	Втр.	5	18	м. Ѳеопемпта, еп. ник. п. Синклитикіи, Аполлинаріи. ☽
⊕	**Срд.**	**6**	19	**БОГОЯВЛЕНІЕ** (Крещеніе Господне).
	Чтв.	7	20	Соборъ Іоанна Предтечи.
	Пят.	8	21	п: Георгія хоз., Емиліана исп., Доминики.
	Суб.	9	22	свт. Филиппа, митр. моск. м. Поліевкта. п. Петра, еп. севаст.
	Вск.	10	23	**Нед. 34-я по Просвѣщеніи.** св. Григорія, еп п. Павла комел.
	Пон.	11	24	п. Ѳеодосія В. Михаила клопск. ик. БМ: Египет. и Елецкой.
	Втр.	12	25	мц. Татіаны. п. Евпраксіи. м. Петра. ик. БМ. Млекопитательницы. ○
	Срд.	13	26	м: Ермила, Стратоника и Петра п. Іакова.
	Чтв.	14	27	п. отецъ въ Синаѣ и Раиѳѣ избіенныхъ. равноапост. Нины просвѣт. Грузіи.
	Пят.	15	28	п: Павла ѳивейск., Прохора и Гавріила.
	Суб.	16	29	Поклоненіе вериг. Ап. Петра. блж. Максима.
	Вск.	17	30	**Нед. 35-я.** п. Антонія Вел. Антонія римл.
	Пон.	18	31	свт. Аѳанасія Вел. и Кирилла александр.
	Втр.	19	Февраль. 1	п. Макарія египет. мц. Евфрасіи. п. Саввы сторож.
	Срд.	20	2	п. Евфимія Вел. м-ковъ: Инны, Пинны и Риммы. ☾
	Чтв.	21	3	п. Максима исп. мц. Агніи. ик. БМ. Ватопедской.
	Пят	22	4	Ап. Тимоѳея.
	Суб.	23	5	свм. Климента. м. Агаѳангела. п: Павлина и Геннадія.
	Вск.	24	6	**Нед. 36-я.** п. Евсевіи (Ксеніи). м. Іоанна казан.
	Пон.	25	7	св. Григорія Богослова. мц. Фелицаты. ик. БМ. Утоли моя печали.
	Втр.	26	8	п: Ксенофонта и Маріи, Іоанна и Аркадія. Давида царя.
	Срд.	27	9	Пер. мощ. Іоанна Златоустаго, архіеп. цареградск
	Чтв.	28	10	п. Ефрема сирина. Ѳеодосія тот. ик. БМ. Тотемской. ●
	Пят.	29	11	пер. мощ. свм. Игнатія Богон. м: Романа и Филофея. п. Питирима.
⊕	Суб.	30	12	Соборъ 3-хъ святителей: Василія Великаго, Григорія Богослова, Іоанна Златоустаго.
	Вск.	31	13	**Нед. 37-я.** Кира и Іоанна безср. мц. Ѳеоктисты и Трифены. м. Виктора.

1910 г. **ЯНВАРЬ.** 31 день.

Дни кончины замѣчательныхъ людей.

3. Гр. Н. Румянцевъ, канцлеръ—1826. К. Бестужевъ-Рюминъ, историкъ—1897. **4.** Кн. Е. Дашкова, президентъ Академіи Наукъ—1810. **5.** А. Даргомыжскій, композиторъ—1869. **6.** И. Богдановичъ, поэтъ—1803. **7.** Царь Ѳеодоръ Іоанновичъ—1598. **18.** В. Крестовскій, беллетристъ—1895. **19.** Императоръ Петръ II—1730. М. Микѣшинъ, художникъ—1896. **21.** А. Писемскій, писатель—1881. **24.** Н. Страховъ, критикъ—1896. **25.** Царица Наталья Кирилловна—1694. **27.** И. Аксаковъ, писатель—1886. **28.** Императоръ Петръ I—1725. Царь Алексѣй Михайловичъ—1676 А. Пушкинъ, поэтъ—1837. **30.** А. Грибоѣдовъ, писатель—1829. Н. Полевой, писатель—1902.

Хронологія замѣчательныхъ событій.

1. Учрежденіе Государственнаго Совѣта—1810. Отмѣна откупной системы—1863. Положеніе о земскихъ учрежденіяхъ—1864. Введеніе всеобщей воинской повинности—1874. 2. Изданіе „Русскихъ Вѣдомостей“—1703. 3. Миръ въ Андрусовѣ 1667 и въ Бахчисараѣ—1681. 8. Присоединеніе Малороссіи—1654. 12. Уничтоженіе мѣстничества—1682. Основаніе Московскаго Университета—1755. 15. Присоединеніе Имеретіи—1810. Указъ объ учрежденіи воспитательныхъ домовъ—1712. 18. Присоединеніе Грузіи—1801. 22. Первая ревизія—1719. 23. Установленіе Патріаршества въ Россіи—1589. 25. Учрежденіе Святѣйшаго Синода—1721. 27. Объявленіе войны Японіи и бой подъ Чемульпо—1904. 28. Основаніе Академіи Наукъ—1724. Первая всеобщая перепись населенія Россіи—1897. 31. Изданіе Свода законовъ—1833.

Ярмарки.

Съ 2—8 въ сел. Высокомъ, Благодарненскаго уѣзда.

Сроки полученія % по купонамъ. 6% з. 1—4 вып. 5% бил. I внутрен. съ выигр. займа 1864 г. Съ 1895 г. тиражъ выигрышей только разъ въ году—второго января 5% золот. рента 1884 г.

Празд. зн.	Дни недѣли.	Стиль: Старый.	Стиль: Новый.	
				сѣчень. 28 д. **Февраль.** лютый. рыбы ♓ Съ 1 по 28 февр. дня прибав. 2 ч. 3 м.
	Пон.	1	14	м. Трифона, мц. Перпетуи и Фелицитаты.
✠	**Втр.**	**2**	**15**	**СРѢТЕНІЕ ГОСПОДНЕ.**
	Срд.	3	16	св. прв. Симеона Богоприимца и Анны пророч. м. Діодора. ☽
	Чтв.	4	17	п. Исидора пелусіота. п. Кирилла новоез. вкн. Георгія.
	Пят.	5	18	свт. Ѳеодосія углицкаго, арх. черниг. мц. Агаѳіи. ик. БМ: Елецкой-Черниговской.
	Суб.	6	19	п. Вукола смирнскаго. мц: Фавсты, Маѳы, Маріи и Христины.
	Вск.	7	20	**Нед. о Мытарѣ и Фарисеѣ.** п. Парѳенія, еп. лампсакійск. м: 1003 никомидійскихъ.
	Пон.	8	21	вм. Ѳеодора стратил. пр. Захарія серповид.
	Втр.	9	22	м. Никифора. свм: Маркелла, еп. сицил., Филагрія, еп. кипр.
	Срд.	10	23	свм. Харалампія. мц: Валентины, Павлы. благовѣр. кн. Анны.
	Чтв	11	24	свм. Власія, еп. севаст. св. Ѳеодоры царицы. п. Димитрія прилуцк. кн. Всеволода (Гавріила), ☉
	Пят.	12	25	Алексія, митр. моск. п. Маріи (Марины). ик БМ. Иверской.
	Суб.	13	26	п: Мартиніана, Зои, Фотиніи. п. Евлогія, арх. александрійск. ик БМ. Долинской.
	Вск.	14	27	**Нед. о Блудномъ Сынѣ.** равноап. Кирилла философа, первоучителя славян. кн. Михаила черниг. и бояр. его Ѳеодора.
	Пон.	15	28	Ап. Онисима. п. Пафнутія и Евфросиніи. ик. БМ. Вѣнской и Далматской.
	Втр.	16	Марта 1	м: Памфила, Валента, Павла, Порфирія. п. Маруфа, еп. месопот.
	Срд.	17	2	вм. Ѳеодора тирона. мц. Маріамны.
	Чтв.	18	3	п. Льва папы. Флавіана исповѣдника, патр. констант. п. Космы яхромскаго.
	Пят.	19	4	Ап. Архипа, Филимона, св. Апфіи. ☾
	Суб.	20	5	п: Льва, еп. катанскаго. Агафона папы римскаго
	Вск.	21	6	**Нед. Мясопустная.** п. Тимоѳея. ик. БМ. Козельщанской.
	Пон.	22	7	м. Маврикія и съ нимъ: Фотина, Ѳеодора, Филиппа.
	Втр.	23	8	свм. Поликарпа, еп. смирн. Поликарпа брянск. ик. БМ. Сокольской.
	Срд.	24	9	Обрѣтеніе честныя главы св. и славн. пр. Предтечи и Крестителя Іоанна.
	Чтв.	25	10	п. Тарасія, архіеп. цареградскаго.
	Пят.	26	11	п. Порфирія, еп. газскаго. п. Севастіана пошехонск. ик. БМ. Межецкой. ☉
	Суб.	27	12	Память св. мужей и женъ, прославившихся подвигомъ поста.
	Вск.	28	13	**Нед. Сыропустная.** п: Василія, Марины, Киры. блаж. Николая юрод., псковск.

1910 г. **ФЕВРАЛЬ.** 28 дней.

Дни кончины замѣчательныхъ людей.

1. П. Мельниковъ, писатель—1883. Р. Вагнеръ, композиторъ—1883. **3.** М. Глинка, композиторъ—1857. Н. Гнѣдичъ, поэтъ—1833. **7.** Ярославъ Мудрый—1054. **8.** А. Востоковъ, филологъ—1864. **14.** Гр. М. Сперанскій, государственный дѣятель—1839. **17.** Гр. Б. Шереметевъ—1719. **18.** Императоръ Николай I—1855. **21.** Н. Гоголь, писатель—1852. Лѣсковъ (Стебницкій), беллетристъ—1895. **22.** С. Питманъ, изобрѣтатель стенографіи—1897. **25.** Кн. А. Барятинскій—1879. **26.** Т. Шевченко, поэтъ—1861. **27.** Кн. А. Горчаковъ, канцлеръ—1883. Кн. В. Одоевскій, писатель—1869.

Хронологія замѣчательныхъ событій.

7. Стоглавый соборъ—1551. 8. Учрежденіе Петербургскаго Университета—1819. 10. Миръ съ Персіею въ Туркманчаѣ—1828. 12. Учрежденіе Медико-Хирургической Академіи—1799. 14. Избраніе Царя Бориса Годунова—1598. 17. Открытіе С.-Петербургской Духовной Академіи—1809. 19. Восшествіе на престолъ Александра II—1855. Уничтоженіе крѣпостнаго права—1861. Договоръ съ Турціей въ С.-Стефано—1878. 21. Избраніе Царя Михаила Ѳеодоровича—1613. Столбовскій договоръ—1617. 22. Учрежденіе Правительствующаго Сената—1711. 23. Открытіе Публичной Библіотеки въ Петербургѣ—1812. 26. Манифестъ Императора Николая II о мѣрахъ государственнаго благоустроенія—1903.

Ярмарки.

1) Съ 17 по 3 марта въ сел. Воронцово-Александровскомъ, Прасковейскаго уѣзда: 2) съ 19 по 26 въ сел. Владиміровскомъ, того же уѣзда; 3) съ 24 съ семидневнымъ срокомъ въ сел. Кистинскомъ, Благодарнскаго уѣзда, и 4) понедѣльникъ, вторникъ и среда на масляной недѣлѣ въ сел. Александрійскомъ, того же уѣзда.

Сроки полученія % по купонамъ. 4% метал. билет. Госуд. Банка 3½% зак. лист. Двор. Зем. Банка 1897 г.

Праздн. зн.	Дни недѣли.	Стиль: Старый.	Стиль: Новый.	
				сухій. **Мартъ.** березозоль.
				31 д. озима ♈
				Съ 1 по 31 марта дня приб. 2 ч. 18 м.
	Пон.	1	14	пмц. Евдокіи. м. Нестора. мц. Антонины. п. Домнины.
	Втр.	2	15	свм. Ѳеодота, еп. кириѳейск. п. Арсенія, еп. тверск. м. Троадія. мц. Евѳалія.
	Срд.	3	16	м. Евтропія. п. Піамы дѣвы. ик. БМ. Волоколамской.
	Чтв.	4	17	п. Герасима. пер. мощ. Вячеслава кн. чешск. кн. Даніила московскаго.
	Пят.	5	18	ѵ: Конона псавр. и Конона градаря. кн: Ѳеодора, Давида и Константина смол. ☽
	Суб.	6	19	Память вм. Ѳеодора Тирона. м. Авраамія болгар.
	Вск.	7	20	**Нед. 1-я Вел. Поста. Торжество Православія.** свм. еп. херс: Агаѳодора и Капитона.
	Пон.	8	21	Ап. Ерма. свм. Ѳеодорита, п. Ѳеофилакта.
	Втр.	9	22	м. 40 севастійск. ик. БМ. „Слово плоть бысть“.
	Срд.	10	23	м: Кодрата, Галины. п. Анастасіи. ик. БМ. Ильинской.
	Чтв.	11	24	св. Софронія іерус., Евфимія, архіеп. новг.
	Пят.	12	25	свт. Григорія двословца. п. Ѳеофана испов. ик. БМ. Римской (Лиддской). ♍
	Суб.	13	26	пер. мощ. п. Никифора. м. Терентія. мц. Христины.
	Вск.	14	27	**Нед. 2-я Вел. Поста.** Память св. Григорія Паламы, митр. солунскаго. п. Венедикта и Ѳеогноста, митроп. кіев.
	Пон.	15	28	свм. Александра. п. Никандра город.
	Втр.	16	29	свм. Александра. п. Сераніона новг.
	Срд.	17	30	п. Алексія человѣка Божія.
	Чтв.	18	31	п. Кирилла архіеп. іерусалим. м. Трофима
	Пят.	19	1	м: Хрисанѳа и Дарія. п. Иннокентія волог. п. Вассы псково-печерск.
	Суб.	20	2	п. Іоанна и Сергія. мц: Фотины самарян., Александры, Клавдіи и Іуліаніи.
	Вск.	21	3	**Нед. 3-я Вел. Поста, Крестопоклонная.** п. Іакова исп. ☾
	Пон.	22	4	свм. Василія анкирск. мц. Дросиды.
	Втр.	23	5	пм. Никона.
	Срд.	24	6	п. Захарія печер Іакова испов.
✠	**Чтв.**	25	7	**БЛАГОВѢЩЕНІЕ ПР. Б-ЦЫ.** ик. БМ. Боголюбской.
	Пят.	26	8	Соб. арх. Гавріила. свм. Привея. ик. БМ. Мелетинской.
	Суб.	27	9	мц. Матроны солунской. п. Іоанна прозорливаго. м. Мануила и Ѳеодосія. ♍
	Вск.	28	10	**Нед. 4-я Вел. Поста.** св. Іоанна Лѣствичника. п. Иларіона и Стефана.
	Пон.	29	11	п. Марка. Евстаѳія испов.
	Втр.	30	12	п. Іо инв. лѣств. Ап. Аполлоса.
	Срд.	31	13	вм. Ипатія. п. Аполлонія. свм. Веніамина. свт. Іоны митр.

1910 г. **МАРТЪ.** 30 дней.

Дни кончины замѣчательныхъ людей.

1. Императоръ Александръ II—1881. П. Сумароковъ, писат.—1814. Ф. Лефортъ, сотрудн. Петра Велик.—1699. **8.** А. Майковъ, поэтъ—1897. **11.** Императоръ Павелъ I—1801. **12.** Н. Голиковъ, историкъ—1801. И. Прянишниковъ, художн.-жанристъ—1894. **18.** Іоаннъ Грозный—1584. **19.** П. Яблочкинъ, знаменит. электротехникъ—1894. **20.** И. Хемницеръ, баснописс.—1734. **22.** Пименовъ, ваятель—1833. **24.** Березовскій, церк. композ.—1771. П. Леонтьевъ, ученый—1875. **25.** И. Вышнеградскій, министръ—1896. **29.** С. Аксаковъ, писат.—1859. **31.** А. Кантемиръ, писат. —1741. Вел. кн. Іоаннъ Калита—1340. С. Макаровъ, вице-адмир.—1904.

Хронологія замѣчательныхъ событій.

2. Восш. на прест. Императ. Александра III—1881. Возстановл. русск. флота на Черномъ морѣ—1871. 4. Битва на р. Сити съ татарами—1238. Введеніе герб. бум.—1698. 6. Разбитіе турокъ при Журжѣ—1807. 9. Взятіе гор. Або—1808. 10. Учрежд. перваго русск. ордена Андрея Первозваннаго—1699. 12. Восшеств. на прест. Императора Александра I—1801. 14 Избраніе Михаила Ѳеодоровича Романова въ Самодержцы Всероссійск.—1613. 18. Парижскій миръ—1856. 19. Взятіе Парижа—1814. 21. Первая въ Россіи желѣзн. дорога (Царско-Сельская)—1836. 22. Учрежденіе добровольнаго флота—1878. 23. Отмѣна подушной подати—1879. 26. Возсоединеніе уніатовъ—1839. 27. Присоединеніе Волыни, Подольской и Минской губ.—1793. Присоединеніе Курляндіи и Семигаліи—1795. 28. Присоединеніе Мерва—1881. 30. Изданіе воинскаго устава—1716. Пріобрѣтеніе Аландскихъ острововъ—1808.

Ярмарки.

1) 2-я недѣля Великаго поста съ семидневнымъ срокомъ въ сел. Константиновскомъ, Ставроп. уѣзда; 2) съ 9 по 15—Дивномъ, Благодар. уѣзда; 3) съ 10 по 15—Арзгирскомъ, того же уѣзда; 4) съ 12 по 26—Медвѣдскомъ, того же уѣзда; 5) съ 17 по 24—Песчанокопскомъ, Медвѣж. уѣзда; 6) съ 20 по 27—Медвѣженскомъ, того же уѣзда, и 7) съ 1-го съ семидневн. срокомъ—Винодѣльномъ, Благодар. уѣзда.

Сроки полученія % по купонамъ. 5% II съ выигр. з. 1866 г. 4½% вз. з. 1893 г. 4% Госуд. ренты.

Праздн. зн.	Дни недѣли.	Стиль: Новый.	Стиль: Старый.	ЦВѢТЕНЬ. 30 д. **Апрѣль.** КВИТЕНЬ. ТЕЛЬЦЫ ♉ Съ 1 по 30 апрѣля дня приб. 2 ч. 4 м.
	Чтв.	1	14	п. Маріи Египет. п Евѳимія, архим. суздальск.
	Пят.	2	15	п. Тита. м. Амфіана и Поликарпа.
	Суб.	3	16	Похвала Пр. Б-цы. п. Никиты исп. м. Елпидифора. п. Нектарія. ☽
	Вск.	4	17	**Нед. 5-я Вел. Поста.** св. Маріи егип. п. Зосимы. свм. Никиты.
	Пон.	5	18	м. Агаѳопода діак. п. Платона исп. св. Ѳеодоры.
	Втр.	6	19	свт. Меѳодія, арх. морав. п. Платониды сирс.
	Срд.	7	20	п. Георгія. м. Руфина. мц. Акилины.
	Чтв.	8	21	Ап. Иродіона и Флегонта. п. Целестина.
	Пят.	9	22	пм. Вадима.
	Суб.	10	23	Лазарево Воскрешеніе. м. Терентія, Александра, Іакова пресв.
⊕	**Вск.**	11	24	**Нед. Ваій. ВХОДЪ ГОСПОДЕНЬ ВЪ ІЕРУСАЛИМЪ.** свм. Ангины, еп. перг. ○
	Пон.	12	25	п. Василія, еп. парійск. и Василія еп. рязанск. ик. БМ. Муромской.
	Втр.	13	26	свм. Артемона, пресв. лаодикійск. мц. Ѳоманды.
	Срд.	14	27	п. Мартина папы. м. Ардаліона.
	Чтв.	15	28	Ап: Аристарха, Пуда и Трофима. мц: Василиссы и Анастасіи. вел. кн. Мстислава—Ѳеодора.
	Пят.	16	29	мц: Агапіи, Хіоніи и Ирины. м. Леонида. мц. Галины и Василиссы.
	Суб.	17	30	свм. Симеона, еп. персид. п. Зосимы солов. обр. мощ. Александра свир.
⊕	**Вск.**	18	Май 1	**ПАСХА (Воскресеніе Христово).** м. Виктора и Северіана.
	Пон.	19	2	м: Христофора, Ѳеоны и Антонина. ☾
	Втр.	20	3	п. Ѳеодора трихины, Анастасія. м. млад. Гавріила.
	Срд.	21	4	свм. Іаннуарія. п. Максиміана, патр. царегр.
	Чтв.	22	5	п. Ѳеодора сикеота. Ап: Наѳанаила, Луки и Климента.
♔	Пят.	23	6	вм. Георгія побѣдон. мц. Александры цар. м. Лазаря
	Суб.	24	7	м. Саввы стратил. п. Елисаветы, м. Валентина.
	Вск.	25	8	**Нед. 2-я, о Ѳомѣ (Антипасха).** Ан. и Ев. Марка. п. Сильвестра обнорск.
	Пон.	26	9	свм. Василія, еп. амасійск. праведн. Глафиры. п. Стефана, еп. перм. ○
	Втр.	27	10	Ап. свм. Симеона, сродника Господня. п. Стефана, игум. печер.
	Срд.	28	11	Ап. Іасона и Сосипатра. п. Кирилла, еп. туров.
	Чтв.	29	12	9-ти муч. въ Кизикѣ: Ѳеогнида. п Василія, еп. сербск.
	Пят.	30	13	Ап Іакова завед. п. Доната. п: Никиты, еп. новг.

1910 г. **АПРѢЛЬ.** 30 дней.

Дни кончины замѣчательныхъ людей.

4. Ѳ. Волковъ, основатель русскаго театра—1763. М. Ломоносовъ, ученый—1765. **7.** Н. Костомаровъ, историкъ—1885. Ч. Дарвинъ, естествоиспытатель—1882. **11.** Мольтке, знаменитый стратегъ—1891. **12.** Жуковскій, поэтъ—1852. **13.** Царь Борисъ Годуновъ—1605. **16.** Князь М. Голенищевъ-Кутузовъ, полководецъ—1813. **19.** Брюсъ, астрономъ—1735. **22.** Князь В. Голицынъ, уничтожитель мѣстничества—1686. **25** Графъ Д. Толстой, министръ, поборникъ классицизма—1889. **28.** М. Салтыковъ, писатель—1889.

Хронологія замѣчательныхъ событій.

1. Взятіе Ведени—1858. 5. Ледов. побоище Александра Невскаго съ нѣмцами—1241. Обнародованіе акта объ Императорской фамиліи—1697. 6. Указъ о гласномъ судопроизводствѣ—1866. 8. Присоединеніе Крыма—1783. 12. Объявленіе войны Турціи—1877. 15. Присоединеніе Литвы.—1795. 17. Обнародов. Высочайшій указъ о вѣротерпимости—1905. Отмѣна тѣлесныхъ наказаній—1861. 19. Начало книгопечатанія въ Москвѣ—1563. 21. Грамота дворян. и Городовое Положеніе—1735. Присоединеніе Царства Польскаго—1815. 25. Учрежденіе 1-й семинаріи въ Новгородѣ—1421. 29. Занятіе Суворовымъ Милана—1799.

Ярмарки.

1) Съ 1 по 15 въ уроч. Башанта подъ названіемъ „калмыцкая“ въ Большедербетовскомъ улусѣ; 2) съ 19 по 26 въ сел. Дмитріевскомъ, Медвѣж. уѣзда; 3) съ 23 съ 7-ми дневнымъ срокомъ въ сел. Развильномъ (Георгіевская), того же уѣзда, и 4) въ 1-е воскресенье послѣ Пасхи съ 10-ти дневн. срокомъ въ сел. Петровскомъ, Благодар. уѣзда.

Сроки полученія % по купонамъ. 5% V займа 1854 г. (кред.). 4% метал. облиг. бывш. Главн. Общ. Россійск. жел. дор. 4½% внутр. конс. жел.-дор. займа 1892 г. (2 вып.).

Май.

ТРАВЕНЬ. 31 д. ЛѢТЕНЬ. БЛИЗНЕЦЫ ♊

Съ 1. по 31 май дня приб. 1 ч. 19 м.

Праздн. зн.	Дни недѣли.	Стиль: Новый.	Стиль: Старый.	
	Суб.	1	14	пр. Іереміи. свм Макарія, митр. кіев. св. цар. Тамары (груз. ц).
	Вск.	2	15	**Нед. 3-я, Женъ Мироносицъ.** кн Бориса (Романа) и Глѣба (Давида). свт. Аѳанасія пателар. св. цар. Тамары (груз. ц.).
	Пон.	3	16	м. Тимоѳея чтеца и мц. Мавры. п. Ѳеодосія печ. ☽
	Втр.	4	17	мц. Пелагіи дѣвы
	Срд.	5	18	вмц. Ирины. п. Адріана монз., Михея.
☆	Чтв.	6	19	прв. Іова многострад. м. Варвара бывш. разб.
	Пят.	7	20	Знаменіе Креста Господня въ Іерусалимѣ. п. Нила сорск.
✠	Суб.	8	21	Ап. Іоанна Богосл. п. Арсенія Вел.
✠	**Вск.**	9	22	**Нед. 4-я, о Разслабленномъ.** пер. мощ. Николая Чудотв. м. Христофора.
	Пон.	10	23	Ап. Симона зилота. м. Филадельфа. бляж. Тапсіи. свт. Симона, еп. суздальск.
	Втр.	11	24	р.-Ап. Кирилла и Меѳодія. св. Никодима серб. ☾
✠	Срд.	12	25	Преполненіе св. Пятидесятницы. п. Германа патр. цар. ик. ВМ. Моздокской (Иверской).
	Чтв.	13	26	мц. Гликеріи. м: Лаодикія и Александра рим.
☆	Пят.	14	27	бляж. Исидора твердислова.
	Суб.	15	28	п. Пахомія Вел., Исаіи, еп. рост. обрѣт. мощ. Димитрія царев.
	Вск.	16	29	**Нед. 5-я, о Самаряныни.** бляж. Музы. п. Лаврентія комельск.
	Пон.	17	30	Ап. Андроника. п. Евфросиніи (Евдокіи) вкг. моск.
	Втр.	18	31	м. Ѳеодота. мц: Александры, Клавдіи, Фаины. мц. Христины.
	Срд.	19	♌ 1	свм: Патрикія, Меландра. п. Корнилія комельск. ☾
	Чтв.	20	♌ 2	обр. мощ. Алексія, митр. моск.
	Пят.	21	♌ 3	св. р.-Ап. царя Константина и матери его Елены. Срѣтеніе ик. ВМ. Владимірской.
	Суб.	22	4	м. Василиска.
	Вск.	23	5	**Нед. 6-я, о Слѣпомъ.** п. Евфросиніи полоцк. Леонтія, еп. ростовск.
	Пон.	24	6	п. Никиты переясл. столпника.
☆	Втр.	25	7	3-е обрѣтеніе главы Іоанна Предтечи. свм. Ѳерапонта, еп. кипрскаго. ☽
	Срд.	26	8	Ап. Карпа и Алфея. п. Макарія калязинскаго.
✠	**Чтв.**	27	9	**ВОЗНЕСЕНІЕ ГОСПОДНЕ.** свм. Ѳерапонта сард. мц. Ѳеодоры.
	Пят.	28	10	п. Никиты, еп. Халкидон. мц. Еликониды.
	Суб.	29	11	мц. Ѳеодо іи тир. имц. Ѳеодосіи.
	Вск.	30	12	**Нед. 7-я,** св. 318 Отецъ 1-го всел. собора. п. Исаакія далм.
	Пон.	31	13	Ап. Ерма. м. Философа.

1910 г. **М А Й.** 31 день.

Дни кончины замѣчательныхъ людей.

3. 1-й русскій патріархъ Іовъ—1606. **6.** Князь А. Суворовъ, полководецъ.—1800. Императрица Екатерина I—1727. **10.** Викторъ Гюго, литераторъ—1885. **14** М. Барклай-де-Толли, полководецъ,—1818. **16.** Дмитрій Донской—1389. Князь Владиміръ II Мономахъ—1125. **22.** М. Карамзинъ, историкъ—1826. В. Бѣлинскій, критикъ—1848. Императрица Марія Александровна—1880. **24.** Я. Гротъ, филологъ—1893. **29.** Н. Пироговъ, хирургъ—1882.

Хронологія замѣчательныхъ событій.

2. Въѣздъ царя Михаила Ѳеодоровича въ Москву—1613. Занятіе Самарканда—1868. 3. Первая морская побѣда Петра I надъ Шведами—1703. 14. Сраженіе Балтійской эскадры съ Японской въ Корейскомъ проливѣ (Цусимскій бой)—1905. 15. Основаніе Русскаго Археологическаго Общества—1846. 16. Основаніе Петербурга—1703. Бухарестскій миръ (присоединеніе Бессарабіи)—1812. Айгунскій трактатъ (присоединеніе Пріамурскаго края)—1858. 21. Учрежденіе Уфимской губерніи—1865. 31. Битва при Калкѣ—1223. Открытіе въ Одессѣ Императорскаго Новороссійскаго университета—1864.

Я р м а р к и.

1) За три дня до праздн. Св. Троицы съ 7-ми дневнымъ срокомъ въ сел. Тахтинскомъ, Медвѣж. уѣзда; 2) съ 1 мая съ 7-ми дневнымъ срокомъ—Большелжалгинскомъ, Благодарин. уѣзда; 3) съ 9 по 16—Бѣлоглинскомъ, Медвѣж. уѣзда; 4) съ 9 по 16—Новоегорлыкскомъ, того же уѣзда; 5) съ 11 по 25—Александровскомъ, Александровскаго уѣзда; 6) съ 7-го съ 7-ми дневнымъ срокомъ въ Туркменской Лѣтней ставкѣ, и 7) въ день праздника Вознесенія Господня съ 7-ми дневнымъ срокомъ въ сел. Воронцово-Николаевскомъ, Медвѣж. уѣзда.

Сроки полученія % по купонамъ. 4% дворянскаго земельнаго банка. 5% съ выигрышами листовъ дворянскаго земельнаго банка. 4½% займа города Одессы.

58935

Изокъ. 30 д.

Іюнь.

ЧЕРВЕНЬ. РАКА ♋

Съ 1 по 30 іюня дня убудетъ 23 м.

Праздн. зн.	Дни недѣли.	Стиль: Старый.	Стиль: Новый.	
	Втр.	1	14	м. Іустина филос., Валеріана. мц. Хариты. ☽
	Срд.	2	15	п. Никифора испов. св. Іуліаніи кнг. вяземск.
	Чтв.	3	16	м. Лукиллiана, Клавдія. мц. Павлы.
	Пят.	4	17	п. Митрофана, патр. царегр.
	Суб.	5	18	свм. Дорѳѳея. м: Аполлона, Леонида.
✠	**Вск.**	6	19	**ПЯТИДЕСЯТНИЦА (день Св. Троицы).** пмц. Архелаи, Сусанны.
✠	**Пон.**	7	20	**ДЕНЬ СОШЕСТВІЯ СВ. ДУХА.** мц: Киріакіи, Калеріи (Валеріи), Маріи. свм. Маркелла папы.
	Втр.	8	21	п. Ѳеодора, еп. суздал. благов. кн. Василія и Константина ярославск. ик. БМ. Ярославской.
	Срд.	9	22	п. Кирилла александр. мц: Ѳеклы, Марѳы, Маріи. ♍
	Чтв.	10	23	свм. Тимоѳея. мц. Антонины дѣвы.
	Пят.	11	24	Ап: Варѳоломея и Варнавы. ик. БМ. „Достойно есть“.
	Суб.	12	25	п: Онуфрія Велик., Петра аѳонск., Стефана комельскаго.
	Вск.	13	26	**Нед. 1-я, Всѣхъ Святыхъ.** мц: Акилины, Антонины. п. Андроника москов.
	Пон.	14	27	пр. Елисея. кн. Мстислава (Георгія).
	Втр.	15	28	свт. Іоны, митр. моск. пр Амоса. м. Модеста.
	Срд.	16	29	свт. Тихона, еп. амафунт.
	Чтв.	17	30	м: Мануила, Савела, Исмаила. ☾
	Пят.	18	Іюнь 1	м. Леонтія, Ипатія, Ѳеодула. ик. БМ. Боголюбской.
	Суб.	19	2	Ап. Іуды (Леввія). п. Варлаама шенкурс.
	Вск.	20	3	**Нед. 2-я.** свм. Меѳодія патарск. м: Инны, Пинны, Риммы—скифовъ.
	Пон.	21	4	м. Іуліана тарсійск.
	Втр.	22	5	свм. Евсевія. м. Галактіона. мц. Іуліаніи.
	Срд.	23	6	мц. Агриппины. срѣт. ик. БМ. Владимірской въ 1480 г. ♎
✠	**Чтв.**	24	7	Рождество Іоанна Предтечи. вкн. Михаила тверск.
	Пят.	25	8	пмц. Февроніи. кн. Петра (Давида) и кнг. Февроніи (Евфросиніи) муром. чуд.
	Суб.	26	9	п. Давида отшел. яв. ик. БМ. Тихвинской.
	Вск.	27	10	**Нед. 3-я.** Праздн. Полтавской побѣды. п. Самсона странноприим. блж. Мартина. п. Серапіона кожеез.
	Пон.	28	11	пер. мощ. Кира и Іоанна безсреб. п. Павла-врача. ик. БМ. Троеручицы.
✠	**Втр.**	29	12	Ап. Петра и Павла. п. Петра цар.
	Срд.	30	13	Соборъ 12-ти Апостоловъ. благов. кн. Андрея Боголюбскаго.

1910 г. **ІЮНЬ.** 30 дней.

Дни кончины замѣчательныхъ людей.

1. О. Миллеръ, писатель—1889. **2.** А. Островскій, драматургъ—1886. Н. Ге, художникъ—1894. **6.** Д. Мордовцевъ, писатель—1905. **11.** К. Брюловъ, художникъ—1852. И. Кирѣевскій, писатель—1856. **19.** Гарр. Бичеръ-Стоу, америк. писат.—1896. **20.** Гр. Э. Тотлебенъ, севастоп. герой—1884. **23.** М. Загоскинъ, писатель—1851. **25.** Царевичъ Алексѣй Петровичъ—1713. **26.** Лажечниковъ, писатель—1869. М. Скобелевъ, полководецъ, герой турецкой войны—1882. **29.** Е. Баратынскій, поэтъ—1844. **30.** Адмиралъ П. Нахимовъ, синопскій герой—1855.

Хронологія замѣчательныхъ событій.

3. Уставъ о пенсіяхъ духовенству—1602. 4. Взятіе Азова—1736. 6. Битва при Ватерлоо—1815. 7. Битва при Требіи—1799. 9. Открытіе военно-окруж. судовъ—1867. 10. Основаніе училища правовѣдѣнія—1835. 12. Вторженіе Наполеона въ Россію—1812. Побѣда при Рущукѣ—1811. 14. Взятіе Азова казаками—1637. 15. Учрежденіе Министерства Путей Сообщенія—1865. Переходъ русскихъ войскъ черезъ Дунай—1877. 16. Утверждено новое городовое положеніе—1870. 19. Утверждена Николаевская обсерваторія—1838. 22. Открытіе Томскаго университета—1888. 25. Тильзитскій миръ—1807. 26. Морская побѣда при Чесмѣ—1770. Взятіе Парижа—1815. 27. Побѣда подъ Полтавой надъ Карломъ XII—1709. Основаніе Кіевскаго университета—1834. 30. Учрежденіе Казанской духовной академіи—1842.

Ярмарки.

1) За 10 дней до праздника Св. Троицы съ 14-ти дневн. срокомъ въ гор. Ставрополѣ; 2) за 7 дней до праздн. Св. Троицы съ 10-ти дневн. срокомъ въ сел. Благодарномъ, Благодар. уѣзда; 3) со 2-го дня праздника Св. Троицы съ 7-ми дневн. срокомъ—Средне-Егорлыкскомъ, Медвѣж. уѣзда; 4) съ 18 по 2 іюля—Новогригорьевскомъ, Прасков. уѣзда, и 5) съ 24 съ 7-ми дн. срок.—Жуковскомъ, Медвѣж. уѣзда.

Сроки полученія % по купонамъ. 4% госуд. ренты. 4% внутрен. займа 1901 г. (2 вып.)

Іюль.

червенецъ. 31 д.

Съ 1 по 31 іюля дня убуд. 1 ч. 46 м.

липецъ. льва ♌

Праздн. зн.	Дни недѣли.	Стиль: Новый.	Стиль: Старый.	
	Чтв.	1	14	м. Космы и Даміана безсреб. п. Ангелины серб. ☽
	Птн.	2	15	Положеніе ризы Пр. Б-цы во Влахернѣ. п. Іуненалія патр. царегр.
	Суб.	3	16	пер. мощ. Филиппа, митр. моск. мц. Голиндухи.
	Вск.	4	17	**Нед. 4-я.** п. Андрея крит. п. Маріы. благов. кн. Андрея боголюбскаго.
	Пон.	5	18	обр. мощ п. Сергія радонеж. мц. Анны и Кириллы.
	Втр.	6	19	п. Сисоя Вел. мц: Маріы, Лукіи. м: Феликса, Руфа.
	Срд.	7	20	п. Ѳомы маленна. мц. Кириакіи. п. Евдокіи (Евфросиніи) вкг. московск.
✠	Чтв.	8	21	явленіе Казанской ик. БМ. блж. Прокопія устюж.
	Пят.	9	22	свм: Панкратія, Кирилла. м. Александра воина. ♍
	Суб.	10	23	45 муч. въ Никополѣ арм. Леонтія.
	Вск.	11	24	**Нед. 5-я.** вкг. Ольги (Елены). вмц. Евфиміи.
	Пон.	12	25	м: Прокла, Иларія. п: Михаила и Гавріила святогорц.
	Втр.	13	26	Соборъ Архангела Гавріила. м. Сераніона.
	Срд	14	27	Ап. Акилы. п. Стефана махрищскаго.
✠	Чтв.	15	28	равно-Ап. вкн. кіев. Владиміра. м: Кирика, Іулитты.
	Пят.	16	29	свм. Аѳиногена. мц. Алевтины, Хіоніи и Іуліи. ☾
	Суб.	17	30	вмц. Марины. пер. мощ. п. Лазаря. п. Иринарха соловецк.
	Вск.	18	31	**Нед. 6-я. свв. Отецъ.** м: Емиліана, Іакинѳа. п. Памвы.
	Пон.	19	1	п. Макрины. обрѣт. мощ. п. Серафима саровск. блж. Стефана кн. сербск. и матери его Милицы.
✠	Втр.	20	2	прор. Иліи.
	Срд.	21	3	прор. Іезекіиля. п: Симеона и Іоанна.
✠	Чтв.	22	4	Мироносицы равно-Апост. Маріи Магдалины.
	Пят.	23	5	м. Трофима. свм. Аполлинарія. ♎
	Суб.	24	6	благов. кн. Бориса и Глѣба (Романа и Давида). мц. Христины. п. Поликарпа печерск.
	Вск.	25	7	**Нед. 7-я.** прв. Анны мат. Пр. Б-цы. п. Олимпіады и Евпраксіи.
	Пон.	26	8	п. Моисея угрина. пмц. Параскевы.
	Втр.	27	9	вм. Пантелеймона. п. Аѳиссы. блж. Николая юрод.
	Срд.	28	10	Ап: Прохора, Никанора, Тимона и Пармена.
	Чтв.	29	11	м. Калиника. мц. Серафимы дѣвы.
	Пят.	30	12	Ап: Силы, Силуана. свм: Валентина, Аполлонія.
	Суб.	31	13	прв. Евдокима. мц. Іулитты. ☽

1910 г. **ІЮЛЬ.** 31 день.

Хронологія замѣчательныхъ событій.

2. А. Чеховъ, писатель—1904. **3.** Царевна Софія Алексѣевна—1704. **5.** Г. Державинъ, поэтъ—1816. **6.** Графъ А. Разумовскій, генералъ-фельдмаршалъ—1771. **7.** К. Батюшковъ, поэтъ—1855. **12.** Царь Михаилъ Ѳеодоровичъ—1645. **17.** В. Татищевъ, историкъ—1750. М. Лермонтовъ, поэтъ—1841. **26.** А. Мерзляковъ, критикъ—1830. **29.** М. Муравьевъ, Виленскій военный губернаторъ—1867.

Дни кончины замѣчательныхъ людей.

1. Берлинскій трактатъ—1878. 2. Присоединеніе Астраханскаго царства—1554. 4. Взятіе генераломъ Ганецкимъ Никополя—1877. 5. Взятіе Шипки и Казанлыка—1877. 12. Взятіе Риги—1710. Введеніе земскихъ начальниковъ—1889. 13. Взятіе Юрьева—1704. 14. Взятіе Очакова—1737. 15. Битва Александра Невскаго со шведами—1242. 18. Взятіе Азова—1696. 21. Взятіе Измаила и Аккермана—1770. 23. Присоединеніе Бѣлоруссіи—1772. 24. Битва при Кагулѣ—1770. 26. Битва при Чесмѣ—1770. 27. Учрежденіе университета св. Владимира въ Кіевѣ—1884.

Ярмарки.

Съ 20 по 27 въ сел. Красной-Полянѣ, Медвѣженскаго уѣзда.

Сроки полученія % по купонамъ. 5% билет. I внутрен. съ выигрышами займа 1864 г.

Праз. зн.	Дни недѣли.	Стиль: Старый.	Стиль: Новый.	
		ЗАРЕВЪ. 31 д.	**Августъ.** Съ 1 по 31 авг. дня убуд. 2 ч. 13 м.	СЕРПЕНЬ. ДѢВЫ ♍
✠	**Вск.**	1	14	**Нед. 8-я.** Происхожденіе (вынось) древъ Креста Господня. м: Антонина и Елеазара.
	Пон.	2	15	пер. мощ. архид. Стефана. блаж. Василія, юрод. моск.
	Втр.	3	16	п: Исаакія, Далмата, Фавста. п. Космы скопца.
	Срд.	4	17	7 отрок. иже въ Ефесѣ: Максимиліана и Антонина. пмц. Евдокіи.
	Чтв.	5	18	м. Евсигнія. п. Нонны. м. Понтія римлян.
✠	**Пят.**	6	19	**ПРЕОБРАЖЕНІЕ ГОСПОДНЕ.**
	Суб.	7	20	пм. Дометія персян. обрѣт. мощ. святит. Митрофана. ♑
	Вск.	8	21	**Нед. 9-я.** п: Емиліана исп. и Мирона еп. критск.
	Пон.	9	22	Ап. Матѳія. мц. Маріи.
	Втр.	10	23	м: Лаврентія, Феликиссима, Агапита. блж. Лаврентія калуж.
	Срд.	11	24	м. Евпла діак. мц. Сосанны.
	Чтв.	12	25	м: Аникиты, Капитона. свм. Александра, еп. коман.
	Пят.	13	26	п. Максима испов. свт. Тихона Задонскаго.
	Суб.	14	27	пр. Михея. свм. Маркелла. п. Аркадія. ♐
✠	**Вск.**	15	28	**Нед. 10-я. УСПЕНІЕ ПР. БОГОРОДИЦЫ.**
✠	Пон.	16	29	**Перенесеніе Нерукотвореннаго Образа Господня.** м. Діомида.
	Втр.	17	30	м. Мирона. мц. Іуліанін. п. Алипія печер.
	Срд.	18	31	м: Флора и Лавра. свм. Емиліана.
	Чтв.	19	1	м. Андрея страт. ик. БМ. Донской. свт. Питирима, еп. перм.
	Пят.	20	2	пр. Самуила.
	Суб.	21	3	Ап. Ѳаддея. мц. Вассы. ♑
	Вск.	22	4	**Нед. 11-я.** м: Агаѳоника, Зотика. п. Аѳѳуси. ик. БМ. Грузинской.
	Пон.	23	5	м. Луппа. свм. Иринея, еп. ліон.
	Втр.	24	6	перен. мощ. Петра, митроп. кіевскаго.
	Срд.	25	7	перен. мощ. Ап. Варѳоломея. Ап. Тита. п. Мины, патр. цареград.
	Чтв.	26	8	м. Адріана. мц. Наталіи и др. Срѣтеніе ик. БМ. Владимірской.
	Пят.	27	9	п. Пимена Вел. свм. Кукши. мц. Аѳѳисы.
	Суб.	28	10	п. Моисея мурина. прц. Анны.
✠	**Вск.**	29	11	**Нед. 12-я. Усѣкновеніе главы прор., Предтечи и Крест. Господня Іоанна.** ♒
✠	Пон.	30	12	п. Александра. пер. мощ. кн. Александра невск.
	Втр.	31	13	Положеніе пояса Пр. Б-цы въ Халкопратіяхъ. п. Геннадія, патр. цареград. свм. Киприана, еп. карѳаген.

Сентябрь.

1910 г. **АВГУСТЪ.** 31 день.

Дни кончины замѣчательныхъ людей.

5. Атаманъ Ермакъ Тимофеевичъ, покоритель Сибири—1584. **6.** В. Тредьяковскій, писатель—1769. **9.** Воевода Прокопій Ляпуновъ—1611. Филаретъ Черниговскій, историкъ—1866. **10.** Г. Квитка (Основьяненко), писатель—1843. Г. Семирадскій, художникъ—1902. **12.** И. Крузенштернъ, мореплаватель—1846. **17.** Никонъ, патріархъ—1661. **23.** И. Тургеневъ, писатель—1883. **31.** И. Бецкій, учредитель воспитательныхъ домовъ—1795.

Хронологія замѣчательныхъ событій.

1. Сдача венгерской арміи—1849. Побѣда надъ Фридрихомъ Великимъ—1759. 5. Упраздненіе Запорожской Сѣчи—1775. 6. Осада французской арміей Смоленска—1812. Абовскій миръ—1743. Манифестъ Николая II объ учрежденіи Государственной Думы—1905. 9. Взятіе Нарвы—1704. 10. Бой у Шипкинскаго прохода—1877. 14. Битва при Кульмѣ—1813. 15. Взятіе Ахалцыха—1818. 16. Взятіе Хотина—1739. 20. Совершенное покореніе Сибири—1598. 23. Миръ съ Японіей въ Портсмутѣ—1905. 24. Побѣда кн. Пожарскаго надъ поляками подъ Москвою—1612. 26. Битва подъ Бородиномъ—1812. Взятіе Гуниба и плѣнъ Шамиля—1859. 27. Паденіе Севастополя—1855. Взятіе Варшавы—1832. 30. Присоединеніе Лифляндіи, Эстляндіи, Ингріи и части Финляндіи—1721. 31. Переходъ Суворова чрезъ Сентъ-Готардъ—1799.

Ярмарки.

1) Съ 24 по 31 въ сел. Арзгирскомъ, Благодар. уѣзда; 2) со 2 по 16—Медвѣдскомъ, того же уѣзда; 3) съ 29 по 5 сентября—Дмитріевскомъ, Медвѣжен. уѣзда; 4) съ 18 по 25—Туркменской Лѣтней ставкѣ; 5) съ 24 по 31—гор. Ставрополѣ; 6) съ 15 по 22—сел. Лопанскомъ, Медвѣжен. уѣзда; 7) съ 30 съ 7-ми дневн. срок.—Среднегорлыкскомъ; 8) съ 26 по 9 сентября—Новоселицкомъ, Александровуѣзда, и 9) съ 20 съ двухнед. срок.—гор. Св. Креста, Прасков. уѣзда.

Сроки полученія % по купонамъ. 1% метал. билет. Государств. банка. 3½% закладн. лист. дворян. зем. банка.

Праздн. зн.	Дни недѣли.	Стиль: Новый.	Стиль: Старый.	
				ЗОРЕВЪ. 30 д. **Сентябрь.** БРЕСЕНЪ. ВѢСЫ ♎ Съ 1 по 30 сент. дня убуд. 2 ч. 13 м.
	Срд.	1	14	п: Симеона столпн., Маѳы.
	Чтв.	2	15	м: Маманта, Ѳеодота и мц. Руфины.
	Пят.	3	16	свм. Анѳима. мц: Домны, Василиссы, Фивы.
	Суб.	4	17	свм. Вавилы антіох.
	Вск.	5	18	**Нед. 13-я.** пр. Захаріи и прв. Елисаветы. мц. Раисы. кн. Глѣба (Давида).
	Пон.	6	19	Чудо архис. р. Михаила въ Хонѣхъ. п: Архиппа, Давида. ♍
	Втр.	7	20	м. Созонта. п. Іонна, арх. новг.
✠	**Срд.**	8	21	**РОЖДЕСТВО ПР. Б-ЦЫ.**
	Чтв.	9	22	прв: Іоакима и Анны. обрѣт. и перенес. мощ. свт. Ѳеодосія углицк., архіеп. черниг.
	Пят.	10	23	мц: Минодоры, Митродоры, Нимфодоры. св. Пульхеріи цар.
	Суб.	11	24	п. Ѳеодоры. пер. мощ. п: Сергія и Германа валаам. чудотв.
	Вск.	12	25	**Нед. 14-я, предъ Воздвиж.**-свм. Автонома. прв. Симеона верхот. ♌
	Пон.	13	26	Обновленіе храма въ Іерусалимѣ (на Голгофѣ) въ 335 году. м: Кронида, Валеріана.
✠	**Втр.**	14	27	**ВОЗДВИЖЕНІЕ КРЕСТА Г-НЯ.**—свт. Іоанна Златоуста.
	Срд.	15	28	вм. Никиты. п. Ѳилоѳея. м. Порфирія.
	Чтв.	16	29	вмц. Евфиміи, мц: Севастіаны, Мелитины и Людмилы. м. Виктора.
	Пят.	17	30	мц: Софіи, Вѣры, Надежды, Любви, Агаѳокліи, Ѳеодотіи.
	Суб.	18	Октябрь 1	мц: Аріадны, Софіи, Ирины. п. Аркадія, еп. новгород. ик. БМ. Цѣлительницы.
	Вск.	19	2	**Нед. 15-я, по Воздвиженіи,**—кн: Ѳеодора, Давида и Константина смол.
	Пон.	20	3	м: Михаила кн. и Ѳеодора черниг. вм. Евстафія плакиды. ♎
	Втр.	21	4	обр. мощ. св Димитрія. митр. рост.
	Срд.	22	5	свм. Фоки, сп. синоп. пр. Іоны.
	Чтв.	23	6	Зачатіе Іоанна Крестителя, м: Петра, Антонина. мц. Ираиды.
	Пят.	24	7	првмц. равноап. Ѳеклы. п. Галактіона волог.
	Суб.	25	8	Сергія Радонежскаго. п: Евфросиніи александр. Евфросиніи суздальск.
✠	**Вск.**	26	9	**Нед. 16-я.**—Преставленіе св. Ап. и Еванг. Іоанна Богослова.
	Пон.	27	10	п. Савватія соловецк.
	Втр.	28	11	п. Харитона испов. пр. Варуха. м: Александра, Иліодора. св. Вячеслава, кн. чеш. ☽
	Срд.	29	12	п. Киріака. м: Дады, Гаведая. мц. Коздон. Еф.
	Чтв.	30	13	свм. Григорія арм. вкн. Михаила тверск.

1910 г. **СЕНТЯБРЬ.** 30 дней.

Дни кончины замѣчательныхъ людей.

9. А. Михайловскій-Данилевскій, историч. писатель—1848. **11.** Коллинзъ, писатель—1889. В. Евтушевскій, педагогъ—1888. **12.** Царь Василій V Шуйскій—1612. Генер. Багратіонъ, герой отеч. войны—1812. **13.** Авраамій Палицынъ, келарь—1626. **15.** И. Гончаровъ, писатель—1892. **18.** В. Груберъ, знамен. анатомъ—1890. **20.** Э. Ренанъ, ученый—1892. **22.** В. Даль, писатель—1872. **23.** А. Хомяковъ, писатель-поэтъ—1860. А. Пастуховъ, путешествен.—1899. **26.** Великій князь Іоаннъ III—1505. М. Херасковъ, писатель—1807. А. Плещеевъ, поэтъ—1893. **27.** К. Саврасовъ, художникъ—1897. **28.** Д. Бортнянскій, духовный композиторъ—1826.

Хронологія замѣчательныхъ событій.

1. Учрежденіе Главнаго Управленія по дѣламъ печати—1865. 2. Миръ въ Адріанополѣ—1829. Вступленіе Наполеона I въ Москву—1812. 5. Присоединеніе Финляндіи—1809. 8. Куликовская битва—1380. Учрежденіе министерствъ въ Россіи—1802. 10. Взятіе Смоленска—1654. 11. Побѣда Суворова при Рымникѣ—1789. 14. Присоединеніе Имеретинскаго царства—1650. 15. Основаніе Рязани—1095. 17. Сраженіе при Шумлѣ—1828. 22. Учрежденіе ордена Св. Владимира—1782. 27. Начало Крымской войны—1853. 29. Штурмъ и взятіе Варны—1828.

Ярмарки.

1) Съ 20 съ 7-ми дневн. срокомъ въ сел. Кіевскомъ, Благодарин. уѣзда; 2) съ 8 по 22—Прасковеѣ, того же уѣзда; 3) съ 25 съ 7-ми дневн. срокомъ—Дивномъ, Благодарин. уѣзда; 4) со 2 съ 7-ми дневн. срокомъ—Архангельскомъ, Прасковейск. уѣзда; 5) съ 14 по 21—Медвѣжьемъ, того же уѣзда; 6) съ 8 по 15—Бѣлоглинскомъ, Медвѣж. уѣзда; 7) съ 25 по 5 октября—Урожайномъ, Прасков. уѣзда; 8) съ 10 по 17—Новоегорлыкскомъ, Медвѣж. уѣзда; 9) со 2 съ 7-ми дневн. срок.—Винодѣльномъ, Благодарин. уѣзда; 10) съ 14 по 21—Рагулинскомъ, Благод. уѣзда; 11) съ 15 по 22—Сергіевскомъ, Александр. уѣзда; 12) съ 27 съ 7-ми дневн. срокомъ—Сандатовскомъ, Медвѣж. уѣзда; 13) съ 21 по 27—Кевсалинскомъ, Благодарин. уѣз., и 14) съ 1 по 14—пос. Курсавскомъ, Александровскаго уѣзда.

Сроки полученія % по купонамъ. 5% II съ выигр. з. 1866 г. 4% Госуд. ренты.

Праз. зн.	Дни недѣли.	Стиль: Старый.	Стиль: Новый.	
				ЛИСТОПАДЪ. 31 д. **Октябрь.** ПОЗДЕРНИКЪ. СКОРПІОНА ♏. Съ 1 по 31 окт. дня убуд. 2 ч. 9 м.
⊛	**Пят.**	1	14	**Покровъ Пр. Богородицы.** Ап. Аганіи. явл. св. Столпа въ Мцхетѣ въ IV в. и подъ нимъ Хитона Г-ня (груз. ц.).
	Суб.	2	15	свм. Кипріана. мц. Іустины. м. Ѳеоктиста. м: кн. Давида и Константина арагвет. (груз. ц.).
	Вск.	3	16	**Нед. 17-я.**—свм. Діонисія ареопагита.
	Пон.	4	17	мц: Домнины, Виринеи (Вероники) и Проскудіи. кнг. Анны новг.
♔	Втр.	5	18	свт. Петра, Алексія, Іоны и Филиппа, митр. моск. мц. Харитины. п. Харитины кнж. литов. ♑
	Срд.	6	19	Ап. Ѳомы.
	Чтв.	7	20	м: Сергія, Вакха. мц. Пелагіи.
	Пят.	8	21	п: Пелагіи, Таисіи.
	Суб.	9	22	Ап. Іакова Алфеева. п: Андроника и Аѳанасіи.
	Вск.	10	23	**Нед. 18-я, свв. Отецъ 7-го Всел. соб.**—м. Евлампія и мц. Евлампіи.
	Пон.	11	24	Ап. Филиппа. мц. Зинаиды.
	Втр.	12	25	м: Тараха, Ирова, Андроника. мц. Домники. ☾
	Срд.	13	26	м: Карпа, Агаѳодора, Веніамина. мц. Агаѳоники.
	Чтв.	14	27	п. Параскевы. п. кн. Николы.
	Пят.	15	28	п: Евѳиміа новаго, Іоанна, еп. сузд.
	Суб.	16	29	м. Лонгина сотника.
	Вск.	17	30	**Нед. 19-я.**—пр. Осіи. пм. Андрея крит. м: Космы и Даміана безср.
	Пон.	18	31	Ап. и Евангел. Луки. м. Марина.
	Втр.	19	1	пр. Іоиля. м. Уара. блж. Клеопатры и Іоанна. п. Іоанна рыльск.
	Срд.	20	2	вм. Артемія. ♒
♔	Чтв.	21	3	п. Иларіона Вел.
⊛	**Пят.**	22	4	Празд. **Казанской ик. БМ.** ради изб. отъ ляховъ въ 1612 г.
	Суб.	23	5	Ап. Іакова бр. Госп.
	Вск.	24	6	**Нед. 20-я.**—м. Ареѳы. мц. Синклитикіи. ик. БМ. „Всѣхъ скорбящ. радости".
	Пон.	25	7	м: Маркіана, Мартирія и Анастасія.
	Втр.	26	8	вм. Димитрія селунск.
	Срд.	27	9	м. Нестора сол. мц. Капетолины.
	Чтв.	28	10	мц. Неониллы. вмц. Параскевы (Пятницы). св. Дмитрія митроп. рост. ☽
	Пят.	29	11	пмц. Анастасіи римл. п: Анны, Авраамія ростов. чудотв.
	Суб.	30	12	свм. Зиновія, еп. егейск. мц. Зиновіи.
	Вск.	31	13	**Нед. 21-я.** Ап: Стахія, Амплія. п. Спиридона.

1910 г. **ОКТЯБРЬ.** 31 день.

Дни кончины замѣчательныхъ людей.

1. Филаретъ, патріархъ (отецъ царя Михаила Ѳеодоровича)—1633. **3.** И. Дмитріевъ, поэтъ-баснописецъ—1837. **4.** Т. Грановскій, историкъ—1855. С. Соловьевъ, историкъ—1878. **5.** Кн. Г. Потемкинъ-Таврическій—1791. **6.** В. Корниловъ, адмиралъ—1854. **15** Генер.-ад. М. Драгомировъ, изв. военный писат.—1905. **16.** И. Никитинъ, поэтъ—1861. **18.** Я. Полонскій, поэтъ—1898. **20.** Государь Императоръ Александръ III—1894. Н. Пржевальскій, путешествен.—1889. **22.** Кн. А. Меньшиковъ, сподвижникъ Петра Великаго—1729. **23.** Ѳ. Ушаковъ, адмир.—1818. **25.** П. Чайковскій, композ.—1893. **27.** Несторъ, лѣтописецъ—1116. **28.** В. Капнистъ, поэтъ—1824. **29.** А. Кольцовъ, поэтъ—1842. **30.** П. Котляревскій, малорусскій поэтъ—1838.

Хронологія замѣчательныхъ событій.

1. Покореніе Казани—1552. 4. Учрежденіе Военной Академіи—1830. 6. Тарутинская битва—1812. Сраженіе подъ Лейпцигомъ—1813. 8. Побѣда при Наваринѣ—1827. 11. Выходъ французовъ изъ Москвы—1812. 13. Битва подъ Мал. Ярославцемъ—1812. 17. Манифестъ Императора Николая II о дарованіи населенію Россійской Имперіи гражданской свободы—1905. 24. Освобожденіе Пожарскимъ Москвы отъ поляковъ—1612. 29. Взятіе Суворовымъ Варшавы—1794. Истребленіе турецкаго флота подъ Очаковымъ—1788.

Ярмарки.

1) Съ 22 по 29 въ сел. Краснополянскомъ, Медвѣж. уѣз.; 2) со 2 съ 14-ти дневн. срок. въ г. Ставрополѣ; 3) съ 15 съ 7-ми дневн. срок. въ сел. Большеджалгинскомъ, Благ. уѣз.; 4) съ 22 по 29—Богородицкомъ, Медвѣж. уѣз.; 5) съ 10 по 24—Александровскомъ, Алекс. уѣз.; 6) съ 8 по 22—Воронцово-Александровскомъ, Праск. уѣз.; 7) съ 9 съ 7-ми дневн. срок.—Кистинскомъ, Благод. уѣз.; 8) съ 9 по 18—Владимировскомъ, Праск. уѣз.; 9) съ 1 по 8—Песчанокопскомъ, Медвѣжен. уѣз., и 10) съ 5 съ 7-ми днев. срок.—Сотниковскомъ, Благ. уѣз.

Сроки полученія % по купонамъ. 5% V займа 1854 г. (кред.). 4% внутр. займа 1887 г. (1 вып.).

Праздн. зн.	Дни недѣли.	Стиль: Старый.	Стиль: Новый.	
		ГРУДЕНЬ. 30 д.	**Ноябрь.** Съ 1 по 30 нояб. дня убуд. 1 ч. 19 м.	ПАДОЛИСТЪ. СТРѢЛЬЦА ♐
	Пон.	1	14	св. безсребр. Косьмы и Даміана. мц. Іуліаніи. м. Ерминингельда.
	Втр.	2	15	м: Елпидифора, Анемподиста.
	Срд.	3	16	Обновл. храма вм. Георгія въ Лиддѣ. м. Аттика.
	Чтв.	4	17	п. Іоанникія Вел. м. Никандра.
	Пят.	5	18	м. Галактіона и мц. Епистимы.
	Суб.	6	19	п. Павла исповѣд. мц: Александры, Клавдіи, Аѳанасіи, Матроны.
	Вск.	7	20	**Нед. 22-я.** – м: Нинандра, Маманта, Лонгина, Валерія.
✠	Пон.	8	21	Соборъ Архистратига Михаила и пр. силъ безплотныхъ.
	Втр.	9	22	м. Онисифора. п: Матроны, Ѳеоктисты, Евстоліи.
	Срд.	10	23	Ап. Олимпа. кн. Константина.
	Чтв.	11	24	вм. Мины. м. Виктора. мц. Стефаниды.
	Пят.	12	25	свт. Іоанна милост.
✠	Суб.	13	26	свт. Іоанна Златоустаго. м. Антонина. мц. Манеѳы.
♔	**Вск.**	14	27	**Нед. 23-я.**—Ап. Филиппа.
	Пон.	15	28	м: Гурія, Самона и Авива.
	Втр.	16	29	Апост. и Евангел. Матѳея.
	Срд.	17	30	свт. Григорія неокесар. п. Никона радонеж.
	Чтв.	18	Дек. 1	м: Платона, Закхея діакона, Варула отрока.
	Пят.	19	2	п: Варлама и Іоасафа, царев. индійск. и Авенира.
	Суб.	20	3	п: Григорія декаполита. мц: Ѳеклы и Анны. п. Діодора.
✠	**Вск.**	21	4	**Нед. 24-я.—ВВЕДЕНІЕ ВО ХРАМЪ ПРЕСВЯТЫЯ БОГОРОДИЦЫ.**
	Пон.	22	5	Ап: Филимона, Архиппа. мц. Кикиліи (Цицилін). вкн. Михаила твер.
	Втр.	23	6	вкн. Александра (Алексія) нов. свт. Митрофана (Макарія), еп. воронеж.
	Срд.	24	7	вмц. Екатерины и мц. Августы. м. Порфирія.
	Чтв.	25	8	свм. Климента, Петра александр.
	Пят.	26	9	Освящ. храма вм. Георгія въ Кіевѣ. п. Алипія. свт. Иннокентія, еп. иркутск.
	Суб.	27	10	вм. Іакова перс. обр. мощ. кн. Всеволода (Гаврінла). ик. БМ. Знаменіе, Курской.
	Вск.	28	11	**Нед. 25-я.**—пм. Стефана.
	Пон.	29	12	Нектарія печ.
	Втр.	30	13	Ап. Андрея первозваннаго.

1910 г. **НОЯБРЬ.** 30 дней.

Дни кончины замѣчательныхъ людей.

6. Императрица Екатерина II—1796. **10.** И. Крыловъ, баснописецъ—1844. А. Ковалевскій, естествоиспытатель—1901. **13.** Баронъ Н. Корфъ, педагогъ и писатель—1883. **14.** А. Галаховъ, ученый и литераторъ—1892. **19.** Императоръ Александръ I въ Таганрогѣ—1825. Филаретъ, митрополитъ Московскій—1867. **21.** А. Фетъ (Шеншинъ), поэтъ—1892. А. К. Шеллеръ, писатель—1900. **27.** И. Берингъ, мореплаватель—1741.

Хронологія замѣчательныхъ событій.

1. Открытіе Николаевской желѣзной дороги—1851. 3. Сраженіе при гор. Краснымъ съ французами—1812. 3. Манифестъ Императора Николая II объ отмѣнѣ выкупныхъ платежей съ крестьянъ—1905. 5. Основаніе Харьковскаго и Казанскаго университетовъ—1804. 7. Сверженіе татарскаго ига—1480. 18. Сраженіе при Синопѣ—1858. 19. Сраженіе подъ Нарвой—1800. 20. Введеніе оспопрививанія—1768. 21. Сраженіе при Аустерлицѣ—1805. 28. Взятіе Плевны—1877. Учрежденіе Императоромъ Петромъ I ордена св. Екатерины—1714. Учрежденіе Императрицею Екатериною II ордена за храбрость св. Георгія побѣдоносца—1769.

Ярмарки.

Съ 1-го по 14-е въ сел. Благодарномъ, Благодаринскаго уѣзда.

Сроки полученія % по купонамъ. 5% съ выигрышами листы дворянскаго Зем. Банка. 4½% 4% и 3½% (1897 г.) закл. лист. Двор. зем. банка.

Праздн. зн.	Дни недѣли.	Стиль: Новый.	Стиль: Старый.	
				СТУДЕНЪ. 31 д. **Декабрь.** ГРУДЕНЬ. КОЗОРОГА ♑ Съ 1 по 31 декаб. дня прибуд. 25 м.
	Срд.	1	14	пр. Наума. прв. Филарета милостиваго.
	Чтв.	2	15	пр. Аввакума. Соломона арх. ефес.
	Пят.	3	16	пр. Софоніи. п. Саввы звенигородск. ☽
	Суб.	4	17	вмц. Варвары и мц. Іуліаніи. п: Іоанна Дамаскина, Іоанна.
	Вск.	5	18	**Нед. 26-я.**—п. Саввы освящ.
♔	**Пон.**	6	19	**Свт. Николая Мѵръ ликійскихъ чудотворца.** блж. Максима митр.
	Втр.	7	20	свт. Амвросія. еп. медіоланск. п. Нила столб.
	Срд.	8	21	Ап: Сосѳена, Аполлоса, Онисифора.
	Чтв.	9	22	Зачатіе св. Анною Пресв. Богородицы. прц. Анны. ик. БМ. „Нечаянная радость“.
	Пят.	10	23	м: Мины, Ермогена и Евграфа. блж: Стефана и Ангелины Бранковичей сербскихъ. ☾
	Суб.	11	24	п: Даніила и Луки.
	Вск.	12	25	**Нед. 27-я,—свв. Праотецъ.**—свт. Спиридона и свм. Александра, еп. іерус.
	Пон.	13	26	м: Евстратія, Авксентія, Евгенія, Мардарія и Ореста. мц. Лукіи.
	Втр.	14	27	м: Ѳирса, Филимона, Аполлонія.
	Срд.	15	28	свм. Елевѳерія и мц. Аѳеи. п. Павла латрс.
	Чтв.	16	29	блж. Ѳеофаніи царицы.
	Пят.	17	30	прор. Даніила и трехъ отроковъ: Ананіи, Азаріи и Мисаила.
	Суб.	18	31	м: Севастіана, Викторина. мц. Зои. ☽
	Вск.	19	Январь 1	**Нед. 28-я, предъ Рождествомъ.**—м. Вонифатія. п. Иліи муромца.
	Пон.	20	2	свм Игнатія богоносца. ик. БМ. „Спасительница утопающихъ“.
	Втр.	21	3	свт. Петра митр. мц Іуліаніи. св. Іуліаніи кнг.
	Срд.	22	4	вмц. Анастасіи узорѣшит.
	Чтв.	23	5	10-ти м. критскихъ: п: Павла и Нифонта.
	Пят.	24	6	пмц. Евгеніи. мц. Клавдіи.
✠	**Суб.**	25	7	**РОЖДЕСТВО І. ХРИСТА** и поклоненіе волхвовъ. Воспоминаніе избавленія церкви и державы россійск. отъ нашеств. французовъ.
	Вск.	26	8	**Нед. 29-я, по Рождествѣ.**—Соборъ Пр. Богородицы. Память прв. Іосифа. п. Давида царя ик. БМ. „Трехъ радос“. ☽
	Пон.	27	9	Ап. и првм. Стефана архидак. п. Ѳеодора начерт.
	Втр.	28	10	мм. 20,000 въ Никомидіи. мц: Агаѳіи, Домны, Ѳеофилы.
	Срд.	29	11	14-ти тысячъ младенц. въ Виѳлеемѣ избіенныхъ.
	Чтв.	30	12	мц. Анисіи солунской. м. Зотика спропитателя.
	Пят.	31	13	п. Меланіи римлянини († въ Іерусалимѣ).

1910 г. **ДЕКАБРЬ.** 31 день.

Дни кончины замѣчательныхъ людей.

1. Д. Фонвизинъ, писатель—1792. **2.** Генералъ Р. Кондратенко, защитникъ Портъ-Артура—1904. **5.** Иванъ Ѳедоровъ, первый русскій печатникъ—1583. **6.** Г. Данилевскій, писатель—1890. **7.** М. Погодинъ, историкъ—1875. **11.** Князь М. Щербатовъ, историкъ—1790. **12.** С. Боткинъ, медикъ—1889. **15.** Графъ Милорадовичъ—1825. **20.** Остроградскій, математикъ—1861. **22.** Д. Григоровичъ, писатель—1899. **25.** Императрица Елисавета Петровна—1761. **27.** Н. Некрасовъ, поэтъ—1877. Графъ А. Уваровъ, археологъ—1885.

Хронологія замѣчательныхъ событій.

2. Присоединеніе Мингреліи—1803. 6. Взятіе Очакова—1778. 9. Взятіе Суворовымъ Измаила—1790. 13—17. Переходъ черезъ Балканы—1877. 14. Присоединеніе Литвы—1795. 18. Подраздѣленіе Россіи на губерніи—1708. 19. Указъ Петра I о перенесеніи новаго года на 1-е января—1699. 20. Паденіе Портъ-Артура—1904. 27. Открытіе Академіи Наукъ въ С.-Петербургѣ—1725. 30. Миръ съ Турціей въ Яссахъ—1791.

Сроки полученія % по купонамъ. 4% Государ. рента. 4% внутрен. займа 1891 г. (2 выпускъ).

Выдача выигрышей по 5% билет. внутрен. съ выигрыш. II займа.

КАЛЕНДАРИ ИНОВѢРЦЕВЪ ВЪ РОССІИ на 1910 годъ.

АРМЯНО-ГРИГОРІАНСКІЙ.

Новый годъ. 3-й д. Рожд. поста	Пт.	1	Янв
Рождество и Крещ. Господне	Ср.	6	„
Рожд. св. Іоанна Предтечи	Чт.	14	„
Загов. поста (Арачаворацъ)	Вс.	7	Фев.
Срѣтеніе Госп. (Тярындъ-арачъ)	Вс.	14	„
Загов. на Великій постъ	Вс	28	„
Св. Григорія, просв. Арменіи	Сб.	3	Апр.
Благовѣщ. Пр. Бог. (Аветуманъ)	Ср.	7	„
Входъ Іисуса Христа въ Іерус.	Вс.	11	„
ПАСХА ХРИСТОВА (Затикъ)	Вс.	18	„
Усѣкнов. главы Іоанна Крест.	Сб.	24	„
3-е вос. по Пасхѣ (Ашхараматронъ)	Вс.	2	Мая.
4-е воскр. по Пасхѣ (Красное)	Вс.	9	„
Вознес. Господне (Амбарцумъ)	Чт.	27	„
2-е вербное (Цвѣтоносное)	Вс.	30	„
Сошеств. Св. Духа (Огегалустъ) (Загов. на Ильинъ постъ)	Вс.	6	Іюня.
Св. прр. Иліи. (Начало свадебъ)	Вс.	13	Іюня.
Св. Іоанна Предтечи (пер. мощ.)	Чт.	17	„
Заговѣніе на Преображ. постъ	Вс.	18	Іюля.
Преображ. Господне (Вардаваръ)	Вс.	25	„
Заговѣніе на Успенскій постъ	Вс.	8	Авг.
Усп. Пр. Богор. (освящ. виногр.)	Вс.	15	„
Св. Іоанна Предтечи	Чт.	2	Сен.
Заговѣніе на Воздвиж. постъ	Вс.	5	„
Рождество Пресв. Богородицы	Ср.	8	„
Воздвиж. св. Креста (Хачверацъ)	Вс.	12	„
Поминов. усопшихъ (мерелоцъ)	Пн.	13	„
Загов. на постъ явл. св. Креста на горѣ Варакѣ	Вс.	19	„
Явл. св. Креста на горѣ Варакѣ	Вс.	26	„
Заговѣніе на постъ Існакацъ	Вс.	14	Нбр.
Введеніе во храмъ Пр. Богор.	Вс.	21	„
Загозѣніе на Рождеств. постъ	Ср.	29	Дек.

РИМСКО-КАТОЛИЧЕСКІЙ.

Новый годъ. Обрѣз. Господне	Пт.	1	Янв.
Навечеріе Богоявленія	Вт.	5	„
Богоявленіе Господне	Ср.	6	„
Обрученіе Пресв. Дѣвы Маріи	Сб.	23	„
Навечеріе Срѣтенія	Пн.	1	Фев.
Срѣтеніе Господне	Вт.	2	„
Семидесятница	Вс.	14	„
Шестидесятница	Вс.	21	„
Пепсльная среда (нач. Вел. поста)	Ср.	3	Мар.
Іосифа обручника	Пт.	19	„
Благовѣщеніе Пр. Дѣвы Маріи	Чт.	25	„
Вербная недѣля	Вс.	11	Апр.
Великій Четвергъ	Чт.	15	„
Великая Пятница	Пт.	16	„
Великая Суббота	Сб.	17	„
ВОСКРЕСЕНІЕ ХР. (ПАСХА)	Вс.	18	„
2-й день праздника	Пн.	19	„
Бѣлая недѣля	Вс.	25	„
Обрѣт. чест. Креста Госп.	Пн.	3	Мая.
Станислава еп.	Пт.	7	„
	Пн.	24	„
Строгій постъ	Вт.	25	„
	Ср.	26	„
Вознесеніе Господне	Чт.	27	„
Навечеріе (строгій постъ)	Сб.	5	Іюня.
Пятидесятница. Сош. Духа Св.	Вс.	6	„
2-й день праздника	Пн.	7	„
	Ср.	9	„
Строгій постъ	Пт.	11	Іюня.
	Сб.	12	„
Св. Троицы	Вс.	13	„
Праздн. Тѣла Христова	Чт.	17	„
Рождество Іоанна Крестителя	Чт.	24	„
Св. Ап. Петра и Павла	Вт.	29	„
Посѣщеніе Пресв. Дѣвы Маріи	Пт.	2	Іюля.
Пресв. Д. Маріи Шкаплерной	Пт.	16	„
Пресв. Д. Маріи Ангельск.	Пн.	2	Авг.
Пресв. Д. Маріи на снѣг.	Чт.	5	„
Преображеніе Господне	Пт.	6	„
Навечеріе Успенія	Сб.	14	„
Успеніе Пресв. Д. Маріи	Вс.	15	„
Усѣкнов. Главы Іоанна Предт.	Вс.	29	„
Навечеріе (строгій постъ)	Пн.	6	Сент.
Рождество Пресв. Д. Маріи	Ср.	8	„
Воздвиженіе Креста (строг. п.)	Вт.	14	„
	Ср.	15	„
Строгій постъ	Пт.	17	„
	Сб.	18	„
Ангела хранителя	Сб.	2	Окт.
Навечеріе	Вс.	31	„
Всѣхъ святыхъ	Пн.	1	Нбр.
Поминовеніе всѣхъ усопшихъ	Вт.	2	„
Введеніе во храмъ Пр. Богород.	Вс.	21	„
Недѣля 1-я Адвента	Вс.	28	„
Строгій постъ	Ср.	1 и Пт.	3 Дек.
Навечеріе	Вт.	7	„

Непороч. зач. Пресв. Д. Маріи . Ср. 9 Дек.
Недѣля 2-я Адвента Ср. 8 и Пт. 10 „
Недѣля 3-я Адвента . Ср. 15 и Пт. 17 „
Недѣля 4-я Адвента . Ср. 22 и Пт. 24 „
Навечеріе Рожд. Хрис. (строг. п.) Пт. 24 „

РОЖДЕСТВО ХРИСТОВО . Сб. 25 Дек.
2-й день пр. Стефана первомуч. Вс. 26 „
Іоанна Ап. и евангелиста . Пн. 27 „
Вифлеемскихъ младенц. муч. . Вт. 28 „

ПРОТЕСТАНТСКІЙ.

Neujahr . . . . . Пт. 1 Ян.
Erscheinung Christi . . . Ср. 6 „
Buss und Bettag . . . . Ср. 10 Мр.
Maria Verkündigung . . . Чт. 25 „
OSTERSONNTAG . . . . . Вс. 18 Ап.
Himmelfahrt . . . . . Чт. 27 Мая

Pfingstsonntag . . . . . Вс. 6 Іюн.
Trinitatistest . . . . . Вс. 13 „
Reformationsfest . . . . Пн. 18 Окт.
XXIV Sont. n. Trin. Todtenfest. Вт. 21 Нбр.
I Advent . . . . . Вс. 28 „
CHRISTTAG . . . . . Сб. 25 Дек.

ЕВРЕЙСКІЙ.

Постъ Эсфири—Чт. 11 Марта.
Пуримъ (Аманъ)—Пт. 12 Марта.
ПАСХА—Вс. 11, Пн. 12, Сб. 17 и Вс. 18 Апр.
Швуойсъ (зел. праздн.)—Пн. 31 Мая и Вт. 1 Іюня.
Разруш. Іерусал. (постъ)—Вс. 11 Іюля.
Разруш. храма (постъ)—Вс. 1 Авг.
Новый годъ—Вт. 21 и Ср. 22 Сент.
Постъ Гедалія—Чт. 23 Сент.
Помъ Кипуръ (день очищ.)—Чт. 30 Сент.
Сукойсъ (кущи)—Вт. 5 и Ср. 6 Окт.
Симхась-Тойро—Ср. 13 Окт.
Обложеніе Іерусалима (постъ) Вторникъ 28 Декабря.

МАГОМЕТАНСКІЙ.

Ашура (убіеніе Гуссейна)—Суб. 9 Января.
Объявленіе Іерусалима Киблой—Пт. 15 Янв.
Новолуніе—Суб. 30 Января.
Праздникъ трубъ—Суб. 27 Февраля.
Новолуніе—Воскр. 28 Февраля.
Священная ночь—Ср. 10 Марта.
Рожд. и смерть Магом. (Мевлюдъ)—Чт. 11 Мр.
Новолуніе—Вт. 30 Марта и Ср. 28 Апрѣля.
Рожденіе Али—Ср. 5 Мая.
Смерть Али—Ср. 12 Мая.
Взятіе Константинополя въ 1453 г. Магометомъ II—Пон. 17 Мая.
Явленіе Гавріила—Пят. 28 Мая.
Рожденіе Абубекра—Суб. 5 Іюня.
Рожденіе Фатьмы—Ср. 16 Іюня.
Построеніе Ноева ковчега—Суб. 26 Іюня.
Ночь тайнъ—Втор. 29 Іюня.
Магометъ-пророкъ—Пят. 23 Іюля.
Вознесеніе Магомета—Суб. 24 Іюля.
Новолуніе—Пон. 26 Іюля.
Рожденіе Гуссейна—Ср. 28 Іюля.
Ночь испыт. (явл. Корана съ неба)—Пн. 9 Ав.
Мекка возводится въ Каабу—Вт. 10 Авг.
Раза (мѣс. поста)—Вт. 24 Авг.
Посланіе Корана—Пят. 27 Авг.
Тора сходъ съ неба—Пон. 30 Авг.
Ночь Всемогущества—Вс. 19 Сент.
День печали. Пораженіе при Вѣнѣ въ 1683 году—Вт. 21 Сент.
Малый Байрамъ—Чет. 23 Сент
Смерть Гамзы—Ср. 29 Сент.
Битва при Огудѣ—Пят. 8 Окт.
Постъ Моисея—Пят. 22 Окт.
Бѣлки уходятъ въ норы—Пон. 25 Окт.
Построеніе Авраамомъ Каабы—Вт. 26 Окт.
Переходъ Моисея черезъ Нилъ—Чт. 28 Окт.
Новолуніе—Суб. 20 Ноября.
Новоявленіе—Суб. 27 Ноября.
Большой Байрамъ—Пон. 29 Ноября.
Праздникъ пруда—Вт. 7 Дек.
Праздникъ перемирія—Суб. 11 Дек.
Перстень Али—Вт. 14 Дек.
Новый 1329 годъ—Пон. 20 Дек.
Ашура (убіеніе Гуссейна)—Ср. 29 Дек.

Предсказанія календаря графа Брюса на 1910 годъ.

1910 годъ находится подъ покровительствомъ Луны

Предсказанія общія.

Весна—холодная и вредная земнымъ плодамъ.

Лѣто—не очень пріятное, плохіе всходы хлѣба, но собранный съ полей въ порядочномъ количествѣ онъ будетъ проченъ, на него будетъ цѣна.

Осень—хорошая, поздній сборъ плодовъ и винограда, вина во многихъ мѣстахъ будетъ достаточно.

Зима—хорошая, не холодная, при концѣ года хлѣбъ подешевѣетъ, на хорошія вина будетъ подыматься цѣна.

Предсказанія частныя.

Коммерція и художества достигнутъ высочайшей степени совершенства.

Мирный договоръ между владѣтелями.

Открытіе важнаго злоумышленія.

Повседневныя перемѣны погоды въ 1910 году.

Январь. 1 небольшой холодъ и снѣжно. 5 вѣтеръ. 7 дождь. 15 вѣтеръ. 20 и 27 снѣжно и морозы.

Февраль. 1 вѣтеръ. 3 туманно. 6 ненастье. 12 холодно и ясно. 19 и 20 мокро. 23 снѣгъ. 26 ясно. 28 ненастье.

Мартъ. 1 ненастье. 4 мокро и вѣтренно. 5 сильный дождь. 7, 8, 10 и 11 холодно. 15 слякоть. 19 и 20 пасмурно и вѣтеръ. 22 и 25 снѣгъ, дождь, ненастье. 28 вѣтеръ.

Апрѣль. 1 ясно. 7 мокро. 13 пасмурно и перемѣнно. 18 склонно къ дождю. 20 холодъ, вѣтеръ и слякоть. 24 ясно и къ концу мѣсяца дожди.

Май. 1 ясно. 5 и 6 жары. 8 вѣтеръ. 10 перемѣнно. 17 сильный дождь и пасмурная погода до конца.

Іюнь. 1 тепло. 5 ясно. 9 перемѣнно. 12 хорошая погода. 18 ненастье. 27 тепло и до конца хорошая погода.

Іюль. 1 солнечное сіяніе. 7 жары. 24 ненастье. 27 пасмурно и до конца перемѣнно.

Августъ. 1 хорошая погода. 8 и 12 дождь и гроза. 15 сильный дождь и гроза. 16 дождь. 23 ясно и холодно. Съ 27 и до конца холода и дожди по ночамъ.

Сентябрь. 1 вихрь, холодъ, дождь, снѣгъ. 7 и 8 перемѣнно. 14 умѣренно. 24, 25 и 26 слякоть, градъ. 28 холодно, полуночный вѣтеръ. 29 и 30 дождь или снѣгъ.

Октябрь. 1 холодъ. 6 и 7 дождь и вѣтеръ. 14 дурная погода. 17 и 18 дождь или снѣгъ. 21 перемѣнно. 22, 23, 26 и 30 сильный дождь, непогода и пасмурно.

Ноябрь. 1 холодно и пасмурно. 3 и 4 холодно и ненастье. 6 и 7 дождь и солнечно. 9 морозъ, потомъ тепло. 20 морозъ. 27 перемѣнно.

Декабрь. 1 перемѣнно. 13 холодно. 16 дождь, пасмурно. 19 и 20 сильный вѣтеръ. 23 вѣтеръ, потомъ перемѣнно.

Россійскій Императорскій Домъ.

Его Императорское Величество, Государь Императоръ Николай Александровичъ, Самодержецъ Всероссійскій, родился въ 1868 г., 6 мая (тезоименитство 6 декабря).

Августѣйшая Родительница Государя Императора,

Ея Императорское Величество, Государыня Императрица Марія Ѳеодоровна, родилась въ 1847 г., 14 ноября (тезоименитство 22 іюля); была въ супружествѣ съ Императоромъ Александромъ III (въ Бозѣ почилъ 20 октября 1894 г.).

Августѣйшая Супруга Государя Императора,

Ея Императорское Величество, Государыня Императрица Александра Ѳеодоровна, родилась въ 1872 г., 25 мая (тезоименитство 23 апрѣля); въ супружествѣ съ 14 ноября 1894 г. Дочь Великаго Герцога Гессенскаго Людвига IV и Супруги Его Великой Герцогини Алисы.

Его Императорское Высочество, Наслѣдникъ Цесаревичъ и Великій Князь Алексѣй Николаевичъ, род. въ 1904 г., 30 іюля (тез. 5 октября).

Августѣйшія Дочери Государя Императора:

Ея Императорское Высочество, Великая Княжна Ольга Николаевна, род. въ 1895 г., 3 ноября (тез. 11 іюля).

Ея Императорское Высочество, Великая Княжна Татіана Николаевна, род. въ 1897 г., 29 мая (тез. 12 января).

Ея Императорское Высочество, Великая Княжна Марія Николаевна, род. въ 1899 г., 14 іюня (тез. 22 іюля).

Ея Императорское Высочество, Великая Княжна Анастасія Николаевна, род. въ 1901 году, 5 іюня (тез. 22 декабря).

Августѣйшій Братъ Государя Императора:

Его Императорское Высочество, Великій Князь Михаилъ Александровичъ, род. въ 1878 г., 22 нояб. (тез. 22 нояб.).

Августѣйшія Сестры Государя Императора:

Ея Императорское Высочество, Великая Княгиня Ксенія Александровна (см. далѣе).

Ея Императорское Высочество, Великая Княгиня Ольга Александровна, род. въ 1882 г., 1 іюня (тез. 11 іюля). Въ супружествѣ съ 27 іюля 1901 г. съ Его Высочествомъ Принцемъ Петромъ Александровичемъ Ольденбургскимъ.

Августѣйшіе Дяди и Тетки Государя Императора:

Ея Императорское Высочество, Великая Княгиня Марія Павловна, род. въ 1854 г., 2 мая (тез. 22 іюля); была въ супружествѣ съ Его Императорскимъ Высочествомъ, Великимъ Княземъ Владиміромъ Александровичемъ († 4 февр. 1909 г.). *У нея дѣти:*

Его Императорское Высочество, Великій Князь Кириллъ Владиміровичъ,

род. въ 1876 г., 30 сентября (тез. 11 мая); Супруга Его, Ея Императорское Высочество Великая Княгиня Викторія Ѳеодоровна, род. въ 1876 г., 12 ноября (тез. 1 іюня). *У нихъ дѣти:* Ея Высочество Княжна Марія Кирилловна, род. въ 1907 г., 20 января (тез. 22 іюля) и Ея Высочество, Княжна Кира Кирилловна, род. въ 1909 г., 26 апрѣля (тез. 28 февраля);

Его Императорское Высочество, Великій Князь Борисъ Владиміровичъ, род. въ 1877 г., 12 ноября (тез. 2 мая);

Его Императорское Высочество, Великій Князь Андрей Владиміровичъ, род. въ 1879 г., 2 мая (тез. 30 нояб.);

Ея Императорское Высочество, Великая Княгиня Елена Владиміровна, род. въ 1882 г., 17 января (тез. 21 мая). Въ супружествѣ съ 16 августа 1902 г. съ Его Королевскимъ Высочествомъ Королевичемъ Греческимъ Николаемъ Георгіевичемъ.

Ея Императорское Высочество, Великая Княгиня Елисавета Ѳеодоровна, род. въ 1864 г., 20 октября (тез. 5 сентября). Была въ супружествѣ съ Его Императорскимъ Высочествомъ, Великимъ Княземъ Сергіемъ Александровичемъ († 4 февраля 1905 г.).

Его Императорское Высочество, Великій Князь Павелъ Александровичъ, род. въ 1860 г., 21 сентября (тез. 29 іюня); былъ въ супружествѣ съ Ея Императорскимъ Высочествомъ, Великою Княгинею Александрою Георгіевною († 12 сентября 1891 г.). *У него дѣти:* Его Императорское Высочество, Великій Князь Димитрій Павловичъ, род. въ 1891 г., 6 сентября (тез. 21 сентября); Ея Императорское Высочество, Великая Княгиня Марія Павловна, род. въ 1890 г., 6 апрѣля (тез. 22 іюля); въ супружествѣ съ 20 апрѣля 1908 г. съ Его Королевскимъ Высочествомъ Принцемъ Вильгельмомъ Шведскимъ, Герцогомъ Сюдерманландскимъ.

Ея Императорское Высочество, Великая Княгиня Марія Александровна, род. въ 1853 г., 5 октября (тез. 22 іюля); была въ супружествѣ съ Его Королевскимъ Высочествомъ, Принцемъ Альфредомъ-Эрнестомъ-Альбертомъ Великобританскимъ, Герцогомъ Саксенъ-Кобургъ-Готскимъ.

Ея Императорское Высочество, Великая Княгиня Александра Іосифовна, род. въ 1830 г., 26 іюня (тез. 23 апрѣля); была въ супружествѣ съ Его Императорскимъ Высочествомъ, Великимъ Княземъ Константиномъ Николаевичемъ († 13 января 1892 г.). *У нея дѣти:*

Его Императорское Высочество, Великій Князь Николай Константиновичъ, род. въ 1850 г., 2 февраля (тез. 6 декабря).

Его Императорское Высочество, Великій Князь Константинъ Константиновичъ, род. въ 1858 г., 10 августа (тез. 21 мая). Супруга Его, Ея Императорское Высочество, Великая Княгиня Елисавета Маврикіевна, род. въ 1865 г., 13 января (тез. 5 сентября). *У нихъ дѣти:* Ихъ Высочества: Князь Іоаннъ Константиновичъ, род. въ 1886 г., 23 іюня (тез. 24 іюня); Князь Гавріилъ Константиновичъ, род. въ 1887 г., 3 іюля (тез. 13 іюля); Князь Константинъ Константиновичъ, род. въ 1890 г., 20 декабря (тез. 21 мая); Князь Олегъ Константиновичъ, род. въ 1892 г., 15 ноября (тез. 20 сентября); Князь Игорь Константиновичъ, род. въ 1894 г., 29 мая (тез. 5 іюня); Князь Георгій Константиновичъ, род. въ 1903 г., 23 апрѣля (тез. 23 апрѣля); Княжна Татіана Константиновна, род. въ 1890 г., 11 января (тез. 12 января); Княжна Вѣра Константиновна, род. въ 1906 г., 11 апрѣля (тез. 17 сентября).

Его Императорское Высочество, Великій Князь Димитрій Константиновичъ, род. въ 1860 г., 1 іюня (тез. 21 сентября);

Ея Королевское Величество, Королева Эллиновъ Ольга Константиновна, род. въ 1851 г., 22 августа (тез. 11 іюля); въ супружествѣ съ Его Величествомъ, Королемъ Эллиновъ Георгомъ I.

Ея Императорское Высочество, Великая Княгиня Вѣра Константиновна, род. въ 1854 г., 4 февраля (тез. 17 сентября); была въ супружествѣ съ Его Королевскимъ Высочествомъ, Герцогомъ Вильгельмомъ-Евгеніемъ Виртембергскимъ.

Его Императорское Высочество Великій Князь Николай Николаевичъ, род. въ 1856 г., 6 ноября (тез. 27 іюля); Супруга Его Ея Императорское Высочество Великая Княгиня Анастасія Николаевна, род. въ 1867 г. 23 декабря (тез. 22 декабря).

Его Императорское Высочество, Великій Князь Петръ Николаевичъ, род. въ 1864 г., 10 января (тез. 29 іюня); Супруга Его, Ея Императорское Высочество, Великая Княгиня Милица Николаевна, род. въ 1866 г., 14 іюля (тез. 19 іюля). *У нихъ дѣти:* Ихъ Высочества: Князь Романъ Петровичъ, род. въ 1896 г., 5 октября (тез. 19 іюля); Княжна Марина Петровна, род. въ 1892 г., 28 февраля (тез. 28 февраля); Княжна Надежда Петровна, род. въ 1898 г., 3 марта (тез. 17 сентября).

Его Императорское Высочество, Великій Князь Николай Михаиловичъ, род. въ 1859 г., 14 апр. (тез. 6 дек.);

Его Императорское Высочество, Великій Князь Михаилъ Михаиловичъ, род. въ 1861 г., 4 окт. (тез. 8 ноября);

Его Императорское Высочество, Великій Князь Георгій Михаиловичъ, род. въ 1863 г., 11 августа (тез. 26 ноября); Супруга Его, Ея Императорское Высочество, Великая Княгиня Марія Георгіевна, род. въ 1876 г., 20 февраля (тез. 22 іюля). *У нихъ дочери:* Ихъ Высочества: Княжна Нина Георгіевна, род. въ 1901 г., 7 іюня (тез. 14 янв.); Княжна Ксенія Георгіевна, род. въ 1903 г., 9 августа (тез. 24 января).

Его Императорское Высочество, Великій Князь Александръ Михаиловичъ, род. въ 1866 г., 1 апрѣля (тез. 30 августа); Супруга Его, Ея Императорское Высочество, Великая Княгиня Ксенія Александровна, род. въ 1875 г., 25 марта (тез. 24 января). *У нихъ дѣти:* Ихъ Высочества: Князь Андрей Александровичъ, род. въ 1897 г., 12 января (тез. 30 ноября); Князь Ѳедоръ Александровичъ, род. въ 1898 г., 11 декабря (тез. 16 мая); Князь Никита Александровичъ, род. въ 1900 г., 4 января (тез. 24 іюня); Князь Димитрій Александровичъ, род. въ 1901 г. 2 августа (тез. 26 окт.); Князь Ростиславъ Александровичъ, род. въ 1902 г., 11 ноября (тез. 14 марта); Князь Василій Александровичъ, род. въ 1907 г., 24 іюня (тез. 2 августа); Княжна Ирина Александровна, род. въ 1895 г., 3 іюля (тез. 5 мая).

Его Императорское Высочество, Великій Князь Сергій Михаиловичъ, род. въ 1869 г., 25 сентября (тез. 25 сентября).

Ея Императорское Высочество, Великая Княгиня Анастасія Михаиловна, род. въ 1860 г., 16 іюля (тез. 22 декабря); была въ супружествѣ съ Его Королевскимъ Высочествомъ, Великимъ Герцогомъ Мекленбургъ-Шверинскимъ Фридрихомъ-Францехъ.

II.

Раздѣленіе губерніи въ административномъ и др. отношеніяхъ.

Дѣленіе города Ставрополя на полицейскія части.

Гор. Ставрополь раздѣляется на **четыре** полицейскія части. Первая часть занимаетъ сѣверную и сѣверо-восточную сторону города и, кромѣ того, заключаетъ въ своихъ предѣлахъ Заташлянское, Ташлянское и Подгорненское предмѣстья. Вторая часть занимаетъ центръ города, расположенный по покатости, соединяющей юго-западную нагорную сторону города съ его сѣверо-восточной равниной. Третья часть занимаетъ южную оконечность города. Четвертая часть занимаетъ западную возвышенную сторону города и заключаетъ въ себѣ предмѣстья: Старый Форштадтъ и часть Подгорной

Перечень улицъ, переулковъ, площадей и группъ каждой части.

1-я часть.

Улицы: 1, 2, 3 и 4—Станичныя, часть Казачьей, 1 и 2—Ясеновскія, Верхне-Подгорненская, Средне-Подгорненская, Нижне-Подгорненская, часть Хоперской, Гоголя.

Переулки: Успенскій, Полицейскій, Интендантскій, Садовый, Еврейскій, Пріютскій, Тутовый.

Площади: Евдокіевская, Александрійская, средн. часть Ярмарочной.

Группы: Архіерейская, Ясеновская, Апальковская, Михайловская, Монастырская, Заташлянская, Термикеловская, Безыменный яръ.

2-я часть.

Улицы: Николаевскій проспектъ, Александровская, часть Воронцовской, Театральная, Варваринская, Европейская, Вельяминовская, Александрійская, Мѣщанская, Михайловская, Троицкая, Поспѣловская, части Казачьей и Хоперской, Армянская.

Переулки: Троицкій, Плотниковскій, Месиневскій, Архіерейскій.

Площади: Казанская, южная часть Ярмарочной.

Группы: Соборная, Желобовская, Гостиный рядъ.

3-я часть.

Улицы: Барятинская, Желобовская, Ерохинская, Нижне-Слободская, Мавринская, Ольгинская, Мутнянская, части Воронцовской и Властовской.

Переулки: Новый, Акуловскій, Бѣлобородовскій, Инвалидный, Кандаурэвскій, Мостовой, Леплявкинъ.

Площадь Варваринская.

Группы: Мамайская, Аульная, Каменоломная, Карабинская, Новая-Каменоломная, Новый Форштадтъ, 1, 2, 3 и 4 улицы.

4-я часть.

Улицы: Воробьевская, Гимназическая, Госпитальная, Невинномысская, Поперечная, Семинарская, Баталіонная, Шипкинская, Плевненская, Карсская, Батумская, Крайняя, Софійская, Параллельная, Базарная, Новая-Безыменная, часть Властовской.

Переулки: Мойка, Короткій, Митрофановскій.

Площади: Торговая, Александровская, Софійская.

Группа Шацкая.

Участки городскихъ судей города Ставрополя.

1-й участокъ. *(1-я и 2-я полицейскія части).* Площади: Троицкая, Ярмарочная, Казанская (Нижній базаръ).

Группы: Ярмарочная, Архіерейская, Соборная, Ясеновская, Апальковская, Михайловская, Монастырская, Заташлянская, Термикеловская.

Улицы: 1, 2, 3 и 4—Станичныя, Поспѣловская, Казачья, Хоперская, Армянская, 1 и 2—Ясеновскія, Верхне-Подгорненская, Средне-Подгорненская съ переулк. до Архіерейскаго лѣса, Николаевскій просп., Михайловская, Александрійская (до Верхняго базара) и Театральная отъ Николаевск. просп. до угловыхъ дом. Попова, Александровская ул., городскія выгонныя земли, лежащія на сѣверъ отъ дорогъ, идущихъ къ Ставрополю изъ сел. Надежды и станицы Сенгилеевской.

Городской члинскій лѣсъ.

2-й участокъ. *(3-я и 4-я полицейскія части).* Площади: Варваринская, Торговая, Александровская (Верх. баз.), Софійская.

Группы: Желобовская, Новофорштадтская, Аульная съ епархіальнымъ свѣчнымъ заводомъ и ротнымъ дворомъ (бывшій казачій постъ), Мамайская, Карабинская, Каменоломская, Лягушевская и Бургардская.

Мамайскія лѣсныя дачи: 1, 2 и Шацкаго.

Лѣса: Архіерейскій, Городской, Общественный.

Улицы: Архіерейская, Мѣщанская, Воронцовская, Театральная отъ дом. Гречаниновой и Леонидова, Варваринская, Европейская, Вельяминовская, Желобовская, Ерохина, Нижне-Слободская, Барятинская, Мавринская, Ольгинская, Мутнянская, Воробьевская, Гимназическая, Госпитальная, Соляная, Карсская, Батумская, Крайняя, Софійская, Параллельная, Семинарская, Поперечная, Базарная, Властовская—со всѣми къ этимъ улицамъ переулками, городскія выгонныя земли, расположенныя на югъ отъ надеждинской и сенгилеевской дорогъ, идущихъ къ городу.

Административно-полицейское дѣленіе Ставропольской губерніи.

РАЗДѢЛЕНІЕ ГУБЕРНІИ НА СТАНЫ.

Ставропольскій уѣздъ.

1-й станъ (становая квартира въ сел. Михайловскомъ). Волости: Михайловская, Пелагіадская, Московская, Дубовская, Казинская; поселки: Петропавловскій, Борисовскій, Срѣтенскій; хуторъ Грачевскій; участки частныхъ землевладѣльцевъ.

2-й станъ (становая квартира въ сел. Старомарьевскомъ). Волости: Старомарьевская, Надеждинская, Татарская, Бешпагирская, Спицевская съ дер. Кононовкой, Константиновская; кол. Молочная; поселокъ на уч. Руднева.

3-й станъ (становая квартира въ сел. Кугультѣ). Волости: Кугультинская, Тугулукская, Терновская, Благодатенская; колоніи: Золотаревка, Иващенкова, Мартыновка; поселки: Софіевскій, Нововасильевскій, Добровольный; участки отъ Нестерова до Пав. Бедрика.

4-й станъ (становая квартира въ сел. Безопасномъ). Волости: Безопасенская, Птиченская, Тищенская съ хут. Изобильно-Тищенскимъ, Донская; частновладѣльческіе участки.

Александровскій уѣздъ.

1-й станъ (становая квартира въ сел. Новоселицкомъ). Волости: Томузловская, поселокъ Тугановскій, Чернолѣсская съ хуторами, Новоселицкая съ хуторами, Китаевская съ хуторами, Журавская съ хуторами, поселокъ Росляковскій, хуторъ землевладѣльца Бабкина съ селеніемъ Падинскимъ и съ хуторами,

Грушевская съ хуторами и пустопорожними мѣстами частныхъ владѣльцевъ.

2-й станъ (становая квартира въ сел. Александровскомъ). Волости: Сергіевская съ хуторами, Калиновская съ хуторами и частновладѣльческими участками, Сѣверная съ хуторами и землями частныхъ владѣльцевъ, Александровская съ хуторами и землями частныхъ владѣльцевъ, Круглолѣсская съ хуторами и землями частныхъ владѣльцевъ, Саблинская съ хуторами и землями частныхъ владѣльцевъ.

3-й станъ (становая квартира въ пос. Курсавскомъ). Волости: Канглынская съ хуторами, Ногутская, Греческая съ хуторами, Крымгиреевская съ поселкомъ Солунско-Дмитріевскимъ и станціею Ногутскою Владик. жел. дор., Куршавская съ хуторами и поселкомъ Курсавскимъ, при коемъ находится станція Курсавка Владик. жел. дор.

4-й станъ (становая квартира въ сел. Кіянкизскомъ). Волости: Султанская, Казинская съ хуторами и поселкомъ Алексѣевскимъ, Подгорненская и земля удѣльнаго вѣдомства съ поселкомъ Дворцовымъ и другими, села: Янкульское, Суркульское, Кіянкизское, Дубовобалковское.

Благодаринскій уѣздъ.

1-й станъ (становая квартира въ сел. Винодѣльномъ). Волости: Рагулинская съ хуторами Лещева и Кольцова, Воздвиженская, Митрофановская, Вознесенская, Дивенская съ хуторами, Дербетовская съ хуторами, Винодѣлинская съ хуторами, Лиманская, Предтеченская; казенные и частновладѣльческіе участки.

2-й станъ (становая квартира въ сел. Большой-Джалгѣ). Волости: Большеджалгинская, Кистинская, Кіевская, Малоджалгинская, Яшалтинская, Бурукшунская, Кевсалинская.

3-й станъ (становая квартира въ сел. Петровскомъ). Волости: Николинобалковская съ хуторами, Малоягурская, Камбулатская, Казгулакская, Овощинская, Петровская съ хуторами, Донскобалковская съ хуторами.

4-й станъ (становая квартира въ сел. Благодарномъ). Волости: Шишкинская, Александрійская, Елисаветинская, Благодаринская, Сухобуйволинская, Орѣховская, Высоцкая съ отс. Просянскимъ, Медвѣдская.

5-й станъ (становая квартира въ сел. Сотниковскомъ). Волости: Сотниковская, Арзгирская, Спасская, Бурлацкая, Довсунская, Алексѣевская, Мирная съ пос.: Русскимъ и Троицкимъ, Серафимовская.

Медвѣженскій уѣздъ.

1-й станъ (становая квартира въ сел. Медвѣжьемъ). Волости: Медвѣженская съ хуторами, Лѣтницкая, Приволенская, Разсыпянская, Жуковская съ хут., Покровская.

2-й станъ (становая квартира въ сел. Преградномъ). Волости: Дмитріевская съ хуторомъ и частными владѣльцами, Прегрaденская съ хуторами, Тахтинская съ хуторами, Радыковская съ хуторами, Ладовскобалковская, Новомихайловская.

3-й станъ (становая квартира въ сел. Бѣлой-Глинѣ). Волости: Бѣлоглинская, Горькобалковская съ отселкомъ Горькобалковскимъ, Павловская, Кулешовская, Среднеегорлыкская, Лопанская съ хуторами, Песчанокопская съ хуторами.

4-й станъ (становая квартира въ сел. Воронцово-Николаевскомъ). Волости: Воронцово-Николаевская съ хуторомъ, Екатериновская съ отселкомъ Шабліевскимъ, Богородицкая съ частновладѣльческими участками, Крученобалковская съ хуторами и селеніемъ Сысоево-Александровскимъ, Развиленская, Николаевская съ хуторомъ, Поливянская. Временное приставство для завѣдыванія поселкомъ Торговымъ и сел. Воронцово-Николаевскимъ (здѣсь же и квартира этого пристава).

5-й станъ (становая квартира въ сел. Сандатовскомъ). Волости: Сандатовская съ хуторомъ, Березовская съ хуторомъ, Нѣмецко-Хагинская, Эсто-Хагинская съ хуторомъ, Новоегорлыкская съ хуторами, Бараниковская, Новоманычская съ отселкомъ Полтавскимъ, Краснополянская съ хуторомъ, Ивановская съ хуторами.

Прасковейскій уѣздъ.

1-й станъ (становая квартира въ сел. Прасковейскомъ). Волости: Прасковейская, Покоинская съ хуторами и отселками, Лѣвокумская, Правокумская, Владиміровская, Урожаинская, Величаевская, Николаево-Александровская, Петропавловская; поселки: Мамаевскій, Толстовскій.

2-й станъ (становая квартира въ сел. Воронцово-Александровскомъ). Волости: Воронцово-Александровская съ хут. „Роговъ“ и другими, Новогригорьевская, Нинская, Стародубская, пос. Добровольный, Архиповскій, хут. Полтавскій, Архангельская, Преображенская, сел. Никольское съ хут.

3-й станъ (становая квартира въ сел. Солдатско-Александровскомъ). Волости: Обиленская, Новозаведенская, Солдатско-Александровская, Отказенская, Соломенская, Степная, Ольгинская, село Романовское; хутора и частновладѣльческіе участки.

Распредѣленіе Ставропольской губерніи на уряднические участки.

Ставропольскій уѣздъ.

1-й станъ.

1-й урядническій участокъ (мѣстопребываніе полицейскаго урядника въ сел. Михайловскомъ). Село Михайловское; частновлад. участки: наслѣдн. И. Браткова, Шатахиныхъ, Нечаева, наслѣдн. Пет. Браткова, Смахтина, Софр. Смагина, Пет. Смагина, Тер. Смагина, Сид. Смагина, Волосатовыхъ, Алексан. Иванова, Тих. Усова, насл. Ѳомы Булгакова, Ив. Кулешина, Анд. Толмачева, Фед. Чигорева, Пет. Чвалуна, Бѣликова, Плугарева, Пронскихъ, Жуковыхъ, хутора: Грачевскій, Каменный, Смахтинъ, Саноковъ, Бѣлобородовъ, Кожевниковъ, Кизиловъ, Подгорный, Русскій, Вербовый на Ташлѣ.

2-й урядн. участокъ (мѣстопребываніе полицейскаго урядника въ сел. Пелагіадѣ). Участки: наслѣдн. Фостикова, Соколовой, Алек.Иванова, Пшеничнаго, Цыбули П., Цыбули Н., Бабенкова, Федюшиной, Мазикина, 2 участка Е. Бѣликова, 5 участковъ Ник. Бѣликова и Веревкина.

3-й урядн. участокъ (мѣстопребываніе полицейскаго урядника въ сел. Московскомъ). Участки бр. Меснянкиныхъ, хутора: Пальмина, Подлужный, Ташлянскій, Маринскій, Шкурина, Миткалора, Маньшина, Гончарова, Шеховцова, Ледовскій, Бѣляева, Поминова, Толстикова, Найденова.

4-й урядн. участокъ (мѣстопребываніе полицейскаго урядника въ сел. Дубовскомъ). Село Дубовское, хут. Клочкова.

5-й урядн. участокъ (мѣстопребываніе полицейскаго урядника въ сел. Казинскомъ). Село Казинское, хутора: Срѣтенскаго товарищества, Петропавловскаго товар., Борисовскаго товар.

2-й станъ.

1-й урядническій участокъ (мѣстопребываніе полицейскаго урядника въ сел. Татарскомъ). Село Татарка, караулки при казенной лѣсной дачѣ: Вишневая № 13-й, Липовая № 12-й, Столбиковская № 11, Постовая № 9, Валиковская № 10, Верхне-Вербовская № 4, Озерская № 1, Марьевская № 3, Нижне-Вербовская № 2, Медвѣдская № 5, Бученская № 6, Безпутская № 7, Татарская № 8 и Грушевская № 14, Каменная, Поповская, Красноярская, Сводная, Темная и Атажуковская, сторожевыя будки: Ставрополь-Невинномысское шоссе, (при Егорлыкской горѣ), Горная казенная почтовая станція, хутора: церков-

наго причта сел. Татарскаго, вд. Рокотянъ, Суржикова и Саламатина, кол. Молочная.

2-й урядн. участокъ (мѣстопребываніе полицейскаго урядника въ сел. Надеждѣ.) Село Надежда, участки: Понкратова, Прокофія Карабута, Вас. Савастьянова, наслѣдн. Б. Токарева, Бородина, наслѣдн. Чепуриной, Есаулова, наслѣдн. Пахомова, наслѣдн. Тишина, Вѣнкова, бр. Самойленко, наслѣд. Константинова, Казанцевой, наслѣд. Колесникова, Дюковой, Барышниковой, наслѣдн. Желябовскаго, Капнина, наслѣд. Демьянова, Ф. Штифанова, хутора: Нижнежилейскіе, Верхнежилейскіе, Ташлянскіе, Надеждинская лѣсная дорожка, сторожевая будка при Надеждинской лѣсной дачѣ.

3-й урядн. участокъ (мѣстопребываніе полицейскаго урядника въ сел. Старомарьевскомъ). Село Старомарьевское, участки: Захарина, Козлитина, Толмачевыхъ, Душиныхъ, уч. Смахтина, хутора: Мальцевскій, Воскресенскій, хуторъ при рѣчкѣ Члѣ, хутора по рѣкѣ Гранкѣ.

4-й урядніч. участокъ (мѣстопребываніе полицейскаго урядника въ сел. Бешпагирскомъ). Село Бешпагиръ, участки: наслѣдн. Садковскаго, Сотникова, Шипулиной, Толмачева, хут. Базово-Балковскій, Плаксѣя, Москаленко.

5-й урядніч. участокъ (мѣстопребываніе полицейскаго урядника въ сел. Спицевскомъ). Село Спицевское, участки: бр. Мартинсенъ, насл. Трифонова. Андр. Шматко, Мих. Шматко, Кл. Шматко, Алек. Руднева, Ив. Руднева, Ст. Кухтина, Сырицыныхъ, Ст. Чепракова, Панченко, Григ. Бедрика, Фонъ-Ваха, наслѣд. Ил. Чепракова, наслѣд. Попова, Игн. Калмыкова. Варварова, М. Струкова, А. Струкова, Ив. Калмыкова, Кар. Иванова, Дмитріева, Сидоренко, деревня Кононовка.

6-й уряд. участокъ (мѣстопребываніе полицейскаго урядника въ сел. Константиновскомъ). Село Константиновское, участки: наслѣдн. Саламатина, Моис. Чепракова, Прок. Чепракова, Ил. Чепракова, Пет. Чепракова, бр. Теряевыхъ, хут. Смагиныхъ, поселокъ Ильинскій.

3-й станъ.

1-й урядническій участокъ (мѣстопребываніе полицейскаго урядника въ сел. Тугулукѣ). Сел. Тугулукъ, участки: бывш. Вен. Криворучко, А. Толмачева, Евд. Чвалуна, Гладкосацкаго, бывш. В. Криворучко, Ник. Толмачева, Яременко, пос. Казинскаго товарищества.

2-й урядн. участокъ (мѣстопребываніе полицейскаго урядника въ сел. Благодатномъ). Участки: Добрынина, Кухтина,

Яницкаго, Чавчавадзе, Кириленко, Ищенко, Козлитина, Ив. Маловичко, П. Маловичко, Д. Панасенко, Н. Панасенко, Филатова, т-ва колоніи Мартыновки, т-ва пос. Добровольнаго, т-ва пос. Нововасильевскаго, т-ва пос. Софіевскаго, т-ва кол. Иващенко, т-ва кол. Золотаревки, участ. наслѣдн. Глущенко, хуторъ Безмѣнова, Милосердовыхъ.

3-й урядн. участокъ (мѣстопребываніе полицейскаго урядника въ сел. Кугультѣ). Село Кугульта, участки: Пронскаго, Плугарева, Ф. Толмачева, А. Толмачева, Н. Толмачева, Козлитиныхъ, П. Чвалуна.

4-й урядн. участокъ (мѣстопребываніе полицейскаго урядника въ сел. Терновкѣ). Хутора: Апалькова, Гвоздева, Аксютина, Логачева и Паландина, Ульякина, Пшеничныхъ.

4-й станъ.

1-й уряднический участокъ (мѣстопребываніе полицейскаго урядника въ сел. Донскомъ). Хутора: Борисенко, Барыбина, Гречушкина, Довбни, Дурихина, Прок. Иванова, Мануйлова, З. Маркова, Мезенцева, Д. Маркова, Мирошниченко, Навдохина, Позднякова, Перемышлева, Пашкова, Стрѣльниковыхъ, Старкова, Третьякова, К. Уварова, Ф. Уварова, Ширяева.

2-й урядн. участокъ (мѣстопребываніе полицейскаго урядника въ сел. Безопасномъ). Участки: Озеровыхъ, Ст. Чумакова, Бедриковъ: Ив., Мих. и Григорія, Бредихина, Барабаша, Ив. Жадана, Г. Жадана, Б. Жадана, Хар. Иванова, Калугина, Кордубановъ, Меркулова, Меркулова 2-го, Парчевскаго, насл. Косьянова, хутора: Эмануйловскаго т-ва, Штукина, Бредихина, Бутрина, Блужина, Богословскихъ, Жадановыхъ, Сиволапенко, Киселя, Каширина, Корнилова, Красникова, Луневыхъ, Пищикова, Польшина, Радченко, Стрѣльникова, Воровская Балка.

3-й урядн. участокъ (мѣстопребываніе полицейскаго урядника въ селѣ Птичномъ). Хутора: Казначеева, Носова.

4-й урядн. участокъ (мѣстопребываніе полицейскаго урядника на хут. Изобильно-Тищенскомъ), онъ же завѣдуетъ селомъ Тищенскимъ.

Александровскій уѣздъ.

1-й станъ.

1-й урядниц. участокъ (мѣстопребываніе урядника въ сел. Чернолѣсскомъ). Сел. Чернолѣсское и 4 сельскихъ хутора.

2-й урядн. участокъ (мѣстопребываніе полицейскаго урядника въ сел. Новоселицкомъ). Сел. Новоселицкое и 16 сельскихъ хуторовъ.

3-й урядн. участокъ (мѣстопребываніе полицейскаго урядника въ сел. Журавскомъ). Сел. Журавское, 21 сельск. хуторъ, пос. Росляковскій, хут. землевладѣльца Бабкина, сел. Падинское и хут. частн. влад.: Макаренко, мельница Ак. Шаура съ земельными его участками, принадлеж. Янковымъ и Рыковскому (при р. Калиновкѣ), хутора Селина и Шавернева.

4-й урядн. участокъ (мѣстопребываніе полицейскаго урядника въ сел. Китаевскомъ). Сел. Китаевское и 6 сельск. хутор.

5-й урядн. участокъ (мѣстопребываніе полицейскаго урядника въ сел. Грушевскомъ). Сел. Грушевское, хутора: Збитневыхъ, Зубцовыхъ и Щелканъ и пустопорожн. мѣста частн. владѣльцевъ: Семенихина, Семенова, Черновой, Адоньевой, Бирюковой, Мельниковой и Костина.

6-й урядн. участокъ (мѣстопребываніе полицейскаго урядника въ сел. Томузловскомъ). Сел. Томузловское и поселокъ Тугановскій.

2-й станъ.

1-й уряднический участокъ (мѣстопребываніе полицейскаго урядника въ сел. Сергіевскомъ). Сел. Сергіевское, 6 сельскихъ хуторовъ и пустопорожніе участ. частн. влад. Мар. Муравской.

2-й урядн. участокъ (мѣстопребываніе полицейскаго урядника въ сел. Калиновскомъ). Сел. Калиновское, 23 сельск. хутора и земли частн. владѣльцевъ: Тат. Борисенко, Коз. Борисенко, Онис. Гладкова, Пет. Никульникова, Фил. Устинова, Мих. Борисенко, Ан. Шерстневой, Алек. Борисенко, Фед. Исакова, Фед. Селина, Як. Борисенко, Вар. Борисенко, Ел. и Мих. Халюткиныхъ, Вал. Борисенковой, Бутовича и Ром. Костина.

3-й урядн. участокъ (мѣстопребываніе полицейскаго урядника въ сел. Александровскомъ). Сел. Александровское, 13 сельскихъ хуторовъ и земли съ хуторами частныхъ замлевладѣльцевъ: Ивана Тормазова, Ис. Якименко, Влад. Есаулова, Дубовскій—Анд. Есаулова, Гавр. и Мих. Перегудовыхъ, Ак. Шаура, (на р. Томузловкѣ), Яков. и Варв. Слюсаревыхъ (бывш. Мих. Есаулова), Порф. Котлярова (бывш. Моргунова), Ив. Ст. Попова (бывш. Есауловой и Шпаковичъ), мѣщ. Ак. Куликова, г.-л. Вас. Жукова и вдовы г.-м. Олим. Жуковой съ с-ми Григ. и Анд. Жуковыми, кр. Аф. Колесникова, вдовы сотн. Ол. Гетмановой, жены канд. правъ Алекс. Юзвинской.

4-й урядн. участокъ (мѣстопребываніе полицейскаго урядника въ сел. Круглолѣсскомъ). Сел. Круглолѣсское, 17 сел. хуторовъ и хутора частн. владѣльцевъ: Ив. Попова, Пет. Попова, Ег. Есаулова, Льва Есаулова, Тат. Даркиной, Аф. Карпушина,

Анд. Сафонова, Мар. Тенищевой, Нат. Мачихиной, насл.: Вас. Карпушина, Кор. и Сав. Сухаревыхъ.

5-й урядн. участокъ (мѣстопребываніе полицейскаго урядника въ сел. Сѣверномъ). Сел. Сѣверное, 10 сельскихъ хуторовъ и земли частныхъ владѣльцевъ: Сем. Котелкина, Ник., Гавр. и Анд. Семенихиныхъ, Ан. Адоньевой и Зах. Карась.

6-й урядн. участокъ (мѣстопребываніе полицейскаго урядника въ сел. Саблинскомъ). Сел. Саблинское, 2 сельскихъ хутора и хутора частн. владѣльц.: Ол. Бѣлоусовой, Пет. Булыгина, Ник. Петріенко (бывш. Ткаченко), Вл. Кордубана (бывш. Сахновскаго), Ив. Тормазова, Ол. и Алек. Карпушиныхъ, Фед. Горбань, Ив. Карпушина и участки землевладѣльцевъ: Ст. Середы, Афан. Карпушина и его же (бывш. Каменнобродской) Коз., Ник. и Вас. Жадановъ.

3-й станъ.

1-й урядническій участокъ (мѣстопребываніе полицейскаго урядника въ сел. Канглынскомъ). Сел. Канглынское, 24 хутора, устроенныхъ арендаторами на общественной землѣ, и кромѣ того хутора: графа Добровольскаго-Евдокимова, Султ. Дусамб. Гирея и 3 хутора Глѣбовыхъ.

2-й урядн. участокъ (мѣстопребываніе полицейскаго урядника въ пос. Темпельгофъ). Имѣніе Великаго Князя Николая Николаевича и поселки частн. землевлад.: Темпельгофъ, Ерусланова, Великокняжеская долина, Николаевская степь, хутора Беккера и Диркса, станція Суворовская Влад. ж. д. и поселки: Князе-Николаевскій, Новогодній и Барановскій.

3-й урядн. участокъ (мѣстопребываніе полицейскаго урядника въ сел. Ногутскомъ). Сел. Ногутское и Греческое, хутора: Сем. Бѣлоусова съ кочевкой и Дар. Бѣлоусовой.

4-й урядн. участокъ (мѣстопребываніе полицейскаго урядника въ пос. Солунско-Дмитріевскомъ). Сел. Крымгиреевское, пос. Солунско-Дмитріевскій, Крымгиреевской волости, со станц. Ногутскою Влад. ж. д.

5-й урядн. участокъ (мѣстопребываніе полицейскаго урядника въ пос. Курсавскомъ). Сел. Куршавское, посел. Курсавскій со ст. Курсавка Влад. ж. д., хут. Лиманъ, 5 хут. частн. влад.: Кал. Ляшенко, Пр. Меснянкина, Ал., Сем. и Ник. Мѣдяниковыхъ.

6-й урядн. участокъ (мѣстопребываніе полицейскаго урядника въ сел. Крымгиреевскомъ). Сел. Крымгиреевское.

4-й станъ.

1-й урядническій участокъ (мѣстопребываніе полицейскаго урядника въ сел. Султанскомъ). Село Султанское.

2-й урядн. участокъ (мѣстопребываніе полицейскаго урядника въ сел. Казинскомъ). Сел. Казинское, сельскій хут. Загорулько, хут. на землѣ причта сел. Казинскаго, пос. Алексѣевскій (т-ва Варварова), 6 частн. владѣній, именно: Дементъ. Калмыкова, Як. Калмыкова, Конд. Мѣдяникова, Ив. 1-го Шіяна и Ив. 2-го Шіяна, Анаст. Калмыковой и аренд. Енджіевскаго.

3-й урядн. участокъ (мѣстопребываніе полицейскаго урядника на хут. Дворцовомъ). Хут. Дворцовый и бывш. удѣльная, нынѣ Крестьянскаго Банка, земли: 11-е Барсуковское имѣніе, Янкульская лѣсокультурная усадьба (кварт. завѣдывающаго); Дубовобалковская лѣсная дача, Кіянкизская 2-я стражн. дача, хутора арендаторовъ: Кіевскій, Казинскій, Стояловскій, Кузьминскій, Кононенкова, Николаевскій, экономія т-ва „Владиміръ Алексѣевъ“ и 11 хут. малонаселенныхъ: Мих. Малушко, Ник. Малушко, Алек. Найденко, Іос. Ермизина, Ник. Барабаша, Митр. Новикова, Чм. Сулименко, Гулія, Руденко, Притулы.

4-й урядн. участокъ (мѣстопребываніе полицейскаго урядника въ сел. Кіянкизскомъ). Сел. Кіянкизское и сел. Дубовобалковское.

5-й урядн. участокъ (мѣстопребываніе полицейскаго урядника въ сел. Подгорномъ). Сел Подгорное.

6-й урядн. участокъ (мѣстопребываніе полицейскаго урядника въ сел. Суркульскомъ). Сел. Суркульское.

7-й урядн. участокъ (мѣстопребываніе полицейскаго урядника въ сел. Янкульскомъ). Сел. Янкульское, 10-е Калаусское имѣніе крестьянскаго банка; 2-я Терновая усадьба (кварт. завѣдывающаго), экономія т-ва „Владиміръ Алексѣевъ“, 12 хут. аренд.: Меснянкина, Переверзева, Дьяченко, Деркача, Задорожняго, Попова, Сафонова, Москаленко, Ив. Якименко, Ник. Якименко, Евст. Якименко, Гринева; Васильевская сторожевая усадьба, 11 хут. аренд.: Ив. Тормазова, Ив. Ефременко, Ник. Скворцова, Прок. Елисѣева, Макс. Горлова, Григ. Лагунова, Ник. Стоялова. Тим. Шаравина, Ник. Авдіенко, Якименко и Аспидова, усадьба лѣсн. полевого смотрителя на первой Горькой, 19-е Ставропольское имѣніе, усадьба полевого сторожа Колюжанскаго обхода, хут. аренд.: Калюжный Пет., Мал. Дерача, Кравцова, Прок. Меснянкина, Фед. Борща, Конд. Найденко; Ильинская усадьба Янкульскаго обхода; хут. аренд.: Филиберта, Джалга, Верхняя колонія, Средняя кол., Нижняя кол., Полтавскій, Воронежскій, полев. сторожа Тартай, 27 хут. малонаселенныхъ: Бутенко, Тих. Малушко, Пасюковъ, Оберемокъ, Ник. Найденко, Москаленко, Спир. Величко, брат. Слюсаревыхъ, Ст. Дынникова, Алек. Соломатина, Ив. Браилко, Макар. Морозова, Кол.-Бурк.-Головатика, Шивченко, Выженко, Ник. Новикова, Пар-

хоменко, Свистуновскаго, Ив. Гулія, бр. Литвиновыхъ, Кар. Новотнева, Ил. Саламатина и Дуракова.

Благодаринскій уѣздъ.

1-й станъ.

1-й урядническій участокъ (мѣстопребываніе полицейскаго урядника въ сел. Рагуляхъ). Сел. Рагули.

2-й урядн. участокъ (мѣстопребываніе полицейскаго урядника въ сел. Воздвиженскомъ). Сел. Воздвиженское.

3-й урядн. участокъ (мѣстопребываніе полицейскаго урядника въ сел. Митрофановскомъ). Сел. Митрофановское, землевладѣльческіе участки: бр. Джембулатовыхъ, наслѣд. Мак. Попова, казенный участокъ (арендуемый Лук. Таранухинымъ), Луки Таранухина собств., казенный участокъ (арендуемый Митрофановскимъ обществомъ).

4-й урядн. участокъ (мѣстопребываніе полицейскаго урядника въ сел. Вознесенскомъ). Сел. Вознесенское и землевладѣльческіе участки Орѣховскихъ мѣщ., Гавр. Годинова, Вас. Переверзева, 2 уч. вдовы Ан. Медвѣдевой, Мих. Погорѣлова, 3 уч. наслѣдн. Мак. Попова, Алек. 1-го Переверзева, казен. уч. (арендуемый Дан. Лысиковымъ), 4 уч. чиновника Самойленко, казен. уч. (аренд. Влад. Ревегукомъ), Гр. Переверзева, Григ. Коваля, Мих Харитонова, Ив. Харитонова, жены чиновника Ежовскаго, казен. уч. (аренд. крест. сел. Вознесенскаго), наслѣдн. Ивана Бартенева, Черниговскихъ крестьянъ.

5-й урядн. участокъ (мѣстопребываніе полицейскаго урядника въ сел. Дивномъ). Сел. Дивное.

6-й урядн. участокъ (мѣстопребываніе полицейскаго урядника въ сел. Дербетовскомъ). Сел. Дербетовское.

7-й урядн. участокъ (мѣстопребываніе полицейскаго урядника въ сел. Предтеченскомъ). Сел. Предтеченское.

8-й урядн. участокъ (мѣстопребываніе полицейскаго урядника въ сел. Лиманскомъ). Сел. Лиманское и землевладѣльческіе участки: Терентія Кириленко, Петра Кириленко, Прокофія Ярмизина 2 уч., Григ. Переверзева 3 уч., Алексѣя 2-го Переверзева 2 уч., наслѣдн. Николая Ярмизина, Василія Переверзева, наслѣдн. Павла Переверзева—Алексѣя 2-го, Переверзева Максима 2 уч., Коваля 2 уч., Лукьяна Таранухина, Алейникова и Годины, двор. Александра Мальцевскаго и казен. уч. (аренд. Иваномъ Ревегукомъ).

9-й урядн. участокъ (мѣстопребываніе полицейскаго урядника въ сел. Винодѣльномъ). Сел. Винодѣльное.

2-й станъ.

1-й урядническій участокъ (мѣстопребываніе полицейскаго урядника въ сел. Кистинскомъ). Сел. Кистинское.

2-й урядн. участокъ (мѣстопребываніе полицейскаго урядника въ сел. Кіевскомъ). Сел. Кіевское.

3-й урядн. участокъ (мѣстопребываніе полицейскаго урядника въ сел. Малоджалгинскомъ). Сел. Малоджалгинское.

4-й урядн. участокъ (мѣстопребываніе полицейскаго урядника въ сел. Большеджалгинскомъ). Сел. Большеджалгинское.

5-й урядн. участокъ (мѣстопребываніе полицейскаго урядника въ сел. Яшалтинскомъ). Сел. Яшалтинское.

6-й урядн. участокъ (мѣстопребываніе полицейскаго урядника въ сел. Бурукшунскомъ). Сел. Бурукшунское.

7-й урядн. участокъ (мѣстопребываніе полицейскаго урядника въ сел. Кевсалинскомъ). Сел. Кевсалинское.

3-й станъ.

1-й урядническій участокъ (мѣстопребываніе полицейскаго урядника въ сел. Камбулатскомъ). Сел. Камбулатское.

2-й урядн. участокъ (мѣстопребываніе полицейскаго урядника въ сел. Малоягурскомъ). Сел. Малоягурское.

3-й урядн. участокъ (мѣстопребываніе полицейскаго урядника въ сел. Николинобалковскомъ). Сел. Николинобалковское.

4-й урядн. участокъ (мѣстопребываніе полицейскаго урядника въ сел. Овощинскомъ). Сел. Овощинское.

5-й урядн. участокъ (мѣстопребываніе полицейскаго урядника въ сел. Казгулакскомъ). Сел. Казгулакское.

6-й урядн. участокъ (мѣстопребываніе полицейскаго урядника въ сел. Петровскомъ). Сел. Петровское.

7-й урядн. участокъ (мѣстопребываніе полицейскаго урядника въ сел. Донскобалковскомъ). Сел. Донскобалковское.

4-й станъ.

1-й урядническій участокъ (мѣстопребываніе полицейскаго урядника въ сел. Благодарномъ). Сел. Благодарное.

2-й урядн. участокъ (мѣстопребываніе полицейскаго урядника въ сел. Елисаветинскомъ). Сел. Елисаветинское.

3-й урядн. участокъ (мѣстопребываніе полицейскаго урядника въ сел. Александрійскомъ). Сел. Александрійское.

4-й урядн. участокъ (мѣстопребываніе полицейскаго урядника въ сел. Шишкинскомъ). Сел. Шишкинское.

5-й урядн. участокъ (мѣстопребываніе полицейскаго урядника въ сел. Сухобуйволинскомъ). Сел. Сухобуйволинское.

6-й урядн. участокъ (мѣстопребываніе полицейскаго урядника въ сел. Медвѣдскомъ). Сел. Медвѣдское.

7-й урядн. участокъ (мѣстопребываніе полицейскаго урядника въ сел. Орѣховскомъ). Сел. Орѣховское.

8-й урядн. участокъ (мѣстопребываніе полицейскаго урядника въ сел. Высоцкомъ). Сел. Высоцкое.

5-й станъ.

1-й урядническій участокъ (мѣстопребываніе полицейскаго урядника въ сел. Сотниковскомъ). Сел. Сотниковское съ поселкомъ Звенигородскимъ, Алексѣевское, Серафимовское, Мирное; землевладѣльческіе участки бр. Федора и Федота Харитоновыхъ.

2-й урядн. участокъ (мѣстопребываніе полицейскаго урядника въ сел. Довсунскомъ). Сел. Довсунское.

3-й урядн. участокъ (мѣстопребываніе полицейскаго урядника въ сел. Арзгирскомъ). Сел. Арзгирское.

4-й урядн. участокъ (мѣстопребываніе полицейскаго урядника въ сел. Серафимовскомъ.)

5-й урядн. участокъ (мѣстопребываніе полицейскаго урядника въ сел. Мирномъ).

6-й урядн. участокъ (мѣстопребываніе полицейскаго урядника въ сел. Алексѣевскомъ).

7-й урядн. участокъ (мѣстопребываніе полицейскаго урядника въ сел. Бурлацкомъ). Сел. Бурлацкое.

8-й урядн. участокъ (мѣстопребываніе полицейскаго урядника въ сел. Спасскомъ). Сел. Спасское.

Медвѣженскій уѣздъ.

1-й станъ.

1-й урядн. участокъ (мѣстопребываніе полицейскаго урядника въ сел. Медвѣжьемъ).

2-й урядн. участокъ (мѣстопребываніе полицейскаго урядника въ сел. Привольномъ). Хут. Богомолова, Берберова и экономія бр. Деминыхъ.

3-й урядн. участокъ (мѣстопребываніе полицейскаго урядника въ сел. Лѣтницкомъ). Хут. Волковыхъ.

4-й урядн. участокъ (мѣстопребываніе полицейскаго урядника въ сел. Разсыпномъ).

5-й урядн. участокъ (мѣстопребываніе полицейскаго урядника въ сел. Жуковскомъ). Хут. Гахаева.

6-й урядн. участокъ (мѣстопребываніе полицейскаго урядника въ сел. Покровскомъ).

2-й станъ.

1-й урядн. участокъ (мѣстопребываніе полицейскаго урядника въ сел. Преградномъ).

2-й урядн. участокъ (мѣстопребываніе полицейскаго урядника въ сел. Ново-Михайловскомъ).

3-й урядн. участокъ (мѣстопребываніе полицейскаго урядника въ сел. Ладовскобалковскомъ).

4-й урядн. участокъ (мѣстопребываніе полицейскаго урядника въ сел. Дмитріевскомъ). Хут.: Тахтинскій, Воровская балка, Магадынъ-Сала и частн. владѣнія: Асмаева, Писича, Семеняка и друг. и Заволіака.

5-й урядн. участокъ (мѣстопребываніе полицейскаго урядника въ сел. Тахтинскомъ). Хут. Николаевскій и Разсыпянскій (Чундута).

6-й урядн. участокъ (мѣстопребываніе полицейскаго урядника въ сел. Радыковскомъ).

3-й станъ.

1-й урядническій участокъ (мѣстопребываніе полицейскаго урядника въ сел. Бѣлоглинскомъ). Хут. Михайловскаго.

2-й урядн. участокъ (мѣстопребываніе полицейскаго урядника въ сел. Бѣлоглинскомъ). Хут. Мануйловыхъ.

3-й урядн. участокъ (мѣстопребываніе полицейскаго урядника въ сел. Горькобалковскомъ).

4-й урядн. участокъ (мѣстопребываніе полицейскаго урядника въ сел. Среднеегорлыкскомъ).

5-й урядн. участокъ (мѣстопребываніе полицейскаго урядника въ сел. Песчанокопскомъ).

6-й урядн. участокъ (мѣстопребываніе полицейскаго урядника въ сел. Песчанокопскомъ). Хут. Осадчаго, Шевелева и Мануйлова.

7-й урядн. участокъ (мѣстопребываніе полицейскаго урядника въ сел. Павловскомъ). Сел. Кулешовское.

8-й урядн. участокъ (мѣстопребываніе пол. урядника въ сел. Лопанскомъ). Сел. Лопанское.

4-й станъ.

1-й урядническій участокъ (мѣстопребываніе полицейскаго урядника въ с. Воронцово-Николаевскомъ). Хут. Бравкова.

2-й урядн. участокъ (мѣстопребываніе полицейскаго урядника въ сел. Воронцово-Николаевскомъ).

3-й урядн. участокъ (мѣстопребываніе полицейскаго урядника въ сел. Николаевскомъ). Сел. Поливянское.

4-й урядн. участокъ (мѣстопребываніе полицейскаго урядника въ сел. Развильномъ). Хут. Липовскаго.

5-й урядн. участокъ (мѣстопребываніе полицейскаго урядника въ сел. Богородицкомъ). Хут.: князя Трубецкого (Кожуховка), Мухина, Челомбіева, Кислицына и Сысоева.

6-й урядн. участокъ (мѣстопребываніе полицейскаго урядника въ сел. Крученобалковскомъ). Сел. Сысоево-Александровское и хут. Тацинскаго, Юрьева, Мелешкина и Акимова.

7-й урядн. участокъ (мѣстопребываніе полицейскаго урядника въ сел. Екатериновскомъ). Отселокъ Шабліевскій.

5-й станъ.

1-й уряднический участокъ (мѣстопребываніе полицейскаго урядника въ сел. Сандатовскомъ). Хут. Окуня.

2-й урядн. участокъ (мѣстопребываніе полицейскаго урядника въ сел. Березовскомъ). Хут. Джуве.

3-й урядн. участокъ (мѣстопребываніе полицейскаго урядника въ сел. Новоегорлыкскомъ). Хут. Нинковскаго.

4-й урядн. участокъ (мѣстопребываніе полицейскаго урядника въ сел. Новоегорлыкскомъ). Сел. Нѣмецко-Хагинское и Эсто-Хагинское.

5-й урядн. участокъ (мѣстопребываніе полицейскаго урядника въ сел. Бараниковскомъ). Сел. Новоманычское и отселокъ Полтавскій.

6-й урядн. участокъ (мѣстопребываніе полицейскаго урядника въ сел. Ивановскомъ). Хут. Минко.

7-й урядн. участокъ (мѣстопребываніе полицейскаго урядника въ сел. Краснополянскомъ). Хут. Мацагорова.

8-й урядн. участокъ (мѣстопребываніе полицейскаго урядника въ сел. Краснополянскомъ).

Прасковейскій уѣздъ.

1-й станъ.

1-й уряднический участокъ (мѣстопребываніе полицейскаго урядника въ сел. Прасковеѣ). Хутора: Ивенскаго и Жогина мельница, Звягинцева, Зыборева, Шатохина и Федорова, Афанасьева, Зимовцева и Лазутина, Валькова, Ломова и Баранова, Вышнякова.

2-й урядн. участокъ (мѣстопребываніе полицейскаго урядника въ сел. Покойномъ). Отселокъ Горанжевка, хутора: Лягушачій, Берлевы, почтовая станція Полупостовая.

3-й урядн. участокъ (мѣстопребываніе полицейскаго урядника въ сел. Лѣвокумскомъ). Хуторъ Скаржинскій, отс. Бургонъ-Маджары, хуторъ Новый мостъ, экон. Мазаева Ив. *), экон. Ив. Курьянова 1-го, Вас. Курьянова, Абр. Курьянова, мельницы: Ал. Иванова, Вл. Ткачева, Мих. и Ив. Критскихъ, Вас. Ряховскаго, Пав. и Алек. Храповыхъ, наслѣдн. Звягиныхъ, 4 мельницы Льва Тузикова.

4-й урядн. участокъ (мѣстопребываніе полицейскаго урядника въ сел. Правокумскомъ). Имѣніе дворянъ: Викт., Іос. и Анаст. Скаржинскихъ, хут. Ив. Курьянова, Ник. Еременко, мельницы: Еліаз., Ильи и Тимоф. Савенковыхъ, Ив., Пет. и Фед. Киркозовыхъ, Льва Тузикова.

5-й урядн. участокъ (мѣстопребываніе полицейскаго урядника въ сел. Владимировскомъ). Хутора: Вас. Корпусова, двор. Алекс. Пряжевской, Гавр. Анишко, Пет. Михайлова, Ив. Цуканова, Стеф. Болотина, наслѣдн. куп. Григор. Попова, двор. Ольги Диксиной, Афан. Бабкина, Ив. Блинова, двор. Ир. Любомирской, Ив. Блинова, наслѣдн. Распоповыхъ, наслѣдн. свящ. Критскаго.

6-й урядн. участокъ (мѣстопребываніе полицейскаго урядника въ сел. Урожайномъ). Хутора: Еф. Калашникова, Ром., Ник. и Ив. Скребцевыхъ, Ник., Стеф. и Мих. Перепелициныхъ, Гр. Козьбы, Як. Жихарева, Макс., Вас. и Марк. Гулая.

7-й урядн. участокъ (мѣстопребываніе полицейскаго урядникая въ сел. Величаевскомъ). Хутора: Шено-Худукъ, Заворотинскихъ, Деминыхъ.

8-й урядн. участокъ (мѣстопребываніе полицейскаго урядника въ имѣніи Мазаева).

9-й урядн. участокъ (мѣстопребываніе полицейскаго урядника въ сел. Новороmановскомъ).

10-й урядн. участокъ (мѣстопребываніе полицейскаго урядника въ сел. Николаево-Александровскомъ).

11-й урядн. участокъ (мѣстопребываніе полицейскаго урядника въ сел. Петропавловскомъ).

12-й урядн. участокъ (мѣстопребываніе полицейскаго урядника въ сел. Ново-Александровскомъ). Поселокъ Мамаевскій и Толстовскій.

13-й урядн. участокъ (мѣстопребываніе полицейскаго урядника въ сел. Орловскомъ).

---

*) Здѣсь имѣется за счетъ Мазаева особый урядникъ 8-го уч.

2-й стан ъ.

1-й уряднический участокъ (мѣстопребываніе полицейскаго урядника въ сел. Воронцово-Александровскомъ). Кирпичный заводъ Афан. Бречко, хутора: „Роговъ“ Ос. Зинченко, Фед. Вѣдмедскаго, Кир. Мурашко, Конст. Горло, Алекс. Кипенко, Родочинскаго, Сем. Костенко, Алекс. Вѣдмедскаго, Леон. Барыльникова, Анис. Мостового, Вас. Склярова, Вас. и Гавр. Барыльниковыхъ, Ив. Коробка, Вас. Звоника, Ильи Хижнякова, Ег. Бубенко, Гр. Ситникова, Мих. Бондаря, Никиф. Индіенко, Мих. Фурсина, Еф. Еременко, Степ. Погорѣлова, Евст. Ржевскаго, Ник. Бречко, Ив. Сушко, Дмит. Колодяжнаго и Фед. Кипа, Макс. Фурсина.

2-й урядн. участокъ (мѣстопребываніе полицейскаго урядника въ сел. Новогригорьевскомъ). „Средніе хутора“, Карамыцкіе Мих. Ивченко, Кар. Заруцкаго, „Колодезя“.

3-й урядн. участокъ (мѣстопребываніе полицейскаго урядника въ сел. Нинскомъ). Мельницы: Лаврова и Горлова, куп. Пол. Пискулова, Алек. Безуглова, Мерк. Иванова, Сил. Лаврова, хут.: Малыхина, Прохорова и Шваева.

4-й урядн. участокъ (мѣстопребываніе полицейскаго урядника въ сел. Стародубскомъ). Пос. Добровольный и Архиповскій, хут.: Полтавскій, Ефрос. Калантаровой, Ходжаева, Щербакова, мельницы: Ходжаева и Ефрос. Калантаровой.

5-й ур. уч. (мѣстопреб. полиц. урядн. въ сел. Архангельскомъ). Хутора: Глубокій, Бочкова, Иноземцева, Золотарева, Ромашина, Сенькина, Гайворонскаго, Сѣрикова и Моздокскій.

6-й ур. уч. (мѣстопреб. полиц. урядн. въ сел. Преображенскомъ). Пос. Херсонскій, хут.: бр. Шевченко и Шабанова.

7-й урядн. участокъ (мѣстопребываніе полицейскаго урядника въ сел. Никольскомъ).

3-й стан ъ.

1-й уряднический участокъ (мѣстопребываніе полицейскаго урядника въ сел. Обильномъ). Хутора: Серг. 2-го Мячина, Сер. 1-го Мячина, Сав. Коросева, Ал. Долгова, Ив. Сивягина, Прох. Широкова, Серг. Сахарова, Еф. Ермакова, Ант. Петрова, Дороф. Петрокова, Сем. и Дм. Боброва, Тимоф. Рыгалова, Аф. Филиппова, Пет. Боженова, Савел. Тимохина и Полик. Назина.

2-й урядн. участокъ (мѣстопребываніе полицейскаго урядника въ сел. Новозаведенскомъ). Хут.: Ем. Зиновьева, Ив. Давыдова, Дан. Ермакова, Ив. Парфеньева, Арх. Власова, Ив. Стешенко, Ник. Евсѣева, Власа Кравцова, Арт. Петрова, Мих. Антонова, Фед. Абухова.

3-й урядн. участокъ (мѣстопребываніе полицейскаго урядника въ селѣ Солдатско-Александровскомъ). Хут.: Алек. Гурова, Ильи Смольякова, Ив. Самарина, Алек. Калмыкова, Ив. Колесникова, Макс. и Алек. Иванова, Як. Гаврилова и Ос. Щегольева, участки: Морозова, Льва Бирюкова, Пав. Ковтунова, Эдуар. и Христ. Генрихъ, Фед. Гогель, Ад. Гейнрихъ, Гр. Скитилягина, Золотаревыхъ, бр. Рыковыхъ, двор. Хабаловой, Сем. Бѣлоусова, „Новозаведенское товарищество“ и Алек. Мельникова.

4-й урядн. участокъ (мѣстопребываніе полицейскаго урядника въ сел. Отказномъ). Хут.: „Отрѣзокъ“, „Зольскій“, Сухопадинскій, Шахаровъ, Долговъ, Нестеркина, Шебанкова, Рзянинъ, Головачева, Великанова, Тевякова, Бенгута, Рудакова, Журавлева, Маклакова, Бубнова, Шаталова, Нижегородцева и Каранаева.

5-й урядн. участокъ (мѣстопребываніе полицейскаго урядника въ сел. Соломенскомъ), Хут.: т-во, на бывшемъ участкѣ Островскомъ, Дм. Коваля, Готл. Артесъ, Вас. Рудометкина на казен. участкѣ № 33, Фед. Рудометкина на казен. уч. № 25, Евд. Ивахо и Конст. Бабкина.

6-й ур. уч. (мѣстопреб. полиц. урядн. въ сел. Степномъ). Хут.: Ив. и Степ. Сизова, Анд. Вовкъ, Кащенко с-я, Ив. Бабкина, Кипр. Карелина, Еф. и Ис. Харитонова, Жукова, Вас. Яковенко, Андреевскій, аренд. Харитонова и Пет. Мельникова.

7-й ур. участ. (мѣстопребываніе полиц. урядника въ сел. Ольгинскомъ). Сел. Романовское и прилегающіе хутора.

Распредѣленіе населенныхъ мѣстъ Ставропольской губерніи между участками Земскихъ Начальниковъ.

Названіе уѣздовъ и населенныхъ мѣстъ.	Волости, входящія въ составъ участковъ, и № стана частн. влад.	Почтовый адресъ.
Ставропольскій уѣздъ.		
1-й участокъ.		
Сел. Татарка	Татарская	Чрезъ Ставроп. уѣздн. полицейск. управл. или Ставр. почт.-тел. конт.
„ Московское	Московская	
„ Михайловское	Михайловская	
„ Дубовское	Дубовская	
„ Пелагіада	Пелагіадская	
Кол. Молочная		

Примѣчаніе. Всѣ неименованныя особо частныя владѣнія входятъ въ составъ тѣхъ участковъ, къ которымъ отнесены волости, въ раіонѣ коихъ находятся эти владѣнія.

Пос. Петропавловскій		
„ Борисовскій		
„ Срѣтенскій		
Хут. Грачевскій		
ЧАСТНЫЯ ВЛАДѢНІЯ:		
Иванова	1 стана	
Братковыхъ		
Бѣликовыхъ		
Бр. Жукоьыхъ		
Саломатина (насл.)		
Каз. лѣс. уч. Русскій и Грушевск.		
Пос. Подопригоровка		
2-й участокъ.		
Сел. Старомарьевское	Старомарьевская	Старомарьевское почт. отд.
„ Бешпагиръ	Бешпагирская	
„ Надежда	Надеждинская	
„ Константиновское	Константиновск.	Петровская п.-тел. конт.
Пос. Ильинскій		
Сел. Спицевское	Спицевская	Старомарьевское почт. отд.
Дер. Кононовка		
ЧАСТНЫЯ ВЛАДѢНІЯ:		
Фонъ-Ваха	1 стана	Старомарьевское почт. отд. въ сел. Спицевку.
Саломатина (насл.)		
Чепраковыхъ		
Теряева		
Калмыковыхъ Ив. и Игн.		
Смагиныхъ		
Рудневыхъ А. и И.		
Сырицына		
Мартенсенъ		
Чепурина (насл.)		
Кухтина		
Струковыхъ		
Варварова		
Иванова		
Ныркова (насл.)	2 стана	
Кугутскаго товарищества		

3-й участокъ.		
Сел. Кугульта	Кугультинская	Чрезъ Кугультинское поч. отд. или чр. уѣзд. пол. упр.
„ Тугулукъ	Тугулукская	
Пос. Казинскаго товарищ.		
„ Казинка	Казинская	
Сел. Благодатное	Благодатенская	Чрезъ Петровскую почт.тел. кон.
Пос. Софіевскій		
Дополнительные надѣлы селеній: Дубовскаго, Казинскаго, Московскаго, Пелагіады и Тугулука		Чр. Кугульт. п. о.
Пос. Нововасильевскій		
ЧАСТНЫЯ ВЛАДѢНІЯ:		
Ново-Недогарскаго поземельнаго товарищества	Кугультинской	
Архіерейскаго дома	2 стана	Чр. Кугульт. п. о.
Гладкосацкаго		
Криворучковыхъ		
Делева (насл.)		
Барабаша	3 стана	Чр. Безопас. п. о.
Бедриковъ Е., П., М. и И.		
Кириленка		
Есаулова		
Милосердова		
Попова (насл.)		
Бредихиныхъ	2 стана	Чр. Благодатенск. волостн. прав.
Озеровыхъ Я. и К.		
Ктитарова		
Парчевской		
Гор. Ставрополя (б. Нестерова)		
Калинина		
Кол. Золотаревки		
„ Иващенковой		
„ Хубіаровки		
Безмѣновыхъ		Петровск. п.-т. к.
Пещуровки		
Глущенка		
Пос. Нововасильевскаго		
Иванова		
Яницкаго		
Кол. Мартыновки		
Маловичка		
Кухтина		

Плугарева		
Добрынина		
Толмачева		
Степаненка		
Пос. Петропавловскаго		Чр. Безоп. п.-т. о.
„ Добровольнаго		
Чепраковыхъ П., Ильи, Илар.		
Филатовыхъ	3 стана	
Штукина		
Бутрина		
Кордубана А. И.		
Кордубана А. А.		
Калугина		
Согра		
Бедрикъ Гавр., М. и Григ.		
Барабаша		
4-й участокъ.		
Сел. Донское	Донская	
„ Птичье	Птиченская	Чр. Безоп. п.-т. о.
„ Тищенское	Тищенская	
„ Безопасное	Безопасенская	Почт.-тел. отд.
„ Терновка (Новогеоргіев.)	Терновская	
Хут. Изобильно-Тищенскій		
ЧАСТНЫЯ ВЛАДѢНІЯ:		
Пос. Эммануиловка. Усадьбы: Ждановыхъ и Плотниковыхъ	3 стана	
Александровскій уѣздъ.		
1-й участокъ.		
Сел. Новоселицкое	Новоселицкая	Почтов. отд.
„ Томузловское	Томузловская	Чр. Архан. п. о.
„ Чернолѣсское	Чернолѣсская	
„ Журавское	Журавская	Чр. Новосел. п. о.
„ Падинское	Падинская	
„ Китаевское	Китаевская	
„ Грушевское	Грушевская	Чр. Медвѣд. п. о.
ЧАСТНЫЯ ВЛАДѢНІЯ:		
Росляковскаго товарищества	Журавской	
Бабкина	1 стана	Чр. Новосел. п. о
Шаура		

2-й участокъ.		
Сел. Александровское	Александровская	Почт.-тел. кон.
„ Сѣверное	Сѣверная	Почт. отд.
„ Сергіевское	Сергіевская	Чр. Алекс. п.-т. к.
„ Калиновское	Калиновская	
Дополнительные надѣлы сел. Калиновскаго и Падинскаго		
3-й участокъ.		
Сел. Ногуты	Ногутская	Чр. Куршав. п. о.
„ Крымгиреевское	Крымгиреевская	
„ Саблинское	Саблинская	Чр. Алекс. п.-т. к.
„ Канглынское	Канглынская	Станц. Мин. Воды.
„ Греческое	Греческая	Чр. Курш. п. о.
„ Круглолѣсское	Круглолѣсская	Чр. Алекс. п.-т. к.
ЧАСТНЫЯ ВЛАДѢНІЯ:		
Колоніи Темпельгофъ		
Есаулова (Дубовый хуторъ)	2 стана	Чр. Александров. почт.-тел. конт.
Карпушиныхъ		
Графа Евдокимова		
Гиреева		
Сахновскаго		
Тормаса		
Бѣлоусовыхъ	3 стана Канглынской	Станц. Мин. Воды
Пос. Князе-Николаевскаго	Имѣніе вел. князя Николая Николаевича.	
„ Николаевской степи		
„ Великокняжеской долины		
„ Руслановки		
Глѣбовыхъ		Станц. Ногуты.
Поселенія Новогодняго	Крымгиреевской	
Пос. Барановскаго		
„ Солунско-Дмитріевскаго		
Желѣзнодорожныя станціи:		
Ногутская		Станц. Ногуты.
Суворовская		
4-й участокъ.		
Сел. Куршавское съ хут. Лиманомъ	Куршавская	Почт. отд.
„ Казинское	Казинская	Чр. Курш. поч. от. или ст. Курсавку. Влад. жел. дор.
„ Подгорное	Подгорная	
„ Султанское	Султанская	

Сел. Янкуль	Янкульская	Чр. Курш. поч. от. или ст. Кусавку, Влад. жел. дор.
„ Кіянкизъ	Кіянкизская	
„ Суркуль	Суркульская	Чр. Султ. вол. пр.
„ Дубовая-Балка	Дубовобалковск.	
Поселенія на удѣльной землѣ		
частныя владѣнія;		
Калмыковыхъ	3 стана	Ст. Курс.Вл. ж. д.
Тугановскаго пос.		
Султанъ-Гиреева		
Ляшенка		
Мѣдяника		
Русиныхъ		
Шіяна		
Месняпкина		
Желѣзнодорожныя станціи:		
Барсуки		
Курсавка		
Благодаринскій уѣздъ.		
1-й участокъ.		
Сел. Большая-Джалга	Большеджалгин.	Поч.-тел. отд.
„ Яшалта	Яшалтинская	Чр. Джалг. п. о.
„ Кіевское	Кіевская	
„ Кистинское	Кистинская	Чр. Дивен. п. о.
„ Бурукшунъ	Бурукшунская	Чр. Джалг. п. о.
„ Малая-Джалга	Малоджалгинская	
Большедербетовскій улусъ.		
Икичиносовъ родъ		Сандат. п.-т. от.
Будульчинеровъ		
Хаджинкиновъ		
Абганеръ-Гаханкиновъ		
Бюдермисовъ		
Кюбетовъ		
Князе-Михайловскій посел. крещеныхъ калмыковъ		Чр. Новоет. п. о.
2-й участокъ.		
Сел. Винодѣльное	Винодѣлинская	Поч.-тел. отд.

Сел. Кевсалинское	Кевсалинская	
„ Предтеченское	Предтеченская	
„ Николина-Балка	Николинобалков.	Чр. Винод. п.-т. о.
„ Дербетовское	Дербетовская	
„ Лиманское	Лиманская	
„ Дивное	Дивенская	Почт. отд.
3-й участокъ.		
Сел. Рагули	Рагулинская	Почт. отд
„ Митрофановское	Митрофановская	Чр. Петр. п.-т. к
„ Вознесенское	Вознесенская	Чр. Дивен. п. о.
„ Воздвиженское	Воздвиженская	Чр. Рагул. п. о.
Поселен. аулъ Шарахалсунъ		
ЧАСТНЫЯ ВЛАДѢНІЯ.		
Кириленка	2 и 3 стана	
Ярмизиныхъ		
Переверзевыхъ		
Погорѣлова		
Медвѣдева		
Годинова		
Поддубнаго		
Мальцевскаго		
Коваля		Чр. Рагулин. или
Бартеневыхъ		
Михайлова		Винодѣл. поч. от.
Самойленка		
Харитоновыхъ		
Ежовской		
Мануйлова		
Горшковыхъ		
Аджіевыхъ		
Попова		
Поселенія на казен. оброч. уч. подъ №№ 2—5		
Хутора на туркменскихъ оброч. уч. верхн. груп. под №№ 1—21		
Лѣтняя Туркменская ставка		Лѣтн. тур. ст. п. о.
Поселен. туркменскіе аулы:		
Чуръ		Чр. Благод. п.-т. о.
Едисанъ		
Юсупъ-Кулакъ		или Лѣт. турк. ст.

Кучерли Маштакъ-Кулакъ Куликовы-Копани Лѣтнія кочевья туркменъ		Чр. Благод. п.-т. к. или Лѣтн. турк. ст.
4-й участокъ.		
Сел. Петровское	Петровская	Почт.-тел. конт.
„ Донская-Балка	Донскобалковск.	Чр. Петровскую поч.-тел. кон.
„ Малыя-Ягуры	Малоягурская	
„ Камбулатъ	Камбулатская	
„ Овощи	Овощинская	Чр. Благод. п.-т. к.
„ Казгулакъ	Казгулакская	Чр. Петров. п.-т. к.
„ Сухая-Буйвола	Сухобуйволинск.	Чр. Медвѣд. п. о.
Поселен. туркменскіе аулы:		
Большой-Барханчакъ Малый-Барханчакъ		Чр. Винод. п.-т. о.
5-й участокъ.		
Сел. Алексѣевское	Алексѣевская	Чр. Благод. п.-т. к.
„ Медвѣдское	Медвѣдская	Почт. отд.
„ Шишкинское	Шишкинская	Чр. Медвѣдское поч. отд.
„ Орѣховское	Орѣховская	
„ Высоцкое съ отс. Просянск.	Высоцкая	
„ Александрія	Александрійская	Чр. Благод. п.-т. к.
„ Елисаветинское	Елисаветинская	
„ Благодарное	Благодаринская	Поч.-тел. кон.
6-й участокъ.		
Сел. Серафимовское	Серафимовская	
„ Мирное „ Русское и пос. Троицкій	Мирная	Чр. Бла од. п.-т. к.
„ Бурлацкое	Бурлацкая	Чр. Сотниковское почт. отд.
„ Спасское	Спасская	
„ Сотниковское Пос. Звенигородскій	Сотниковская	
Сел. Довсунское	Довсунская	Почт. отд.
„ Арзгиръ	Арзгирская	
Дополнительный надѣлъ сел. Михайловскаго		
Довсунскій казен. оброчн. уч.		
Частное владѣніе Харитоновыхъ	1 стана	Чр. Сотников. п. о.

Медвѣженскій уѣздъ.		
1-й участокъ.		
Сел. Медвѣжье	Медвѣженская	Почт.-тел. конт.
„ Дмитріевское	Дмитріевская	Почт. отд.
„ Преградное	Прегрaденская	Почт. отд.
„ Ладовская-Балка	Ладовско-Балков.	Почт. отд.
„ Новомихайловское	Новомихайлов.	Чр. Лад.-Бал. п. о.
„ Радыки	Радыковская	Чр. Дмитр. п. о.
„ Тахтинское	Тахтинская	
Степное казенное лѣсничество		
Казенный оброчный участокъ		
ЧАСТНЫЯ ВЛАДѢНІЯ:		
Асмаева, Семянкина, Писича, Панченка, Мороховской и Завезена	1 стана	Тоже.
2-й участокъ.		
Сел. Лѣтницкое	Лѣтницкая	Почт. отдѣл.
„ Покровское	Покровская	
„ Привольное	Приволенская	Чр. Мед. п.-т. к.
„ Жуковское	Жуковская	Чр. Лѣтниц. п. о.
„ Разсыпное	Разсыпянская	
„ Красная-Поляна	Краснополянск.	Почт. отд.
„ Кулешовское	Кулешовская	Чр. Бѣлог. п.-т. к.
ЧАСТНЫЯ ВЛАДѢНІЯ:		
Есауловой	1 стана	
Берберова		
Деминыхъ		
Ярмизиныхъ		
Дедешкиныхъ и Севастьяновыхъ		
Суслова		
Гахаева	4 стана	
3-й участокъ.		
Сел. Бѣлая-Глина	Бѣлоглинская	Почт.-тел. конт.
„ Горькая-Балка	Горькобалковск.	Чр. Бѣлог. п.-т. к.
„ Павловское	Павловская	
„ Средній-Егорлыкъ	Среднеегорлык.	Почт..-тел. конт.

Сел. Песчанокопское	Песчанокопская	Почт.-тел. конт.
„ Лопанское	Лопанская	Чр. Среднеегорск. почт.-тел. кон.
ЧАСТНЫЯ ВЛАДѢНІЯ:		
Тацинскихъ хуторовъ	3 стана	Чр. Лоп. вол. пр.
Масловскихъ	2 стана	
Закатянскихъ		
Кривкиныхъ		
Сысоева	3 стана	Чр. Богор. вол. пр.. поч. от. Песчанок.
Трубецкого князя		
Корніенка		
Челомбіева		
Юрьевыхъ, Ивановой, Скрынниковыхъ		
4-й участокъ.		
Сел. Воронцово-Николаевское	Воронц.-Никол.	Почт.-тел. кон.
„ Крученая-Балка	Крученобалков.	Чр. Вор.-Н. п.-т. к.
„ Сысоево-Александровское	Крученобалков.	Чр. Вор.-Н. п.-т. к.
„ Екатериновское	Екатериновская	Чр. Вор.-Н. п.-т. к.
„ Новоманычское	Новоманычская	Чр. Сандат. п. о.
„ Бараниковское	Бараниковская	Чр. Сандат. п. о.
„ Николаевское съ х. Чундута	Николаевская	Чр. Сандат. п. о.
„ Поливянное	Поливянская	Чр. Ворон. п.-т. о. или чр. Песч. п. о.
„ Развильное	Развиленская	Чр. Ворон. п.-т. о. или чр. Песч. п. о.
„ Богородицкое	Богородицкая	Чр. Ворон. п.-т. о. или чр. Песч. п. о.
5-й участокъ.		
Сел. Сандата	Сандатовская	Почт. телегр. отд.
„ Березовское	Березовская	Чт. Сан. п.-т. от.
„ Ивановское	Ивановская	Чт. Сан. п.-т. от.
„ Новый-Егорлыкъ	Новоегорлыкск.	Почт. отдѣл.
„ Нѣмецко-Хагинское	Нѣмецко-Хагин.	Новоег. почт. от.
„ Эсто-Хагинское	Эсто-Хагинская	Новоег. почт. от.
Дополнительные надѣлы сел. Разсыпнаго и Николаев.		
Хутора на калмыцкихъ оброчныхъ участкахъ		
Усадьба Сазонова	4 стана	Прегрд. почт. о.
Большедербетовскій улусъ.		
1-й и 2-й Багатуктун. роды		Чр. Сандат. п.-т. к.
1-й и 2-й Икитуктуновы		Чр. Сандат. п.-т. к.

Цоросовъ родъ		Чр. Санд. п.-т. к.
Шеретовъ		
Тарачинеровъ		
Абганеровъ		Чр. Новое. п. от.
Багабуруловъ		

Прасковейскій уѣздъ.

1-й участокъ.

Сел. Николаево-Александров.	Никол.-Алексан.	Почт. отд.
„ Владиміровка	Владиміровская	
Пос. Дьячковскій		
Сел. Ново-Романовское	Ново-Романовск.	
„ Урожайное	Урожайная	Почт. отд.
„ Величавое	Величаевская	Чр. Урожайн. п. о.
„ Лѣвокумское	Лѣвокумская	Поч. о. въ Лѣвок.
Пос. Скаржинскій		
Сел. Правокумское	Правокумская	Чр. Владиміровск. поч. отд.
Аулъ Камышъ-Бурунъ		
„ Ильясъ-Кишлау		
„ Озекъ-Суатъ		
Кочевья и поселенія ногайцевъ Ачикулакскаго приставства		
Зимнія кочевья Туркмен. прист.		
Зимняя ставка		

ЧАСТНЫЯ ВЛАДѢНІЯ:

Мазаевыхъ	1 стана	Чр. Лѣвокум. п. о.
Натары		
Пряжевской		
Курьяновыхъ (бр.)		
Скаржинскихъ		
Перепелицына		
Жихарева		
Попова (насл.)		Чр. Урожайн. п. о.
Блинова		
Гулаямъ		
Щербака		
Распоповой		
Юрьевой		Чр. Владим. п. о.
Бабкина		

2-й участокъ.

Сел. Прасковея	Прасковейская	Почт.-тел. кон.
„ Орловское	Орловская	

Сел. Ново-Александровское	Ново-Александр.	Чр. Праск. п.-т. к.
„ Покойное	Покоинская	
Заштатный гор. Св. Креста		Поч. отд. въ г. Св. Кр.
Сел. Петропавловское и пос.:		
1) Мамаевскій	Петропавловская	Чр. Праск. п.-т. к.
2) Толстово-Васюковскій		
3-й участокъ.		
Сел. Архангельское	Архангельская	Почт.-тел. отд.
„ Преображенское	Преображенская	
„ Нины	Нинская	
„ Стародубское	Стародубская	
„ Добровольное		
„ Архиповское		
ЧАСТНЫЯ ВЛАДѢНІЯ:		Чр. Архангельск.
Бургонъ-Маджары	2 стана	поч.-тел. отд.
Мезенцева		
Калантаровыхъ		
Хаджаева		
Мамонтова		
Щербакова		
Попова (насл.)		
4-й участокъ.		
Сел. Ольгинское	Ольгинская	
„ Романовское	Ольгинской	
Пос. Максимовскій		
„ Никольскій		
Сел. Воронцово-Александровск.	Воронц.-Алексан.	Воронц.-Александ. поч.-тел. кон.
„ Новогригорьевское	Новогригорьевск.	
„ Степное	Степная	Степное почт. отд.
„ Соломенское	Соломенская	
Хутора на казеннооброчн. участ. Сухопадинской и Горькобалковской степи		Чр. Степное п. о.
ЧАСТНЫЯ ВЛАДѢНІЯ:		
Кошеля	3 стана	Чр. Степное п. о. въ сел. Соломенск.
Федорова		
Акулова		
Пос. Андреевскаго		
„ Островскаго		

Довжика		Чр. Степное п. о. въ сел. Соломенск.
Артеса		
Дорошенка		Чр. Степное п. о.
Ковалевскаго		
5-й участокъ.		
Сел. Солдатско-Александров.	Солд.-Александр.	Почт.-тел. отд.
„ Новозаведенское	Новозаведенская	Чр. Сол.-Ал. п.-т.о.
„ Обильное	Обильная	Чр. г. Геор. Тер. об.
„ Отказное	Отказная	Чр. Вор.-Ал. п.-т. к.
Земли крестьянскихъ поземельныхъ товариществъ:		
Новозаведенскаго		
Максимовскаго		
ЧАСТНЫЯ ВЛАДѢНІЯ:		
Мельникова	3 стана	Воронц.-Алексан. почт.-тел. кон.
Рыкова		
Золотаревой		
Мокрицкаго		
Хобаловой		Солдатско-Алекс. почт.-тел. отд.
Власова и Чернявскаго		
Бирюкова		
Морозовой		
Ковтунова		
Скитилягина		
Новаковскаго		

Мѣста пребыванія участковыхъ сельскихъ врачей и пунктовыхъ фельдшеровъ. Сельскія лѣчебницы.

(Звѣздочкою отмѣчено мѣстопребываніе фельдшеровъ).

№№ по порядку.	Названіе селеній.	Разстояніе отъ резиденц. врача.	Врачи.
	Ставропольскій уѣздъ.		
	Старомарьевскій участокъ [1].		
1	Кол. Молочная . .	36 3/4	Кол. сов. Владиміръ-Викторъ Даніиловичъ Брусиловскій. Мѣстож. въ гор. Ставрополѣ.
2	Сел. Михайловское . .	16 1/2	
3	„ Пелагіадское* . .	24	
4	„ Дубовское . .	16 1/2	
5	„ Кононовское . .	16 1/4	
6	„ Спицевское* . .	20 1/4	
7	„ Бешпагирское . .	14 1/4	
8	„ Старомарьевское* . .	—	
9	„ Надеждинское . .	9	
10	„ Татарское . .	32	
11	Пос. Борисовскій . .	—	
	Безопасенскій участокъ.		
1	Сел. Московское* . .	39 1/4	Тит. сов. Абрамъ Моисеевичъ Шполянскій.
2	„ Донское* . .	21	
3	„ Тищенское . .	28	
4	„ Птичье* . . .	21 1/2	
5	„ Безопасное (мѣстож. врача) .	—	
6	Пос. Нововасильевъ . .	—	
7	Сел. Новогеоргіевское* (Терновка) .	22 1/2	
8	„ Кугультинское* . .	45	
9	„ Тугулукское* . .	41	
10	„ Казинское* . .	46	
11	Золотаревка, пос. Эмануиловка .	—	
	Александровскій уѣздъ.		
	Новоселицкій участокъ.		
1	Сел. Сергіевское* . .	50 1/4	Кол. сов. Адольфъ Викент. Непокойчицкій.
2	„ Сѣверное* . .	49	
5	„ Калиновское . .	42	

[1]) Мѣстожительство врача—впредь до постройки лѣчебницы—въ гор. Ставрополѣ.

4	Сел. Грушевское* . .	36	
5	„ Падинское . .	24	
6	„ Журавское* . .	10	
7	„ Китаевское* . .	9	
8	„ Новоселицкое (мѣстож. врача)*	—	
9	„ Чернолѣсское* . .	21	
10	„ Томузловское . .	33	
	Александровскій участокъ.		
1	Сел. Александровское (мѣстож. вр.)*	—	Айзикъ Мовшевъ Дементманъ.
2	„ Саблинское* . .	27	
3	„ Ногутское* . .	45	
4	„ Греческое* . .	—	
5	„ Канглынское . .	70	
6	„ Куршавское* . .	53	
7	„ Казинское . .	73	
8	„ Подгорное . .	79	
9	„ Султанское* . .	33	
10	„ Янкульское* . .	—	
11	„ Кіянкизское* . .	—	
12	„ Суркульское* . .	—	
13	„ Дубовобалковское* .	—	
14	„ Кримгиреевское* . .	36	
15	„ Круглолѣсское* . .	15	

Благодаринскій уѣздъ.

	Дивенскій участокъ.		
1	Сел. Бурукшунское . .	75	Вакансія.
2	„ Большеджалгинское(мѣстож.вр.)*	60	
3	„ Малоджалгинское* . .	53	
4	„ Яшалтинское* . .	88	
5	„ Кіевское* . .	38	
6	„ Кистинское* . .	26	
7	„ Дивное* . . .	—	
8	„ Дербетовское . .	25	
9	„ Вознесенское . .	12	
10	„ Воздвиженское* . .	25	
11	„ Митрофановское . .	24	
12	„ Рагулинское* . .	43	
	Петровскій участокъ.		
1	Сел. Винодѣльное* . .	50	Василій Ивановичъ Киселевъ.
2	„ Кевсалинское . .	45	

3	Сел. Предтеченское* . .		38	
4	„ Николинобалковское .		18	
5	„ Малоягурское* . .		18	
6	„ Камбулатское* . .		18	
7	„ Казгулакское . .		36	
8	„ Овощинское* . .		40	
9	„ Донскобалковское . .		18	
10	„ Петровское* (мѣстожит. врача)		—	
11	„ Константиновское*	Ставроп. уѣзда.	16¼	
12	„ Благодатное* съ пос. Добровольскимъ и хут. Александров.	Ставроп. уѣзда.	22	

Благодарнскій участокъ.

1	Сел. Сухобуйволинское* . .		33½	Кол. ас. Василій
2	„ Высоцкое* . .		44¾	Иван. Петровскій.
3	„ Орѣховское . .		42¾	
4	„ Медвѣдское* . .		31¾	
5	„ Шишкинское . .		19½	
6	„ Александрійское* . .		15½	
7	„ Елисаветинское . .		12	
8	„ Благодарное (мѣстож. врача)* .		—	
9	„ Бурлацкое . .		15	
10	„ Спасское . . .		19	
11	„ Сотниковское* . .		28½	
12	„ Довсунское . .		38½	
13	„ Арзгирское* . .		80	
14	„ Алексѣевское . .			
15	„ Серафимовское . .			
16	„ Мирное . . .			
17	Отсел. Троицкій и Русскій .			

Медвѣженскій уѣздъ.

Медвѣженскій участокъ.

1	Сел. Ладовскобалковское* .		25¾	Кол. сов. Георгій
2	„ Новомихайловское* . .		14	Яковлевичъ Бѣ-
3	„ Медвѣжье (мѣстож. врача) .		—	лоусовъ.
4	„ Преградное* . .		18¼	
5	„ Дмитріевское* . .		27¼	
6	„ Тахтинское* . .		38¼	
7	„ Радыковское* . .		38¼	
8	„ Привольное . .		17	

9	Сел. Лѣтницкое . .	28 1/4	
10	„ Жуковское . .	26	
11	„ Разсыпное . .	37 1/4	
	Бѣлоглинскій участокъ.		
1	Сел. Кулешовское* . .	21	Давидъ Іосифовичъ Штейнъ.
2	„ Павловское . .	14	
3	„ Бѣлоглинское (мѣстож. врача)* .	—	
4	„ Горькобалковское . .	14 1/2	
5	„ Песчанокопское* . .	19 3/4	
6	„ Развильное . .	34 3/4	
7	„ Богородицкое . .	33 3/4	
8	„ Среднеегорлыкское* . .	30	
9	„ Лопанское* . .	42	
10	„ Сысоево-Александр.(Кручен. вол.)	43	
1	„ Крученобалковское . .	50	
12	„ Воронцово-Николаевское* .	75	
13	„ Екатериновское* . .	77	
	Сандатовскій участокъ.		
1	Сел. Новоманычское* . .	30	Над. сов. Александръ Викентьевичъ Матрось.
2	„ Бараниковское* . .	26	
3	„ Новоегорлыкское . .	15	
4	„ Березовское* . .	7	
5	„ Сандатовское (мѣстож. врача)* .	—	
6	„ Хагинско-Нѣмецкое* .	35	
7	„ Эсто-Хагинское . .	40	
8	„ Ивановское* . .	10	
9	„ Краснополянское* . .	27	
10	„ Поливянское . .	25	
11	„ Николаевское* . .	20	

Прасковейскій уѣздъ.

	Прасковейскій участокъ.		
1	Сел. Величавое* . .	89	Петръ Егоровичъ Охотинъ.
2	„ Урожайное* . .	63	
3	„ Владиміровское . .	50	
4	„ Правокумское* . .	38	
5	„ Лѣвокумское . .	38	
6	„ Покойное* . .	7	
7	„ Прасковейское (мѣстож. врача)*	—	
8	„ Орловское . .	37	

9	Сел. Архангельское* . .	17	
10	Стародубская волость . .	25	
11	Сел. Преображенское . .	18	
12	Отс. Дудаковскій, Толстовскій, Мамаевскій, Петропавловскій, Новороmановскій, Николаев.-Александровскій . .		
	Воронцово-Александровскій участокъ.		
1	Сел. Нинское* . .	9	Коллеж. ас. Александръ Владиміровичъ Суровъ.
2	„ Воронцовское (Воронцов.-Александров. (мѣстож. врача)* .	—	
3	„ Федоровка (Новогригорьевск.)*	1	
4	„ Отказное* . . .	10	
5	„ Солдатско-Александровское* .	20	
6	„ Новозаведенское* . .	30½	
7	„ Ольгинское . .	—	
8	„ Романовское . .	—	
9	„ Обильное* . .	37	
10	„ Соломенское . .	45	
11	„ Степное (Новобурукшунское)* .	70	
12	„ Никольское . .	30	

Распредѣленіе ветеринарныхъ участковъ Ставропольской губерніи.

№№ участк.	Названіе мѣстностей, входящихъ въ ветеринарный участокъ.	Мѣстожительство участковаго ветеринара и число фельдшеровъ при нихъ.
1	Гор. Ставрополь, волости: Михайловская, Татарская, Пелагіадская, кол.: Молочная, хутора: Русскіе, Вербовскіе и Пелагіадскіе.	Гор. Ставрополь 2 фельд.
2	Волости: Спицевская, Бешпагирская, Старомарьевская, Надеждинская, сел. Кононовка, частныя владѣнія: Чепракова и Фонъ-Ваха, также хутора Михайловскіе по „Грачевкѣ“.	Сел. Бешпагиръ 1 фельд.
3	Волости: Московская, Донская, Дубовская, Казинская и частныя владѣнія, отно-	С. Московское.

	сящіяся къ этимъ волостямъ, а также хутора Михайловскіе по „Дубовкѣ“.	
4	Волости: Кугультинская, Тугулукская съ дополнительнымъ надѣломъ, Благодаренская и Константиновская, колоніи: Иващенкова, Мартыновка, Золотаревка, частныя владѣнія по рѣкамъ „Большая и Малая Кугульта“ и пос. Софіевскій.	Сел. Кугульта. 1 фельд,
5	Волости: Безопасенская, Терновская, Птиченская, Тищенская и частныя владѣнія, относящіяся къ этимъ волостямъ.	Сел. Безопасн. 1 фельд,
6	Волости: Дмитріевская, Преградненская, Радыковская, Тахтинская и дополнительные надѣлы сел. Разсыпянскаго и Николаевскаго.	Сел. Дмитріев. 1 фельд.
7	Волости: Мѣдвѣженская, Ладовскобалковская, Новомихайловская, Приволенская, Богомольскіе хутора, заводъ Демина и владѣльческій участокъ Берберова.	Сел. Медвѣжье 2 фельд.
8	Волости: Бѣлоглинская, Новопавловская, Кулешовская, Горькобалковская и Лѣтниц.	Сел. Бѣлоглин. 1 фельд.
9	Волости: Среднеегорлыкская, Лопанская и частныя владѣнія, относящіяся къ этимъ волостямъ.	Сел. Сред.-Егор. 1 фельд.
10	Волости: Песчанокопская. Богородицкая, Развиленская, Разсыпянская и частныя владѣнія, относящіяся къ этимъ волостямъ.	Сел. Песчанок. 1 фельд.
11	Волости: Воронцовская, Екатериновская, Крученобалковская съ сел. Сысоево-Александровскимъ, Николаевская и Поливянская.	Сел. Воронцов. 1 фельд.
12	Волости: Новоегорлыкская, Березовская, Сандатовская, Бараниковская и Новоманыч.	Сел. Новоегор. 1 фельд.
13	Волости: Ивановская, Краснополянская, Жуковская, калмыцкіе роды: Икитуктуновъ,	Сел. Ивановск. 1 фельд.

	1 и 2 Багагуруловъ, Абганеръ Цоръ-Аршіевъ, Цоросовъ, Шеретовъ, Тарачинеровъ, Бюдермисовъ, Кюбетъ, Зайсангскіе участки подъ лит. А, Б, В, Г, Д, уч. Гахаева.	
14	Волости: Хагинско-Нѣмецкая и Эсто-Хагинская, калмыцкіе роды: Багатуктуновъ 1 и 2, Абганеръ-Гаханкинъ, земли улусной ставки и калмыцкаго духовенства, свободн. оброчн. участки №№ 2, 3, 4, 5, 6, 7, 8, 9, Зайсангскіе участки подъ лит. З. И. І. М.	Сел. Хагинка.
15	Калмыцкіе роды: Хаджинкиновъ, Будульчинеровъ, Икичиносовъ, Зайсангскіе участки подъ лит. Ж. Князе-Михайловскій поселокъ, сел. Яшалтинское и свободные оброчные участки №№ 10, 11, 12 и 13.	Сел. Яшалтин. 1 фельд.
16	Волости: Большеджалгинская, Малоджалгинская, Бурукшунская и Кіевская.	Сел. Большедж. 1 фельд.
17	Волости; Кистинская, Дербетовская, Дивенская, Вознесенская и всѣ частныя владенія 4 стана.	Сел. Дивное 1 фельд.
18	Волости: Воздвиженская, Рагулинская, Митрофановская, Шара-Халсунъ, балки: Рагулинская, Голубиная и Каменная, хутора: Аполлонскаго, Лизина, Ермизина, Клочкова (близъ Маныча).	Сел. Рагулин. 1 фельд.
19	Волости; Винодѣлинская, Предтеченская, Кевсалинская, село Лиманское и дополн надѣлы сел.: Пелагіадскаго, Дубовскаго, Московскаго и Казинскаго.	Сел. Винодѣл. 1 фельд.
20	Волости: Казгулакская, Овощинская, Малоягурская и аулы Большой и Малый Барханчакъ, Юсупъ Кулакъ и Едисанъ.	Сел. Казгулак.
21	Волости: Петровская, Донскобалковская, Камбулатская и Николинобалковская.	Сел. Петровск. 1 фельд.
22	Лѣтняя Туркменская ставка, Чуръ, Куликовы Копани, Айгуръ, Кучерли, Маштакъ-	Лѣтняя ставка 1 фельд.

	Кулакъ, Туркменскіе оброчные участки съ 1 по 11 включительно и лѣтнія кочевья по балку „Кучерли“ включительно.	
23	Волости: Арзгирская, Эдильбай, лѣтнія кочевья отъ балки Кучерли, Туркменскіе оброчные участки съ 12 по 21 включительно и зимнія кочевья по Соленое озеро включительно.	Сел. Арзгирск. 1 фельд.
24	Зимняя Туркменская ставка, зимнія кочевья отъ Соленаго озера и аулъ Озекъ-Суатъ	Зимняя ставка.
25	Волости: Благодаринская, Елисаветинская, Спасская, Сотниковская, Бурлацкая, Довсунская и частныя владѣнія, относящіяся къ этимъ волостямъ.	Сел. Благодар. 1 фельд.
26	Волости: Медвѣдская, Александрійская, Орѣховская, Сухобуйволинская, Шишкинская, Высоцкая и отселокъ Просянскій.	Сел. Медвѣдск. 1 фельд.
27	Волости: Прасковейская, Покоинская, зашт. гор. Св. Креста, сел. Орловское и всѣ Мажарскія дачи.	Сел. Прасков. 1 фельд.
28	Волости: Архангельская, Преображенская, Стародубская, отселокъ Архиповскій и Добровольный.	Сел. Архангел. 1 фельд.
29	Волости: Владимировская, Лѣвокумская, Правокумская, Величаевская и Урожаинская.	Сел. Урожайн. 1 фельд.
30	Ачикулакская ставка, аулы Камышъ-Бурунъ, Ильясъ-Кишлау, земли Едисанцевъ, Джембойлуковцевъ и Едишкульцевъ.	Ачикулак. став. 1 фельд.
31	Волости: Воронцово-Александровская, Нинская, Новогригорьевская, сел. Степное, Никольское, Горькобалковскіе оброчные участки и частныя владѣнія.	Сел. Вор.-Алек. 2 фельд.
32	Волости: Обиленская, Отказенская, Солдатско-Александровская, Новозаведенская и частныя владѣнія, относящіяся къ этимъ волостямъ.	Сел. Обильное 1 фельд.

33	Волости: Новоселицкая, Китаевская, Томузловская, Чернолѣсская и сел. Журавское.	Сел. Новоселиц. 1 фельд.
34	Волости: Калиновская, Сергіевская, Сѣверная, Грушевская и Падинская.	Сел. Калиновск. 1 фельд.
35	Волости: Александровская, Круглолѣсская, Крымгиреевская и Саблинская.	Сел. Александр. 1 фельд.
36	Волости: Куршавская, Казинская, Подгорная, Ногутская, Канглынская, всѣ Суркульскіе хутора, кол. Темпельгофъ и част. влад.	Сел. Куршавск. 1 фельд.
37	Волость Султанская и вся Удѣльн. степь.	Сел. Султанское 1 фельд.

Призывные участки для отбыванія воинской повинности въ Ставропольской губерніи.

Ставропольскій уѣздъ.

1-й участокъ.

Городъ Ставрополь.

2-й участокъ.

Сел.: Надеждинское, Старомарьевское, Спицевское, Бешпагирское и Татарское.

3-й участокъ.

Сел.: Кугультинское, Тугулукское, Благодатенское и Константиновское.

4-й участокъ.

Сел.: Безопасное, Птиченское, Тищенское и Терновское.

5-й участокъ.

Сел.: Пелагіадское, Михайловское, Донское, Московское, Дубовское и Казинское.

Александровскій уѣздъ.

1-й участокъ.

Сел.: Александровское, Сѣверное, Сергіевское, Калиновское, Падинское и Грушевское.

2-й участокъ.

Сел.: Султанское, Кіянкизское, Подгорное. Казинское, Кур-

шавское, Янкульское, Дубовобалковское, Суркульское и населенные пункты Удѣльнаго вѣдомства.

3-й участокъ.

Сел.: Крымгиреевское, Ногутское, Круглолѣсское, Греческое и Саблинское.

4-й участокъ.

Сел.: Новоселицкое, Чернолѣсское, Томузловское, Китаевское и Журавское.

Благодиринскій уѣздъ.

1-й участокъ.

Сел.: Благодарное, Сотниковское, Довсунское, Спасское, Бурлацкое, Елисаветинское, Алексѣевское, Серафимовское и Мирное.

2-й участокъ.

Сел.: Медвѣдское, Александрійское, Шишкинское, Сухобуйволинское, Орѣховское, Высоцкое и Донскобалковское.

3-й участокъ.

Сел.: Петровское, Николинобалковское, Камбулатское, Малоягурское, Казгулакское и Овощинское.

4-й участокъ.

Сел. Винодѣльное, Предтеченское, Дербетовское, Лиманское и Кевсалинское.

5-й участокъ.

Сел.: Большеджалгинское, Малоджалгинское, Кіевское, Кистинское, Яшалтинское и Бурукшунское.

6-й участокъ.

Сел.: Рагулинское, Митрофановское, Вознесенское, Дивное и Воздвиженское.

Медвѣженскій уѣздъ.

1-й участокъ.

Сел.: Медвѣжье, Ладовскобалковское, Новомихайловское, Покровское и Привольное.

2-й участокъ.

Сел.: Краснополянское, Жуковское, Лѣтницкое, Развиленское и Ивановское.

3-й участокъ.

Сел.: Сандатовское, Ново-Егорлыкское, Березовское, Нѣмецко-Хагинское и Эсто-Хагинское.

4-й участокъ.

Сел.: Воронцово-Николаевское, Бараниковское, Новоманычское, Екатериновское, Крученобалковское, Поливянское и Николаевское.

5-й участокъ.

Сел.: Песчанокопское, Среднеегорлыкское, Лопанское и Богородицкое.

6-й участокъ.

Сел.: Бѣлоглинское, Горькобалковское, Павловское, Кулешовское и Разсыпянское.

7-й участокъ.

Сел.: Дмитріевское, Тахтинское, Радыковское и Преградное.

Прасковейскій уѣздъ.

1-й участокъ.

Сел.: Солдатско-Александровское, Новозаведенское, Обильное и Отказное.

2-й участокъ.

Сел.: Воронцово-Александровское, Новогригорьевское, Степное, Соломенское, Нины, Ольгинское, Романовское и Никольское.

3-й участокъ.

Сел.: Прасковея, Орловское, Архангельское, Преображенское съ пос. Херсонскимъ и Стародубское съ поселками Архиповскимъ и Добровольнымъ.

4-й участокъ.

Гор. Св. Креста, сел.: Покойное, Ново-Романовское, Петропавловское, пос. Мамаевскій, Толстовскій и Дудаковскій.

5-й участокъ.

Сел.: Лѣвокумское, Правокумское, Урожайное, Величаевское, Николаево-Александровское, Владиміровское и отс. Бургонъ-Маджары.

Участки податныхъ инспекторовъ Ставропольской губерніи.

1-й участокъ.

Районъ его—гор. Ставрополь и Ставропольскій уѣздъ.

2-й участокъ.

Районъ его—Александровскій уѣздъ; мѣстожительство инспектора—сел. Александровское.

3-й участокъ.

Районъ его—Благодаринскій уѣздъ; мѣстожительство инспектора—сел. Благодарное.

4-й участокъ.

Районъ его—Медвѣженскій уѣздъ; мѣстожительство инспектора—сел. Медвѣжье.

5-й участокъ.

Районъ его—Прасковейскій уѣздъ; мѣстожительство инспектора—сел. Прасковея.

Расписаніе судебно-слѣдственныхъ участковъ Ставропольской губерніи.

1-й участокъ гор. Ставрополя.

Мѣстожительство судебнаго слѣдователя—г. Ставрополь.

Правая по направленію отъ вокзала къ городу часть города Ставрополя, со всѣми пригородными мѣстами, раздѣленнаго линіей, идущей отъ границы села Надежды по Нижне-Слободской, Мавринской и Госпитальной улицамъ и далѣе по шоссе, до границы села Татарскаго, и мѣсто, отчужденное подъ вокзалъ желѣзной дороги.

2-й участокъ гор. Ставрополя.

Мѣстожительство судебнаго слѣдователя—гор. Ставрополь.

Лѣвая отъ вокзала часть города Ставрополя по той же границѣ. Въ этотъ же участокъ поступаютъ всѣ отдѣльныя требованія по городу и тюрьмѣ.

1-й уч. Ставропольскаго уѣзда.

Мѣстожительство судебнаго слѣдователя—гор. Ставрополь.

Села: Московское, Донское, хуторъ Изобиленскій, Тищенское, Птичье, Безопасное, Михайловское, Пелагіада, Дубовка, Тугулукъ, Казинское, Терновка, Кугульта и линія желѣзной до-

роги отъ семафора станціи Ставрополь до границы Кубанской области.

2-й уч. Ставропольскаго уѣзда.

Мѣстожительство судебнаго слѣдователя—гор. Ставрополь.

Села: Татарское, Надежда, Старая Марьевка, Бешпагиръ, Базовая-Балка, Кононовка, Юзефовка, Спицевка, Грачевскіе хутора, колонія Молочная и всѣ частно-владѣльческія земли, входящія въ районъ этихъ селеній.

1-й уч. Александровскаго уѣзда.

Мѣстожительство судебнаго слѣдователя—с. Александровское.

Села: Александровское, Круглолѣсское, Сѣверное, Сергіевское, Грушевское, Калиновское, Падинское, Журавское, Китаевское, Новоселицкое и Саблинское.

2-й уч. Александровскаго уѣзда.

Мѣстожительство судебнаго слѣдователя—поселокъ Курсавскій.

Поселокъ Курсавскій, села: Курсавка, Крымгиреевское, Канглынское и мѣстность до станціи Минеральныя Воды, мѣстность около станцій: Барсуки и Суворовской, села Ногутское, Темпельгофъ, Янкули, Суркуль, два Кіянкиза, Подгорное, Казинское, Султанское и Владикавказская желѣзная дорога въ предѣлахъ Ставропольской губерніи.

1-й уч. Благодаринскаго уѣзда.

Мѣстожительство судебнаго слѣдователя—сел. Благодарное.

Села: Благодарное, Алексѣевское, Шишкинское, Медвѣдское, Елисаветинское, Спасское, Бурлацкое, Орѣховское, Высоцкое, Александрія, Сотниковское и Довсунъ.

2-й уч. Благодаринскаго уѣзда.

Мѣстожительство судебнаго слѣдователя—с. Петровское.

Села: Петровское, Николина-Балка, Сухобуйволинское, Донская-Балка, Просянское, Камбулатское, Малыя-Ягуры, Казгулакъ, Благодатное, Ставропольскаго уѣзда, Мартыновка, Золотаревка, Софіевка, Константиновское, Ставропольскаго уѣзда, частновладѣльческія земли и дополнительные надѣлы селъ: Московскаго, Дубовскаго, Казинскаго и Пелагіадскаго.

3-й уч. Благодаринскаго уѣзда.

Мѣстожительство судебнаго слѣдователя—с. Винодѣльное.

Села: Винодѣльное, Предтеченское, Лиманское, Киста, Кі-

евское, Дербетовское, Дивное, Большая-Джалга, Малая-Джалга, Кевсала, Гашунъ, Старый-Бурукшунъ.

4-й уч. Благодаринскаго уѣзда.

Мѣстожительство судебнаго слѣдов.—Лѣтняя Туркм. ставка.

Села: Овощи, Арзгиръ, Петропавловское, Лѣтняя ставка, Большой и Малый Барханчаки, Вознесенка, Митрофановка, Рагули, Воздвиженка и вся Туркменская степь со всѣми населенными пунктами, кромѣ части Сѣверо-Мажарской дачи, входящей въ районъ 1-го участка Прасковейскаго уѣзда, а также кромѣ Зимней Туркменской ставки.

1-й уч. Медвѣженскаго уѣзда.

Мѣстожительство судебнаго слѣдователя—с. Медвѣжье.

Села: Медвѣжье, Ладовская-Балка, Ново-Михайловка, Дмитріевка, Преградное, Радыки, хуторъ Магадынъ-Сала, Привольное, Гоковскій отселокъ, Тахта, Разсыпянскіе и Николаевскіе хутора, хуторъ Чундута и с. Красная-Поляна.

2-й уч. Медвѣженскаго уѣзда.

Мѣстожительство судебнаго слѣдователя—с. Бѣлая-Глина.

Села: Бѣлая-Глина, Ново-Павловка, Сандата, Ивановское, Кулешовка, Лѣтницкое, Жуковка, Кручено-Балковское, Средне-Егорлыкское, Богородицкое, Песчанокопское, Горько-Балковское, Разсыпное, Развильное, Поливянное, Николаевское, деревня Александровка, Царицынская вѣтвь Владик. желѣзной дороги отъ станціи Крученой включительно до границы Кубанской области.

3-й уч. Медвѣженскаго уѣзда.

Мѣстожительство судебнаго слѣдователя—с. Вор.-Николаевское.

Села: Воронцово-Николаевское, Яшалта, поселокъ Князе-Михайловскій, Бараниковское, Березовское, Ново-Егорлыкское, обѣ Хагинки, Ново-Манычское, Екатерининское, Большедербетовскій улусъ и часть Царицынской вѣтви Влад. жел. дороги отъ ст. Крученой до границъ Донской области.

1-й уч. Прасковейскаго уѣзда.

Мѣстожительство судебнаго слѣдователя—с. Прасковея.

Село Прасковея, гор. Св. Крестъ, села: Покойное, Чернолѣсское, Александровскаго уѣзда, Томузловка, Александровскаго уѣзда, Преображенское, сел. Орловское, Архангельское, Стародубка, поселокъ Добровольный, Архиповскій, с. Курунтинское, Нижне-Курунтинское, Стрепетовское, пос. Мамаевскій и Толстовскій.

2-й уч. Прасковейскаго уѣзда.

Мѣстожительство судебнаго слѣдователя—с. Воронцово-Александровское.

Села: Воронцово-Александровское, Новогригорьевское, Обильное, Новозаведенское, Солдатско-Александровское, Отказное, Нины, Соломенское, Новый-Бурукшунъ, Никольское, Романовское, Ольгинское, Обиленское, деревня Ново-Столыпинка.

3-й уч. Прасковейскаго уѣзда.

Мѣстожительство судебнаго слѣдователя—с. Владиміровское.

Села: Владиміровское, Правокумское, Урожайное, Лѣвокумское, Величаевское, Бургонъ-Маджары, Караногайскія земли, ставки: Ачикулакъ, Джембойлуковцевъ, Едисанцевъ, Едишкульцевъ, Озекъ-Суатъ и Зимняя Туркменская ставка.

Прокурорскіе участки Ставропольскаго округа.

Мѣстопребываніе прокурора и районы участка.

Ставропольскій—(г. Ставрополь) Ставропольскій уѣздъ.
Александровскій—(г. Ставрополь) Александровскій уѣздъ.
Благодаринскій—(г. Ставрополь) Благодаринскій уѣздъ.
Медвѣженскій—(г. Ставрополь) Медвѣженскій уѣздъ.
Прасковейскій—(г. Ставрополь) Прасковейскій уѣздъ.

Алфавитный перечень селеній съ показаніемъ разстояній отъ сосѣднихъ съ ними населенныхъ пунктовъ.

Отъ сел. Александровскаго до сел. Круглолѣсскаго 15 вер., Сѣвернаго 18, Калиновскаго 20, Журавскаго 25, Китаевскаго 25, Саблинскаго 26¾.

Отъ сел. Александрійскаго до сел. Медвѣдскаго 15 вер., Сухой-Буйволы 18, Благодарнаго 15½, Елисаветинскаго 12.

Отъ сел. Алексѣевскаго до сел. Мирнаго 12½ вер., Благодарнаго 15.

Отъ сел. Арзгиръ до сел. Благодарнаго 80 вер., Покойнаго 60, Лѣвокумскаго 70, Рагули 50, Сотниковскаго 50.

Отъ сел. Архангельскаго до сел. Прасковеи 17 вер., Нины 18, Удѣльнаго (Томузловка) 18, Горькобалковскихъ хуторовъ 25.

Отъ сел. Бараниковскаго до сел. Новоегорлыкскаго 11 вер. Новоманычскаго 4½.

Отъ сел. Безопаснаго до сел. Новогеоргіевскаго (Терновъ-

ка) 22½ вер., Донского 21, Тищенскаго 27, Птиченскаго 21½, Прегра́днаго 23, Новодмитріевскаго 18, хут. Звягинцевъ 15, хут. Воровская-Балка 18.

Отъ сел. Березовскаго до сел. Новоегорлыкскаго 10. Сандаты 8.

Отъ сел. Бешпагирскаго до сел. Сергіевскаго 27 вер., Базовобалковской почт. станціи 7½, Спицевскаго 14, Старомарьевскаго 15, Надеждинскаго 21, Кононовки 12.

Отъ сел. Благодатнаго до сел. Кугульты 16 вер., Константиновскаго (Кугуты) 12, Петровскаго 22, Предтеченскаго (Кабурла) 35, кол. Мартыновки (Мартинсфельдъ) 17.

Отъ сел. Благодарнаго до сел. Бурлацкаго 15 вер., Александріи 15½, Елисаветинскаго 12, Овощи 30, лѣтней Туркменской ставки 35.

Отъ сел. Богородицкаго до сел. Лопанокаго 16 вер., Песчанокопскаго 14, Сысоево-Александровскаго 12½, Крученобалковскаго 16, Развильнаго 13½, Поливяннаго 18.

Отъ сел. Большой-Джалги до сел. Малой-Джалги 7 вер., Крымско-Кевсалинскаго 20, Бурукшунскаго 15, Винодѣльнаго 35.

Отъ сел. Бурлацкаго до сел. Спасскаго 4 вер., Сотниковскаго 13¼, Благодарнаго 15.

Отъ сел. Бурукшунскаго до сел. Большой Джалги 15 вер., Крымско-Кевсалинскаго 15, Тахтинскаго 30.

Отъ сел. Бѣлоглинскаго до сел. Горькобалковскаго 14¾ вер., Новопавловскаго (Бурая-Балка) 14¼, Песчанокопскаго 19¾, Среднеегорлыкскаго 30, станицы Новопокровской 15¼.

Отъ сел. Воронцово-Александровскаго до сел. Нины 9, Отказнаго 9.

Отъ сел. Владиміровки до сел. Урожайнаго 12 вер., Лѣвокумскаго 12, Правокумскаго 12, Ачикулакской ставки 25, зимней Туркменской ставки 41.

Отъ сел. Величаваго до сел. Урожайнаго 27 вер., зимней Туркменской ставки 6.

Отъ сел. Винодѣльнаго до сел. Дербетовскаго 15 вер., Малой-Джалги 35, Большой-Джалги 35, Крымско-Кевсалинскаго 20, Предтеченскаго 12, Казгулакскаго 35.

Отъ сел. Вознесенскаго до сел. Дивнаго 12 вер., Митрофановскаго 12, Воздвиженскаго 18, Казгулакскаго 35, Дербетовскаго 25.

Отъ сел. Воронцово-Николаевскаго до сел. Екатериновскаго 12 вер., Сандатовскаго 26, Николаевскаго 22, Крученобалковскаго 15.

Отъ сел. Высоцкаго до сел. Орѣховскаго 2 вер. Медвѣдскаго 13, Грушевскаго 14, Калиновскаго 18, Сергіевскаго 20, отселка Просянскаяго 12, Сухобуйволинскаго 18.

Отъ сел. Воздвиженскаго до сел. Дивнаго 25 вер., Рагули 18 вер., Митрофановскаго 7.

Отъ сел. Горькобалковскаго до сел. Бѣлоглинскаго 14¾ в.

Отъ сел. Грушевскаго до сел. Калиновскаго 12 вер., Журавскаго 23, Сергіевскаго 23, Высоцкаго 14, Орѣховскаго 12, Медвѣдскаго 16.

Отъ сел. Греческаго до сел. Ногутскаго 9, Крымгиреевскаго 22, до станціи Ногутъ 21.

Отъ сел. Дербетовскаго (Сладкія-Копани) до сел. Винодѣльнаго 15 вер., Кистинскаго 35, Дивнаго 25.

Отъ сел. Дмитріевскаго до сел. Прегра́днаго 10½ вер., Тахтинскаго 21, Безопаснаго 18.

Отъ сел. Дивнаго до сел. Кистинскаго 26 вер., Дербетовскаго 25, Вознесенскаго 12, Воздвиженскаго 25.

Отъ сел. Довсунскаго до сел. Сотниковскаго 10 вер.

Отъ сел. Донского до сел. Безопаснаго 21 вер.. Московскаго 18¼, Новогеоргіевскаго (Терновка) 13¾, Птиченскаго 20½, Тищенскаго 25.

Отъ сел. Донскобалковскаго до сел. Петровскаго 18 в., Сухой-Буйволы 10, Камбулатъ 25, Константиновскаго 22, Высоцкаго 22.

Отъ сел. Дубовскаго до сел. Михайловскаго 15 вер., Тугулукъ 15, Пелагіады 11¼, Казинскаго 9.

Отъ сел. Екатериновскаго до сел. Воронцовскаго 12 вер., Новоегорлыкскаго 26, Новоманычскаго 16.

Отъ сел. Елисаветинскаго до сел. Журавскаго 20 в., Благодарнаго 12, Александріи 12.

Отъ сел. Жуковскаго до сел. Лѣтницкаго 11 вер., Разсыпного 12, Развильнаго 17, Поливяннаго 18, Краснополянскаго 10½.

Отъ сел. Журавскаго до сел. Александровскаго 25 вер., Калиновскаго 26, Елисаветинскаго (Грязнушка) 20, Грушевскаго 23, Новоселицкаго 13, Китаевскаго 5.

Отъ колоніи Молочной (Іогансдорфъ) до сел. Пелагіады 29 вер., гор. Ставрополя 15¾

Отъ сел. Ивановскаго до сел. Краснополянскаго 15¼ вер., Николаевскаго 20, Сандаты 12.

Отъ сел. Казинскаго, Ставропольскаго уѣзда, до сел. Тугулукъ 6 вер., Дубовки 9.

Отъ сел. Казгулакскаго до сел. Малоягурскаго 18 вер., Овощинскаго 15, Вознесенскаго 35, Митрофановскаго 35, Рагули 45, Винодѣльнаго 35, лѣтней Туркменкой ставки 17.

Отъ сел. Казинскаго, Алекс. уѣз., до сел. Куршавки 20 в., станціи Рост.-Влад. жел. дор. Барсуки 12, Подгорнаго 6.

Отъ сел. Калиновскаго до сел. Александровскаго 20 вер., Сѣвернаго 7, Сергіевскаго 18¼, Грушевскаго 12, Китаевскаго 33.

Отъ сел. Камбулатскаго до сел. Овощи 22 в., Петровскаго 18, Малоягурскаго 7, Донскобалковскаго 25, Казгулакскаго 22.

Отъ сел. Канглы до сел. Ногутскаго 25 вер., станціи Минеральныя Воды 9.

Отъ сел. Кевсалинскаго до сел. Винодѣльнаго 22 вер., Бурукшунскаго 15, Большой-Джалги 20, Предтеченскаго 24.

Отъ сел. Кіевскаго до сел. Малой-Джалги 15 вер., Кистинскаго 12.

Отъ сел. Кистинскаго до сел. Дивнаго 26, Дербетовскаго 35, Кіевскаго 12.

Отъ сел. Китаевскаго до сел. Падинскаго 15 вер., Калиновскаго 33 вер., Александровскаго 25, Саблинскаго 30, Новоселицкаго 9, Журавскаго 5.

Отъ сел. Кононовки до сел. Бешпагирскаго 12, Старомарьевскаго 16¼, Спицевскаго 4.

Отъ сел. Константиновскаго (Кугуты) до сел. Петровскаго 16¼, вер., Донскобалковскаго 22, Кугультинскаго 21, Благодатнаго 12, Спицевскаго 25.

Отъ сел. Краснополянскаго до сел' Жуковскаго 10½ вер., Поливяннаго 17½, Николаевскаго 18½, Ивановскаго 15¼, Медвѣжьяго 30.

Отъ сел. Круглолѣсскаго до сел. Александровскаго 15 вер., Султанскаго 18, Крымгиреевскаго 19, Сѣвернаго 20, Ногутскаго 30.

Отъ сел. Крученобалковскаго до сел. Богородицкаго 16 вер., Воронцовскаго 15, Николаевскаго 17, Сысоево-Александровскаго 4½.

Отъ сел. Крымгиреевскаго до сел. Султанскаго 7 вер., Круглолѣсскаго 19, Ногутскаго 15, Куршавскаго 18, станціи желѣзной дороги Ногутъ 17.

Отъ сел. Кугультинскаго до сел. Благодатнаго 16 вер., Константиновскаго 21, Дубовскаго 24¼, Тугулукъ 10½, Новогеоргіевскаго (Терновка) 22¼.

Отъ сел. Кулешовскаго до сел. Новопавловскаго (Бурая-Балка) 7 вер., Привольнаго 17, Лѣтницкаго 13.

Отъ сел. Куршавскаго до сел. Казинки 20 вер., Султанскаго 22, Крымгиреевскаго 18, Ногутскаго 25.

Отъ сел. Ладовскобалковскаго до сел. Новомихайловскаго (Тамбовка) 8 вер., Птичьяго 27.

Отъ сел. Лопанскаго до сел. Богородицкаго 13 вер., Среднеегорлыкскаго 12, Песчанокопскаго 25, Сысоево-Александровскаго 22.

Отъ сел. Лѣвокумскаго до сел. Покойнаго 31 вер., Владимировки (Ребровки) 12, Урожайнаго 20, Правокумскаго 5, Ни-

колаево-Александровскаго 15, Ново-Романовскаго 25, Петропавловскаго 37.

Отъ сел. Лѣтницкаго до сел. Разсыпнаго 9 вер., Привольнаго 11¼, Кулешовскаго 13, Жуковскаго 11, поселка Есауловскаго 12.

Отъ сел. Малой-Джалги до сел. Большой-Джалги 7 вер., Кіевскаго 15, Джалгинскаго соляного озера 35.

Отъ сел. Малоягурскаго до сел. Петровскаго 18 вер., Камбулатскаго 7, Николинобалковскаго 12, Казгулакскаго 18.

Отъ сел. Медвѣдскаго до сел. Александровскаго 15¼ вер., Сухобуйволинскаго 9, Орѣховскаго 11, Грушевскаго 16, Высоцкаго 13.

Отъ сел. Медвѣжьяго до сел. Прегражнаго 18¼ вер., Привольнаго 17, Новомихайловскаго (Тамбовка) 17, Краснополянскаго 30.

Отъ сел. Мирнаго до сел. Алексѣевскаго 12½ вер., поселка Русскаго 6½.

Отъ сел. Митрофановскаго до сел. Вознесенскаго 18 вер., Рагули 15, Казгулакскаго 33.

Отъ сел. Михайловскаго до гор. Ставрополя 9 вер., Пелагіады 7, Дубовскаго 15, Старомарьевскаго 16½, Надеждинскаго 10¼.

Отъ сел. Московскаго до сел. Донского 18¼ вер., Пелагіадскаго 13, Тищенскаго 30.

Отъ сел. Надеждинскаго до гор. Ставрополя 12 вер., Старомарьевскаго 9, Михайловскаго 10¾, Бешпагирскаго 21, Татарскаго 15.

Отъ сел. Нины до сел. Новогригорьевскаго 9 вер., Архангельскаго 18, Томузловскаго (Удѣльное) 27.

Отъ сел. Новогеоргіевскаго (Терновка) до сел. Кугульты 22¼ вер., Тугулукскаго 17¾, Донского 13¾, Безопаснаго 22½.

Отъ сел. Николаево-Александровскаго до сел. Лѣвокумскаго 15 вер., Ново-Романовскаго 10, Петровскаго 22.

Отъ сел. Никольскаго до сел. Новогригорьевскаго 30 вер., Новобурукшунскаго 40.

Отъ сел. Новобурукшунскаго и Степного до сел. Никольскаго 40 вер., Новогригорьевскаго 70 вер.; Воронцово-Александровскаго 69, Соломенскаго 24.

Отъ сел. Николино-Балковскаго до сел. Петровскаго 18 в., Малыя-Ягуры 12, Предтеченскаго 20.

Отъ сел. Новогригорьевскаго (Федоровка) до сел. Отказнаго 9 вер., Нины 9, Саблинскаго 51, Солдатско-Александровскаго 18½.

Отъ сел. Ново-Егорлыкскаго до сел. Сандаты 15 вер., Бе-

резовскаго 7, Нѣмецко-Хагинскаго 29, Бараниковскаго 11½, Новоманычскаго 13, Екатериновскаго 26, Воронцовскаго 26.

Отъ сел. Новозаведеннаго (Касаево) до сел. Солдатско-Александровскаго 10½ вер., Обильнаго 6½, Саблинскаго 51.

Отъ сел. Новопавловскаго (Бурая-Балка) до сел. Бѣлоглинскаго 14¾ вер., Кулешовскаго 7.

Отъ сел. Новомихайловскаго (Тамбовка) до сел. Медвѣжьяго 17 вер., Ладовскобалковскаго 8.

Отъ сел. Новоселицкаго до сел. Чернолѣсскаго 21 вер., Китаевскаго 9, Журавскаго 13, Саблинскаго 35.

Отъ сел. Ногутскаго до сел. Саблинскаго 25 вер., Кругололѣсскаго 30, Крымгиреевскаго 15, Куршавскаго 25, станціи Ногутъ Ростово-Владикавказской желѣзной дороги 12.

Отъ сел. Николаевскаго до сел. Краснополянскаго 17½ в., Поливяннаго 7, Крученобалковскаго 17, Воронцовскаго 22, Сандатовскаго 20, Ивановскаго 20.

Отъ сел. Новоманычскаго до сел. Бараниковскаго 4½ вер., Екатериновскаго 16, Новоегорлыкскаго 13.

Отъ сел. Ново-Александровскаго до Николаево-Александровскаго 20 вер.

Отъ сел. Петропавловскаго до сел. Ново-Романовскаго 12 вер., Николаево-Александровскаго 22, Мамаевскаго 8, Толстова-Васюкова 11.

Отъ сел. Обильнаго до сел. Новозаведеннаго 6½ вер., Солдатско-Александровокаго 16½, Саблинскаго 45.

Отъ сел. Овощинскаго до сел. Благодарнаго 30 вер., Камбулатскаго 22, Казгулакскаго 15, лѣтней Туркменской ставки 12.

Отъ сел. Орловскаго до сел. Покойнаго 14 вер., Сотниковскаго 45, Архангельскаго 10, Правокумскаго 40, Прасковеи 7.

Отъ сел. Орѣховскаго до сел. Медвѣдскаго 11 вер., Сухобуйволинскаго 15, Донскобалковскаго 20, Высоцкаго 2, Калиновскаго 18, Грушевскаго 13.

Отъ сел. Ольгино до пос. Романовки 4 вер., до сел. Никольскаго 17, до сел. Соломенскаго 16, Степного 15.

Отъ сел. Отказнаго до сел. Новогригорьевскаго 9 вер., Воронцово-Александровскаго 10, Солдатско-Александровскаго 9½.

Отъ сел. Падинскаго до сел. Калиновскаго 18 вер., Китаевскаго 15, Журавскаго 8, Александровскаго 18.

Отъ сел. Пелагіадскаго до сел. Московскаго 13 вер., Дубовскаго 11¼, Михайловскаго 7, хутора Русскаго 13¼, колоніи Молочной 29.

Отъ сел. Песчанокопскаго до сел. Бѣлоглинскаго 19¼ вер., Богородицкаго 14, Развильнаго 15, Среднеегорлыкскаго 18¼, Разсыпного 12¼.

Отъ сел. Петровскаго до сел. Константиновскаго 16¼ в., Донскобалковскаго 18, Камбулатскаго 18, Мало-Ягурскаго 18, Николинобаковскаго 18, Предтеченскаго 38.

Отъ сел. Покойнаго до сел. Прасковеи 7 вер., Арзгирскаго 60, Сотниковскаго 45, Лѣвокумскаго 31, Ново-Александровскаго 15, Толстова-Васюкова 25, Мамаевскаго 28, Петропавловскаго 36.

Отъ сел. Поливяннаго до сел. Краснополянскаго 17½ вер., Николаевскаго 7, Богородицкаго 18.

Отъ сел. Правокумскаго до сел. Лѣвокумскаго 5 вер., Владимировскаго 12, Скаржинскаго 12, Бургонъ-Маджаръ 15, Покойнаго 31, Прасковеи 36, Ачикулакской ставки 25.

Отъ сел. Привольнаго до сел. Лѣтницкаго 11¼ вер., Кулешовскаго 17, Медвѣжьяго 17.

Отъ сел. Прасковеи до сел. Покойнаго 7 вер., Сотниковскаго 41, Архангельскаго 17, Правокумскаго 36, Лѣвокумскаго 38.

Отъ сел. Предтеченскаго (Кабурла) до сел. Винодѣльнаго 12 вер., Николинобалковск. 20, Петровскаго 38, Благодатнаго 35.

Отъ сел, Прегражнаго до сел. Дмитріевскаго 10½, вер., Безопаснаго 23, Медвѣжьяго 18¼.

Отъ сел. Преображенскаго до сел. Прасковеи 18 вер., Архангельскаго 12, Томузловскаго (Удѣльнаго) 7.

Отъ сел. Птиченскаго до сел. Донского 20½ вер., Ладовскобалковскаго 27, Тищенскаго 8.

Отъ сел. Подгорнаго до сел. Казинскаго 6 вер., Куршавскаго 26, станціи Барсуки 6, станціи Невинномысской 26.

Отъ сел. Радыковскаго до сел. Тахтинскаго 12 вер., Дмитріевскаго 18, Прегражнаго 20.

Отъ сел. Рагулей до сел. Митрофановскаго 15 вер., Воздвиженскаго 18, Казгулакскаго 45, Благодарнаго 75, Арзгирскаго 50, Овощинскаго 45.

Отъ сел. Развильнаго до сел. Песчанокопскаго 15 вер., Жуковскаго 17, Поливяннаго 7, Богородицкаго 13½.

Отъ сел. Разсыпного до сел. Песчанокопскаго 12¼ вер., Жуковскаго 12, Лѣтницкаго 9.

Отъ пос. Русскаго до сел. Мирнаго 6½ вер., до посел. Троицкаго 5½ вер.

Отъ сел. Сысоево-Александровскаго до сел. Крученобалковскаго 4½ вер., Богородицкаго 12, Лопанскаго 22.

Отъ сел. Саблинскаго до сел. Александровскаго 26¾ вер., Китаевскаго 35, Новоселицкаго 45, Обильнаго 45, Ногутскаго 25, Воронцово-Алекс. 51.

Отъ сел. Сандатовскаго до сел. Березовскаго 8 вер., Новоегорлыкскаго 12, Воронцовск. 26, Николаевскаго 20, Иванов. 12.

Отъ заштатнаго города Св. Креста (Карабаглы) до сел. Прасковеи 4 вер., Сотниковскаго 37, Томузловскаго (Удѣльное) 26, Покойнаго 8.

Отъ сел. Сергіевскаго до сел. Сѣвернаго 16 вер., Калиновскаго 18¼, Грушевскаго 23, Высоцкаго 20, Бешпагирскаго 27, Базово-Балковской почт. станц.) 21¼, Спицевскаго 26.

Отъ сел. Серафимовскаго до пос. Троицкаго 19 вер., Мамаевскаго 27¼, Сотниковскаго 21, Арзгирскаго 26.

Отъ сел. Стародубскаго до сел. Архангельскаго 8 вер., Нинскаго 9, Чернолѣсскаго 30, Томузловскаго (Удѣльное) 18, поселковъ: Архиповскаго и Добровольнаго 4.

Отъ сел. Солдатско-Александровскаго до сел. Новозаведеннаго 10½ вер., Обильнаго 16½, Саблинскаго 55.

Отъ сел, Сотниковскаго до сел. Прасковеи 41 вер., Покойнаго 45, Бурлацкаго 13¼.

Отъ сел. Спасскаго до сел. Бурлацкаго 4 вер., Сотниковскаго 8, Благодарнаго 18.

Отъ сел. Спицевскаго до сел. Бешпагирскаго 14 вер., Сергіевскаго 26, Константиновскаго (Кугуты) 25 вер., Кононовки (Устиновка) 4½, Старомарьевскаго 20,

Отъ сел. Среднеегорлыкскаго до сел. Бѣлоглинскаго 30 в., Лопанскаго 12, Песчанокопскаго 27¼.

Отъ сел. Старомарьевскаго до сел. Надеждинскаго 9 вер., Михайловскаго 16½, Грачевской почтовой станц. 16½, Бешпагирскаго 14¼, Базовобалковской почт. станціи 23.

Отъ сел. Султанскаго до сел. Круглолѣсскаго 18 в., Крымгиреевскаго 7, Куршавскаго 20.

Отъ сел. Сухобуйволинскаго до сел. Медвѣдскаго 9 вер., Александрійскаго 18, Донскобалковскаго 10, Высоцкаго 18, Орѣховскаго 15.

Отъ сел. Соломенскаго до сел. Ольгино 15 в., Степного 24, до Никольскаго 33.

Отъ сел. Сѣвернаго до сел. Круглолѣсскаго 20 вер., Александровскаго 18, Сергіевскаго 16, Калиновскаго 7.

Отъ сел. Татарскаго до Ставрополя 11 вер., Надежды 15.

Отъ сел. Тахтинскаго до сел. Дмитріевскаго 21 вер., Бурукшунскаго 30.

Отъ сел. Тищенскаго до сел. Птиченскаго 8 вер., Безопаснаго 29, Донского 25.

Отъ сел. Томузловскаго (Удѣльное) до сел. Архангельскаго 18 вер., Прасковеи 30, Чернолѣсскаго 12.

Отъ посел. Троицкаго до сел. Серафимовскаго 19 вер., до пос. Русскаго 5¼ вер.

Отъ сел. Тугулукскаго до сел. Кугульты 10½ вер., Ново-

георгіевскаго (Терновки) 17 3/4, Казинскаго 6, Дубовскаго 15.

Отъ сел. Урожайнаго до сел. Владиміровки 12 вер., Лѣвокумскаго 20, Величаевскаго 27.

Отъ сел. Хагинско-Нѣмецкаго до с. Новоегорлыкскаго 29.

Отъ сел. Чернолѣсскаго до сел. Новоселицкаго 21 вер., Томузловскаго 12.

Отъ сел. Шишкинскаго до сел. Александрійскаго 5 вер., Медвѣдскаго 10, Сухобуйволинскаго 13.

Отъ сел. Эсто-Хагинскаго до сел. Хагинско-Нѣмецкаго 4 вер., Новоегорлыкскаго 33.

Отъ сел. Яшалтинскаго до сел. Большой-Джалги 35 вер., Бурукшунскаго 45, Малой-Джалги 35.

Большедербетовскій калмыцкій улусъ.

Отъ Икитуктунова 1-го рода до сел. Ивановскаго 8 вер., Багабурулова рода 16, Абганерова рода 9, хутуна Санта 8.

Отъ Багабурулова рода до сел. Ивановскаго 22 вер., Абганерова рода 10, сел. Преграднаго 15, Дмитріевскаго 18.

Отъ Бюдермисова и Кюбетова родовъ до урочища Найонъ-Худукъ 18 вер., сел. Дмитріевскаго 25, Тахты 18.

Отъ Абганерова рода до Бюдермисова и Кюбетова родовъ 12 в., Цоросова, Шеретова и Тарачинерова 8, сел. Ивановск. 15.

Отъ Цоросова, Шеретова и Тарачинерова родовъ до Кюбетова и Бюдермисова 6.

Отъ Икитуктунова 2-го рода до сел. Ивановскаго 35, Цоросова, Шеретова и Тарачинерова родовъ 12 вер., сел. Сандатовскаго и Березовскаго 20.

Отъ Абганеръ-Гаханкинова рода до сел. Ивановскаго 40 в., Багатуктунова рода, что на уроч. Саха-Норъ 25, Багатуктунова, что на ур. Джеве 32, Икитуктунова (зайсанга Баджи Лапина) 10.

Отъ Икичиносова рода (зайсанга Малзинова) до сел. Ивановскаго 75 вер., Большой-Джалги 23, Хаджинкинова рода 7, Абганеръ-Гаханкинова 25.

Отъ Будульчинерова рода до сел. Ивановскаго 60 вер., Икичиносова рода 20.

Отъ Хаджинкинова рода (при уроч. Гучунъ-Горбунъ) до сел. Ивановскаго 65 вер., Абганеръ-Гаханкинова рода 24.

Отъ Багатуктунова рода до сел. Ивановскаго 60 вер., поселка зайсанга Баджи Лапина 31, сел. Бараниковскаго 25, Новоегорлыкскаго 30.

Отъ Багатуктунова 1-го рода до Багатуктунова 2-го—8 в.,

Постороннія владѣнія въ улусѣ.

Отъ поселка Казеннаго при Джалгинскомъ соляномъ озерѣ до сел. Тахтинскаго 60 вер., Хагинско-Нѣмецкаго 35.

Отъ хут. Балхачи на р. Большой-Гокъ до сел. Жуковскаго 6 верстъ.

Отъ поселка Есаулова на р. Большой-Гокъ до сел. Лѣтницкаго 9 верстъ.

Отъ поселка отставного прапорщика Гахаева до сел. Ивановскаго 20 верстъ.

Туркменское приставство.

Отъ лѣтней ставки до сел. Благодарнаго 35 вер., Овощинскаго 12, Казгулакскаго 17, Рагули 30, Арзгирскаго 60.

Отъ зимней ставки до сел. Владиміровки 45 вер., Величаевскаго 6, ставки Ачикулакскаго приставства 60, аула Кенедыкъ 3, Озекъ-Суата 15, Ешей-Джембулатова 20.

Ачикулакъ-Джембойлуковское приставство.

Отъ Ачикулакской ставки до сел. Владиміровскаго 25 вер., до гор. Моздока 90, ставки Терекли Караногайскаго приставства 90, сел. Правокумскаго 25.

СПИСОКЪ

мѣстъ Ставропольской губерніи, въ которыхъ находятся почтово-телеграфныя и почтовыя учрежденія съ указаніемъ дней прихода и отхода почтъ.

№№ по порядку.	Наименованіе мѣстъ, въ которыхъ находятся почтово-телеграф. и почтовыя учрежденія.	Какого рода учрежденіе.	Наименованіе мѣстъ, изъ которыхъ почта прибываетъ и въ которыя отправляется.	Время прибытія почты. Дни.	Время отправленія почты. Дни.
1	Александровское .	п.-т. к.	Сергіевское . .	об. понед., четв.	воскресенье, среда.
				одн. среда, суб.	вторникъ, суббота.
			Новоселицкое .	об. воскр., среда	вторникъ, пятница.
2	Архангельское . .	п.-т. о.	Георгіевскъ . .	об. понед., четв.	вторникъ, пятница.
				одн. вторн., суб.	воскрес., пятница.
			Прасковея . . .	об. вторн., пятн.	понедѣльн., четв.
				одн. воскр., пятн.	вторникъ, суббота.
3	Арзгиръ	почт.о.	Сотниковское . .	об. вторникъ	воскрсенье.
4	Ачикулакъ . . .	почт.о.	Владиміровское .	об. вторн., пятн.	об. понед., четвергъ.
5	Безопасное . . .	п.-т. о.	Медвѣжье . . .	об. среда, суб.	вторникъ, пятница.
6	Благодарное . .	п.-т. к.	Ставрополь . . .	об понед., четв.	об. воскрес., среда.
				одн. четв., воскр.	вторникъ, суббота.
			Прасковея . . .	об. воскр., среда	понедѣл., четвергъ.
7	Большая-Джалга .	п.-т. о.	Винодѣльное . .	об. вторн., пятн.	воскресенье, среда.
8	Бѣлая-Глина . .	п.-т. к.	Царицынъ	Ежедневно.	Ежедневно.
			Тихорѣцкая . .	Ежедневно.	Ежедневно.
9	Винодѣльное . .	п.-т. к.	Большая-Джалга .	об. воскр., среда	об. вторникъ, пятн.
			Петровское . .	об. вторн., пятн.	об. понедѣл., четв.
				одн. четв., воскр.	одн. вторн., суббота.
			Дивное	об. понед., четв.	об. вторникъ, пятн.
10	Владиміровское .	почт.о.	Георгіевскъ . .	об. вторн., пятн.	понедѣл., четвергъ.
			Ачикулакъ . .	об. понед., четв.	вторникъ, пятница.
			Урожайное. . .	об. четв., понед.	вторникъ, пятница.
11	Воронц.-Александ.	п.-т. к.	Прасковея . . .	об. вторн., пятн.	понедѣл., четвергъ.
				одн. воскр., пятн.	вторникъ, суббота.
			Георгіевскъ . .	об. понед., четв.	вторникъ, пятница.
				одн. вторн., суб.	воскрес., пятница.
12	Воронц.-Николаев.	п.-т. к.	Царицынъ . . .	Ежедневно.	Ежедневно.
			Тихорѣцкая . .	Ежедневно.	Ежедневно.
			Красная-Поляна .	об. понедѣльн.	об. пятница.
13	Дивное	п.-т. о.	Петровское . .	об. вторн., пятн.	понедѣл., четвергъ.
			Рагули	об. вторн., суб.	вторникъ, суббота.
14	Дмитріевское . .	почт.о.	Преградное . .	об. вторн., суб.	понедѣл., пятница.
15	Красная-Поляна .	почт.о.			
			Воронц.-Никол. .	об. пятница	понедѣльникъ.
16	Кугульта	почт.о.	Петров., Ставрополь	об. понед., четв.	понедѣл., четвергъ.
17	Курсавка . . .	п.-т. о.	Ростовъ	Ежедневно.	Ежедневно.
			Баку	Ежедневно.	Ежедневно.
18	Казгулакъ . . .	почт.о.	Петровское . .	об. вторн., пятн.	вторникъ, пятница.
			Лѣтне-Турк. ст. .	об. понед., четв.	об. среда, суббота.
19	Ладовская-Балка .	почт.о.	Медвѣжье . . .	об. вторн., пятн.	среда, суббота.
				одн. среда, суб.	понедѣл., четвергъ.
			Ново-Александр..	об. среда, суб.	об. вторн., пятница.
				одн. понед., четв.	среда, суббота.
20	Туркменск. ставка	почт.о	Казгулакъ . . .	об. вторн., пятн.	понедѣл., четвергъ.
			Рагули	одн. среда, суб.	одн. среда, суббота.
21	Лѣтницкое . . .	почт.о.	Медвѣжье . . .	об. воскр., четв.	вторникъ, суббота.
			Песчанокопское .	об. воскр., четв.	среда, суббота.

№№ по порядку.	Наименованіе мѣстъ, въ которыхъ находятся почтово-телеграф. и почтовыя учрежденія.	Какого рода учрежденіе.	Наименованіе мѣстъ, изъ которыхъ почта прибываетъ и въ которыя отправляется.	Время прибытія почты. Дни.	Время отправленія почты. Дни.
22	Лѣвокумское . .	почт.о.	Владиміровка . .	об. понед., четвер.	вторникъ, пятница.
			Прасковея . . .	об. вторн., пятница	понедѣл., четвергъ.
23	Медвѣдское . . .	почт.о.	Ставрополь . . .	об. понед., четвер.	воскрес., среда.
				одн. среда, субб.	вторникъ, суббота.
			Прасковея . . .	об. воскр., среда.	понедѣл., четвергъ.
				одн. вторн., суббота	среда, суббота.
24	Медвѣжье . . .	п.-т. к.	Песчанокопское .	об. понед., пятн.	воскрес., четвергъ.
			Ново-Александр. .	об. среда, суббота.	вторникъ, пятница.
				одн. понед., четв.	среда, суббота.
			Безопасное . . .	об. вторн., пятн.	среда, суббота.
25	Новый-Егорлыкъ ,	почт.о.	Воронцово-Никол.	об. пятница.	понедѣльникъ.
			Красная-Поляна .	об. понедѣльникъ.	пятница.
26	Новоселицкое . .	п.-т. о.	Александровское .	об. вторн., пятн.	воскрес., среда.
27	Прасковея . . .	п.-т. к.	Ставрополь . .	об. вторн., пятн.	воскрес., среда.
			Владиміровка . .	об. понед., четв.	вторникъ, пятница.
			Георгіевскъ . .	об. понед., четв.	вторникъ, пятница.
				одн. вторн., субб.	воскрес., пятница.
28	Песчанокопское .	п.-т. о.	Царицынъ . . .	Ежедневно.	Ежедневно.
			Тихорѣцкая . .	Ежедневно.	Ежедневно.
			Средній-Егорлыкъ	об. среда, суббота	воскрес., четвергъ.
				одн. понед., пятн.	вторникъ, суббота.
			Медвѣжье . . .	об. воскр., четв.	понедѣл., пятница.
29	Петровское . . .	п.-т. к.	Винодѣльное . .	об. понед., четв.	вторникъ, пятница.
				об. вторн., субб.	четвергъ, воскрес.
			Ставрополь, Прасковея и Алексан.	об. понед., четв.	понед., четвергъ.
				одн. среда, субб.	среда, воскрес.
			Казгулакъ . . .	об. вторн., пятн.	вторникъ, пятница.
30	Преградное . . .	п.-т. о.	Безопасное . . .	об. вторн., пятн.	среда, суббота.
			Медвѣжье . . .	об. среда, суббота.	вторникъ, пятница.
			Дмитріевское . .	об. понед., пятн.	вторникъ, суббота.
31	Рагули	почт.о.	Лѣтне-Туркм. ст.	об. среда, суббота.	среда, суббота.
32	Сандатовское . .	п.-т. о.	Воронц.-Николаев.	об. пятница.	понедѣльникъ.
			Красная-Поляна .	об. понедѣльникъ.	пятница.
33	Сергіевское . . .	п.-т. о.	Ставрополь . . .	об. понед., четв.	понедѣл., четвергъ.
				одн. среда, субб.	среда, воскрес.
			Прасковея . . .	об. понед., четв.	понедѣл., четвергъ.
				одн. среда, воскр.	среда, суббота.
			Александровское.	об. воскрес., среда	понедѣл., четвергъ.
				одн. вторн., субб.	среда, суббота.
34	Солдатско-Алексан.	п.-т. о.	Георгіевскъ . .	об. понед., четв.	среда, суббота.
				одн. вторн., субб.	воскрес., пятница.
			Прасковея . . .	об. вторн., пятн.	понедѣл., четвергъ.
				одн. воскр., пятн.	вторникъ, суббота.
35	Сотниковское . .	почт.о	Арзгиръ	об. воскресенье.	вторникъ.
			Ставрополь. . .	об. вторн., пятн.	воскрес., среда.
			Прасковея . . .	об. воскр., среда.	вторникъ, пятница.
36	Средній-Егорлыкъ .	п.-т. к.	Песчанокопское .	об. воскр , четвер.	среда, суббота.
			Аксай	одн. вторн., субб.	понедѣл., пятница.
				об. среда, суббота.	воскрес., четвергъ.
37	Ставрополь . . .	п.-т. к.	Романовское . .	Ежедневно	Ежедневно.
			Прасков., Петров.	об. понед., четвер.	понедѣл , четвергъ.
			Благодарное . .	об. понед., четвер.	понедѣл., четвергъ.
				одн. среда., воскр.	среда и суббота.

№№ по порядку.	Наименованіе мѣстъ, въ которыхъ находятся почтово-телеграф. и почтовыя учрежденія.	Какого рода учрежденіе.	Наименованіе мѣстъ, изъ которыхъ почта прибываетъ и въ которыя отправляется.	Время прибытія почты. Дни.	Время отправленія почты. Дни.
38	Святой Крестъ .	п.-т. о.	Ставрополь . .	об. вторн., пятн.	воскрес., среда.
			Прасковея . . .	об. воскр., среда.	вторникъ, пятница.
39	Степное	поч. о.	Воронц.-Алексан.	об. вторн., пятн.	понед., четвергъ.
40	Темнельгофъ . .	п.-т. о.	Ст. Суворовской .	Ежедневно	Ежедневно.
41	Урожайное . . .	поч. о.	Владиміровка .	об. вторн., пятн.	четвергъ, понедѣл.
42	Донское	п.-т. о.	Ст. Изобильной .	пон., пятн. и сред.	
43	Черноѣсское . .	поч. о.	Новосел. Алек. уѣз.	вторникъ, пятница.	вторникъ и пятн.
	Волостныя Правленія, при которыхъ производятся почтовыя операціи съ пріемомъ и выдачею всякаго рода корреспонденціи на основ. зак. отъ 24 января 1900 года.				
1	Александрійское .		Медвѣдское . .	об. понед., четв.	воскрес., среда.
2	Бурлацкое . . .		Благодарное . .	об. воскрес, среда	воскрес., среда.
3	Высоцкое . . .		Сергіевское . .	об. воскр., среда.	понедѣл., четвергъ.
4	Дербетовское . .		Винодѣльное . .	об. вторн., пятн.	понедѣл., четвергъ.
5	Калиновское . .		Сергіевское . .	одн. понед., четв.	воскрес., среда.
6	Кевсалинское . .		Винодѣльное . .	об. вторн., пятница	воскрес., среда.
7	Константиновское .		Ставрополь . .	об. понед., четвер.	понедѣл., четвергъ.
8	Старомарьевское .		Ставрополь . .	об. понед., четвер.	понедѣл., четвергъ.
9	Кистинское . . .		Дивное		
10	Малыя-Ягуры . .		Петровское . .		

III.

Статистическій отдѣлъ.

Территорія и администратывное дѣленіе губерніи.

Ставропольская губернія занимаетъ степную полосу предкавказья между 44 и 46° сѣверной широты и 58 и 62° восточной долготы и раздѣляется на 5 уѣздовъ: Ставропольскій, раздѣленный въ свою очередь на 4 стана, 4 земскихъ участка и 19 волостей, Александровскій съ 4 станами, 4 земскими участками и 24 волостями, Благодаринскій съ 5 станами, 6 земскими участками и 39 волостями, Медвѣженскій съ 5 станами, 5 земскими участками и 35 волостями и Прасковейскій съ 3 станами, 5 земскими участками и 25 волостями. Кромѣ пяти уѣздовъ въ составъ Ставропольской губерніи входитъ еще и территорія полуосѣдлыхъ инородцевъ, раздѣляющаяся на Большедербетовскій улусъ и Приставства: Туркменское и Ачикулакское.

Площадь губерніи опредѣляется 48742 квадратными верстами или 5077227 десятинами, изъ коихъ 3835560,8 занято осѣдлымъ населеніемъ и 1241666,2 десятины занято полуосѣдлыми инородцами: калмыками, туркменами и ногайцами.

Землевладѣніе и Землеустройство.

Ставропольская губернія, относительно количества земли, находящейся во владѣніи сельскихъ обществъ, отдѣльныхъ лицъ изъ крестьянъ и мѣщанъ и товариществъ изъ лицъ этихъ сословій, занимаетъ одно изъ первыхъ мѣстъ среди губерніи Европейской Россіи; землевладѣніе дворянъ, чиновниковъ, купцовъ и почетныхъ гражданъ здѣсь сравнительно ничтожно; крупныхъ частныхъ владѣній мало. Изъ помѣщаемой ниже табпицы видно, какъ распредѣлена площадь губерніи между отдѣльными категоріями владѣльцевъ земли.

Категоріи землевладѣльцевъ.	У Ставропольскій.		Ѣ Александровскій.		З Благодаринскій.		Д Медвѣженскій.		Ы Прасковейскій.		ПО ГУБЕРНІИ.	
	Казенныя десятины.											
	Удобной.	Всей.	Удобной.	Всей.	Удобной.	Всей.	Удобной.	Всей.	Удобной.	Всей.	Удобной.	Всей.
Сельскія общества (надѣлы)	433635,8	481204	464557,2	521850,9	702312,7	906889,9	660374,8	680757,3	445493,8	583731,2	2796374,3	3174433,5
Церковные причты и монастыри	—	4193,3	—	4200,7	—	3013,9	—	3351,7	—	2009	—	16768,6
Потомственные и личные дворяне	19913,2	20996,9	17679,6	20020,7	5100	5486	9665,2	9771,5	20175,3	21355.3	72533,3	77630,4
Потомственные граждане, купцы и лица духовнаго званія	23405,8	25479,2	21917,9	23801,4	—	—	—	—	19375,9	20822	64699,6	70102,5
Мѣщане	28457,8	30174,5	4271,8	4419,8	2464,4	3678	10109,8	10524,4	6927,2	7095,4	52231	55891,6
Крестьяне и крестьянск. товарищества . . .	79200,2	88402,4	12932,6	13463,2	23070	26870,3	5707	5961,3	57209,3	63302.9	178119,1	193000,1
Города	15559	17403	—	—	—	—	—	—	20428,5	22749,6	35987,5	40152,6
Казна	9080,6	9129,6	20,7	20,7	6067	6149	4656,3	4730,3	75084,3	75810,4	949098.9	95840
Удѣльное вѣдомство . .	—	—	109466,8	111732,3	—	—	—	—	—	—	109466,8	111732,3
Министерство Финансовъ	-	—	2	2	3,5	3,5	—	—	3,5	3,5	9	"
											3314329,5	3835560,5
Инородцы:												
Калмыки	—	—	—	—	—	—	—	—	—	—	—	288691
Туркмены	—	—	—	—	—	—	—	—	—	—	—	745591,2
Ногайцы	—	—	—	—	—	—	—	—	—	—	—	207384
Всего .	609252,4	671983,1	630848,6	699511,3	739017,6	952090,6	690513,1	71596,5	644697,8	796879,3	—	5077227

Изъ приведенной таблицы видно, что изъ 5077227 десятинъ всей земли въ губерніи 3174433,5 дес. или 62,51% принадлежитъ сельскимъ обществамъ коренныхъ крестьянъ; мѣщанамъ, крестьянамъ и крестьянскимъ товариществамъ—248891,7 дес. или 4,36%; дворянамъ, потомственнымъ гражданамъ, купцамъ и лицамъ духовнаго званія—147732,9 дес. или 2,91%; казнѣ—95840 дес. или 1,89%; Крестьянскому Банку—110923,5 дес. или 2,18%; городамъ 40152,6 или 0,79% и полуосѣдлымъ инородцамъ 1241666,2 или 24,46%.

Гидрографическій очеркъ Ставропольской губерніи.

Ставропольская губернія, за исключеніемъ верхняго теченія р. Кумы, имѣетъ совершенно замкнутую и обособленную систему проточныхъ водъ и въ гидрографическомъ отношеніи является одной изъ бѣднѣйшихъ губерніи Европейской Россіи. Относительно протекающихъ въ предѣлахъ губерніи ручьевъ и рѣчекъ слѣдуетъ вообще замѣтить, что всѣ они, за исключеніемъ средняго теченія р. Кумы, только весной во время таянія снѣговъ, а также отъ сильныхъ дождей, наполняются водой, а затѣмъ въ теченіе лѣта большинство изъ нихъ окончательно пересыхаютъ, въ другихъ же вода сохраняется въ тѣхъ мѣстахъ ихъ теченія, гдѣ устроены искусственныя загражденія: плотины, запруды, а потому рѣчки эти скорѣе напоминаютъ собой длинную цѣпь озеръ и болотъ. Помимо маловодности текучія воды губерніи отличаются ограниченнымъ содержаніемъ прѣсной доброкачественной воды: большая часть рѣчекъ и ручьевъ губерніи имѣетъ воду насыщенную солями, въ зависимости отъ присутствія которыхъ и степени минерализаціи проточныя воды имѣютъ солонцоватый, соленый или горькосоленый вкусъ. Вообще скудное количество проточныхъ водъ губерніи неблагопріятно отражается на положеніи и развитіи ея промышленной дѣятельности. Почти совершенное отсутствіе лѣсной растительности, въ связи съ количественнымъ ростомъ земледѣльческой культуры, выражающимся въ прогрессивномъ расширеніи площади запашекъ, обусловливаетъ постепенное еще большее оскудѣніе текущихъ водъ.

Въ Ставропольской губерніи единственной прѣсноводной рѣкой заслуживающей этого названія является Кума, которая беретъ свое начало въ отрогахъ Эльбруса и имѣетъ притокъ Подкумокъ, впадающій въ нее около гор. Георгіевска Терской области и дающій воды не менѣе самой рѣки Кумы. Другіе притоки Кумы: Сухой и Мокрый Карамыкъ, Золка, Томузловъ,

Мокрая и Сухая Буйвола и Курунта представляютъ изъ себя лишь водоносныя балки, количество воды въ коихъ зависитъ отъ атмосферныхъ осадковъ, вслѣдствіе чего балки эти во время засухи нерѣдко совершенно пересыхаютъ.

Рѣка Егорлыкъ, берущая начало съ Темнолѣсскихъ горъ Кубанской области, питается родниками и дождями, почему лѣтомъ во время засухи дѣлается очень бѣдной водою и даже совсѣмъ пересыхаетъ, особенно въ нижней части своего теченія. Въ это время вода сохраняется лишь въ прудахъ и служитъ для водопоя скота и хозяйственныхъ надобностей. Вообще вода Егорлыка сильно минерализована и для питья малопригодна.

Рѣка Калаусъ беретъ начало съ горы Брыкъ, Александровскаго уѣзда, Ставропольской губерніи, и тоже во время лѣта почти совершенно пересыхаетъ. Вода сохраняется только въ прудахъ, гдѣ служитъ для водопоя скота и работы мельницъ. Во время лѣта мельницы обыкновенно не работаютъ за недостаткомъ воды.

Ставропольскую губернію можно раздѣлить на три района по тѣмъ способамъ обводненія, которые желательно было бы примѣнить къ ней.

Первый районъ охватываетъ восточную часть губерніи, къ востоку отъ слѣдующихъ пунктовъ: Арзгиръ, Довсунъ, Журавское, Александровское и Саблинское. Здѣсь въ дѣлѣ обводненія главную роль играютъ артезіанскіе колодцы, которые въ настоящее время даютъ такое большое количество воды, что ею возможно было бы удовлетворить потребность въ питьевой водѣ почти всего населенія губерніи, если бы колодцы были распредѣлены равномѣрно, равно устранено хищническое пользованіе артезіанскою водою. Въ этомъ же районѣ имѣется единственная значительная въ губерніи прѣсноводная рѣка Кума.

Второй районъ занимаетъ среднюю, восточную часть губерніи, характеризующуюся сарматскими отложеніями, довольно богатую родниками, распредѣленными очень не равномѣрно. Тамъ, гдѣ имѣются родники, ихъ можно использовать, устроивъ водопроводы. Тѣмъ же селамъ, гдѣ нѣтъ родниковъ, придется обратиться къ устройству хорошо оборудованныхъ обыкновенныхъ колодцевъ для использованія подпочвенныхъ водъ и къ устройству запрудъ для сбора снѣговой и дождевой воды.

Третій районъ занимаетъ западную часть губерніи, Медвѣженскій уѣздъ, часть Ставропольскаго и сѣверную часть Благодаринскаго уѣзда. Въ этомъ районѣ также открыты водоносные пласты, дающіе артезіанскую воду, но сравнительно съ прикумскимъ райономъ воды здѣсь значительно меньше и

она выходитъ на поверхность земли подъ слабымъ давленіемъ, а въ возвышенныхъ мѣстахъ совершенно не выходитъ, благодаря чему приходится устраивать насосы. Послѣднее обстоятельство сильно тормазитъ распространеніе артезіанскихъ колодцевъ въ этой мѣстности и заставляетъ обратить вниманіе на другіе способы водоснабженія.

Наибольшее число артезіанскихъ колодцевъ имѣется въ Прасковейскомъ уѣздѣ (124), при чемъ глубина ихъ колеблется между 25 и 132,2 сажени. Скважины преимущественно сосредоточены въ болѣе богатыхъ и неселенныхъ селахъ уѣзда, гдѣ при томъ и условія полученія воды очень легки, вслѣдствіе небольшой глубины залеганія водоносныхъ пластовъ, какъ-то: въ Воронцово-Александровскомъ, Новогригорьевскомъ и Прасковейскомъ. Въ 1-мъ число ихъ достигаетъ 22 при средней глубинѣ около 30 саж., во 2-мъ—16 и 3-мъ—12. Въ остальныхъ селахъ число скважинъ не представлетъ такой концентраціи: большинство имѣетъ отъ 1-ой до 4-хъ скважинъ.

Изъ числа 124 скважинъ фонтанируютъ 113, не фонтанируютъ 10. Вода артезіанскихъ колодцевъ Прасковейскаго уѣзда очень хорошая, вполнѣ годная для питья. Въ мелкихъ колодцахъ она безъ запаха, а въ глубокихъ имѣетъ запахъ сѣроводорода, который чувствуется только при выходѣ изъ трубы и очень быстро исчезаетъ. Обслѣдованіемъ артезіанскихъ колодцевъ въ Прасковейскомъ уѣздѣ выяснено, что сильное увеличеніе въ послѣднее время числа скважинъ въ этомъ уѣздѣ между прочимъ отразилось на дебетѣ артезіанскихъ колодцевъ, понизивъ его до размѣровъ, внушающихъ сильное опасеніе за будущность этихъ колодцевъ.

Второе мѣсто по числу артезіанскихъ колодцевъ занимаетъ Александровскій уѣздъ; здѣсь 17 колодцевъ, изъ которыхъ фонтанируютъ 12, не фонтанируетъ 1 и въ 4-хъ воды не получено; глубина колодцевъ колеблется отъ 41 до 130 саж., вода по качеству хуже чѣмъ въ Прасковейскомъ уѣздѣ и даже въ большинствѣ колодцевъ солонцеватая, хотя и въ слабой степени. Такъ какъ число колодцевъ здѣсь ограничено, то и не наблюдается такого сильнаго паденія дебета скважинъ, какъ въ Прасковейскомъ уѣздѣ.

Въ Благодаринскомъ уѣздѣ число скважинъ 6, глубиною отъ 32 до 119 саж.; всѣ ихъ можно считать неудачными. Единственная дѣйствующая сейчасъ скважина въ экономіи Харитонова, глубиной въ 78 саж., даетъ воду солоноватую, годную только для скота.

Въ Медвѣженскомъ уѣздѣ имѣется 18 скважинъ; изъ нихъ —13 фонтанирующихъ и 5 не фонтанирующихъ; глубина сква-

жинъ измѣняется отъ 47 до 78 саж.; вода здѣсь не высокаго качества и для питья сравнительно мало употребляется.

Въ Ставропольскомъ уѣздѣ имѣется 7 скважинъ. Вода содержитъ щелокъ, почему для питья не вполнѣ пригодна, хотя жители села Безопаснаго употребляютъ ее и въ пищу. Почти всѣ скважины фонтанируютъ; глубина ихъ измѣняется отъ 23-хъ до 130 саженей.

Въ Ачикулакскомъ Приставствѣ число буровыхъ скважинъ достигаетъ 10; одна изъ нихъ находится еще въ работѣ; глубина ихъ измѣняется отъ 93 саж. до 157. Здѣсь находится самая глубокая фонтанирующая скважина въ губерніи—въ аулѣ Иргаклы 157 саж., одна изъ самыхъ богатыхъ по количеству воды—въ аулѣ Камышъ-Бурунъ, дающая 70 ведеръ въ 1 минуту, и скважина въ аулѣ Кара-тюбе, имѣющая воду съ наивысшей въ губерніи температурой—20^0 R.

Въ Туркменскомъ Приставствѣ артезіанскихъ скважинъ имѣется 8, изъ нихъ въ районѣ Зимнихъ Кочевій 5 и Лѣтнихъ Кочевій 3; глубина ихъ измѣняется отъ 107 до 284,75 саж.; почти всѣ скважины фонтанируютъ. Вопросъ о полученіи артезіанской воды на Лѣтней Ставкѣ и прилегающемъ къ ней районѣ является сомнительнымъ, и врядъ ли его удастся въ настоящее время разрѣшить положительно, такъ какъ буровая скважина, доведенная до глубины 284,75 саж., не дала еще никакихъ результатовъ, а вслѣдствіе техническихъ затрудненій дальнѣйшее продолженіе буренія является почти невозможнымъ.

Въ Большедербетовскомъ улусѣ находится въ работѣ одна скважина, доведенная до глубины 89 саж., при чемъ былъ встрѣченъ одинъ водоносный горизонтъ на глубинѣ около 60 саж., но вода оказалась содержащею амміакъ, почему скважина продолжается до слѣдующаго водоноснаго горизонта, встрѣтить который предполагается на 100 саж. глубины.

Населеніе.

Въ 1908 г. все населеніе Ставропольской губерніи достигло 1,200,800 душъ, увеличившись сравнительно съ 1907 г. на 25,385 душъ или на 2,17%.

Населеніе Ставропольской губ. за послѣднее четырехлѣтіе давало слѣдующій процентъ прироста: въ 1905 г.—2,25%, въ 1906 г.—2,50%, въ 1907 г.—3,41 и въ 1908 г.—2,17%. Такимъ образомъ изъ четырехъ послѣднихъ лѣтъ 1908 г. далъ наименьшій процентъ прироста населенія.

Самую многочисленную группу населенія составляютъ крестьяне; ихъ въ губерніи 1.053,675 душъ или 87,74% всего населенія въ губерніи, дворянъ и почетныхъ гражданъ—8,429 душъ или 0.70%, лицъ духовнаго званія—5,155 или 0,42%, купцовъ—1898 или 0,15%, мѣщанъ—50,344 или 4,11%, иностранцевъ—1,258 или 0,10% и инородцевъ—47222 или 3,92%.

По народностямъ населеніе губерніи въ отчетномъ году распредѣлялось слѣдующимъ образомъ: великоросовъ и малоросовъ 1.122,017 или 93,43% всего населенія губерніи, ногайцевъ—21,864, туркменъ—15,633, калмыковъ—10,504, нѣмцевъ—15,313, поляковъ—2006, армянъ—7,439, грузинъ—180, грековъ—1555, евреевъ—1631, эстонцевъ—2182, персіанъ и черкесовъ—406 и цыганъ—82.

По вѣроисповѣданіямъ населеніе распредѣлялось: православныхъ—1,106,258 или 91,32% всего населенія губерніи, старообрядцевъ—14,607, сектантовъ—13136, армяно-григоріанъ—8095, католиковъ—3524, протестантовъ—5278, евреевъ—1631, буддистовъ—10505 и магометанъ—37716 душъ.

Болѣе подробныя данныя, касающіяся населенія Ставропольской губерніи, приведены въ нижепомѣщаемыхъ таблицахъ.

Движеніе населенія въ 1908 году.

Города, уѣзды и территорія кочующихъ инородцевъ.	Къ 1-му Января 1908 года состояло.			Естественный приростъ населенія въ 1908 г.			Итого къ 1-му Января 1909 года.			Гражданскій приростъ населенія въ 1908 г.	Всего.
	Муж.	Жен.	Всего съ гр. прир. 1907 г.	Муж.	Жен.	Всего.	Муж.	Жен.	Всего.		
Ставрополь	27104	26238	53398	362	396	758	27466	26634	54156	+72	54228
Св. Креста	7166	7338	14508	170	178	348	7336	7516	14856	+5	14861
У Ѣ З Д Ы:											
Ставропольскій . . .	84922	82976	167911	1773	1556	3329	86695	84532	171240	—	171240
Александровскій . . .	83761	82526	166301	1926	1892	3818	85687	84418	170119	+3	170122
Благодарнскій . . .	129390	123407	252793	3755	3764	7519	133145	127171	260312	+2	260314
Медвѣженскій . . .	156289	152930	309228	2114	1990	4104	158403	154920	313332	—	313332
Прасковейскій . . .	80733	79311	160057	2098	2152	4250	82831	81463	164307	+1024	165331
Территорія инородцевъ:											
Большедербетовскій улусъ . .	5713	4870	10822	44	13	57	5757	4883	10879	—	10879
Туркменское приставство . .	9436	6589	21183	14	—30	—16	9450	6559	21167	—	21167
Ачикулакское приставство . .	9986	8041	19214	21	91	112	10007	8132	19326	—	19326
И т о г о .	594500	574226	11754'5	12277	12032	24295	606777	586228	1199694	1106	1200800

Вѣдомость о населеніи за 1908 годъ.

НАЗВАНІЕ СЕЛЕНІЙ.	Коренныхъ.		Иногородн.		Всего.
	муж.	жен.	муж.	жен.	
Ставропольскій уѣздъ.					
Татарское	2158	2066	87	94	4405
Московское	4815	4798	460	451	10524
Михайловское	5744	5778	460	470	12452
Дубовское	1521	1539	189	183	3432
Пелагіадское	3054	2961	246	233	6494
Старомарьское	2239	2276	66	63	4644
Бешпагирское	3035	2985	191	200	6411
Надеждинское	3784	3855	168	152	7959
Константиновское	5026	5190	248	240	10704
Спицевское	1893	1765	180	160	3998
Кугультинское	5005	4856	351	280	10492
Тугулукское	2222	2179	36	34	4471
Казинское	1188	1124	39	39	2390
Благодатенское	3907	3572	167	166	7812
Донское	5370	5168	366	346	11250
Птиченское	3385	3157	204	200	6946
Тищенское	1874	1845	824	802	5345
Безопасенское	7178	7048	301	270	14793
Терновское	6760	6784	574	568	14686
Александровскій уѣздъ.					
Новоселицкое	4857	4781	331	289	10258
Томузловское	1890	1869	68	62	3889
Чернолѣсское	5310	5339	589	556	11794
Журавское	3100	2911	140	146	6297
Падинское	839	859	62	68	1828
Китаевское	2433	2383	168	173	5157
Грушевское	2675	2711	177	100	5753
Александровское	3953	4010	2057	2041	12061
Сѣверное	2710	2627	191	179	5707
Сергіевское	2799	2675	179	168	5821
Калиновское	3212	3339	261	258	7070
Ногутское	5795	5468	354	308	11925
Крымгиреевское	4550	4614	502	513	10179

Саблинское	1882	1870	113	111	3976
Канглынское	2152	2092	537	395	5176
Греческое	616	574	85	79	1354
Круглолѣсское	4749	4627	360	337	10073
Куршавское	2794	2758	250	235	6037
Казинское	2319	2329	433	430	5511
Подгорное	593	667	64	59	1403
Султанское	3146	3148	297	287	6878
Янкульское	961	951	138	125	2175
Кіянкизское	789	846	255	286	2176
Суркульское	675	610	110	115	1510
Дубовобалковское	360	313	15	11	1699
Благодаринскій уѣздъ.					
Большеджалгинское	1644	1399	52	43	3138
Яшалтинское	5783	5678	695	641	12797
Кіевское	3270	2694	347	330	6641
Кистинское	3773	3752	157	167	7849
Бурукшунское	1543	1457	211	186	3397
Малоджалгинское	3878	3692	125	129	7824
Винодѣльное	3920	3778	295	278	8271
Кевсалинское	4296	4024	333	296	8949
Предтеченское	2874	2753	136	186	5949
Николинобалковское	2002	1919	67	79	4058
Дербетовское	3578	3225	127	116	7046
Лиманское	1564	1446	127	108	3245
Дивенское	3392	3229	340	328	7289
Рагулинское	3779	3612	237	239	7867
Митрофановское	1763	1692	137	101	3693
Вознесенское	1926	1868	79	74	3947
Воздвиженское	2741	2646	79	70	5536
Петровское	7221	6892	598	639	15350
Донскобалковское	2571	2555	132	127	5385
Малоягурское	2200	2107	47	57	4411
Камбулатское	2858	2684	103	87	5732
Овощинское	2561	2474	86	97	5218
Казгулакское	2810	2669	237	299	6015
Сухобуйволинское	2899	2843	29	32	5803
Алексѣевское	3658	3689	50	51	7448
Медвѣдское	2775	2597	218	180	5770
Шишкинское	762	706	56	49	1573
Орѣховское	2116	2043	93	91	4343

Высоцкое	4360	4286	194	189	9029
Александрійское	4768	4696	342	290	10105
Елисаветинское	1981	1980	44	49	4054
Благодарное	5969	5855	452	439	12715
Серафимовское	4061	4113	25	34	8233
Мирное	1844	1578	84	51	3557
Бурлацкое	2073	1926	135	115	4249
Спасское	2388	2352	284	269	5293
Сотниковское	4431	4332	471	412	9646
Довсунское	1766	1712	554	491	4523
Арзгирское	7731	6276	1546	1342	16895
Медвѣженскій уѣздъ.					
Медвѣженское	6774	6744	480	459	14457
Дмитріевское	7900	7602	474	445	16421
Прегрaдненское	6556	6505	152	145	13358
Ладовскобалковское	7054	7149	298	281	14782
Ново-Михайловское	2332	2249	71	74	4726
Радыковское	1487	1426	496	474	3883
Тахтинское	2556	2501	344	311	5712
Лѣтницкое	4399	4410	300	275	9384
Покровское	1387	1306	30	24	2747
Приволенское	3329	3201	178	186	6894
Жуковское	3475	3474	270	245	7464
Разсыпянское	2128	1987	116	139	4370
Краснополянское	6797	6893	174	151	14015
Кулешовское	1717	1725	74	67	4583
Бѣлоглинское	9164	8779	2750	2170	22863
Горькобалковское	1785	1646	220	178	3829
Павловское	3409	3292	274	247	7222
Средне-Егорлыкское	4815	4849	1982	1902	13548
Песчанокопское	5539	5502	563	542	12146
Лопанское	2115	2096	248	225	4684
Воронцово-Николаевское	4378	4305	2613	2488	13784
Крученобалковское	2400	2343	263	243	5249
Екатериновское	2863	2794	136	125	5918
Новоманычское	1813	1728	34	39	3614
Баранниковское	2397	2475	202	210	5284
Николаевское	2910	2825	56	53	5844
Поливянское	2198	2190	90	89	4567
Развиленское	2002	1945	87	68	4102
Богородицкое	3806	3805	188	178	7977

Сандатовское . . .	5845	5384	192	153	11574
Березовское . . .	2814	2738	121	127	5800
Ивановское . . .	2936	2881	235	215	6267
Ново-Егорлыкское . .	7711	7705	491	493	16400
Нѣмецко-Хагинское . .	1110	1022	339	400	2771
Эсто-Хагинское . .	472	414	55	39	980
Прасковейскій уѣздъ.					
Николаево-Александровское .	4219	3805	80	83	8187
Владиміровское . .	925	918	113	129	2085
Ново-Романовское . .	3687	3679	25	26	7517
Урожайное . . .	3514	3406	556	537	8013
Величаевское . . .	1880	1784	533	479	4676
Лѣвокумское . . .	3301	3098	658	620	7677
Правокумское . . .	2762	2626	376	377	6141
Прасковейское . . .	8870	7700	934	781	18285
Покоинское . . .	3407	3479	995	862	8743
Ново-Александровское . .	965	830	—	—	1795
Петропавловское . .	2787	2494	5	5	5291
Архангельское . . .	5252	5200	316	268	11036
Преображенское . .	1086	1015	296	281	2678
Нинское . . .	3044	3015	201	187	6447
Стародубское . . .	2213	2249	177	139	4778
Ольгинское . . .	111	131	129	93	464
Воронцово-Александровское .	7406	7443	873	847	16569
Новогригорьевское . .	4370	4407	436	398	9611
Степное . . .	2073	2044	968	929	6014
Соломенское . . .	832	827	420	421	2500
Солдатско-Александровское .	4041	3915	118	106	8180
Новозаведенское . .	2926	2942	157	146	6171
Обильное . . .	4050	3952	220	204	8426
Отказное . . .	5228	4982	670	626	11506

Земледѣліе.

Главнымъ занятіемъ массы населенія Ставропольской губерніи, обезпечивающимъ его продовольствіе и платежную способность, является земледѣліе. Культурныя, интенсивныя земледѣльческія хозяйства съ разнаго рода улучшеніями въ области сельско-хозяйственной техники, встрѣчаются въ губерніи только въ видѣ весьма рѣдкихъ исключеній. Полевое хозяйство ведется по рутинной трехпольной системѣ, при чемъ удобреніе полей совершенно не примѣняется, травосѣяніе же едва начинаетъ вводиться только въ нѣсколькихъ частновладѣльческихъ хозяйствахъ губерніи. Вслѣдствіе этого размѣры урожая, а вмѣстѣ съ тѣмъ и экономическая обезпеченность населенія, всецѣло зависятъ отъ метеорологическихъ условій даннаго земледѣльческаго года.

Въ 1908 году посѣвная площадь губерніи достигла 1.967,648 дес., увеличившись сравнительно съ 1907 г. на 143522 дес. или на 7,87%.

Всѣхъ зерновыхъ хлѣбовъ и картофеля въ отчетномъ году было собрано 57,137,155 пуд., менѣе сравнительно съ 1907 г. на (71,805,141—57,137,155)=14,667,986 пудовъ или на 20,43%.

Урожай озимыхъ въ среднемъ по всей губерніи вышелъ самъ 3,[illegible], урожай яровыхъ и картофеля—самъ 6,[illegible].

Общая площадь заливныхъ и незаливныхъ луговъ въ 1908 г. равнялась 368,335 дес., уменьшившись сравнительно съ предотчетнымъ годомъ на (410639—368335)=42304 или на 10,30%. Общее количество собраннаго сѣна съ 22,063,912 пудовъ въ 1907 году въ отчетномъ году понизилось до 20,255,577 пудовъ, давъ сборъ менѣе предотчетнаго года на 1,808,335 пуд. или на 8,19.

Обезпеченіе продовольственныхъ потребностей сельскаго населенія.

Продовольственныя потребности коренного крестьянскаго населенія Ставропольской губерніи на случай недорода хлѣбовъ обезпечиваются почти исключительно натуральными запасами хлѣба, хранящагося въ деревянныхъ магазинахъ, которые въ подавляющемъ большинствѣ случаевъ покрыты желѣзомъ и находятся въ весьма хорошемъ состояніи.

Общее количество продовольственныхъ средствъ, долженствующее служить согласно установленной закономъ нормѣ

обезпеченіемъ продовольственныхъ потребностей коренныхъ крестьянъ губерніи, таково: а) запасы хлѣба 3261583 пуда 32 фун., изъ коихъ озимаго 2180760 пуд. 17 фун. и ярового 1080823$^{3}/_{8}$ пуд. и б) общественныхъ продовольственныхъ капиталовъ взамѣнъ натуральныхъ запасовъ хлѣба—26828 руб. 59$^{1}/_{2}$ коп. Къ 1-му января 1909 года было на лицо: а) хлѣбныхъ запасовъ—озимаго 1655800 пуд. 15 фун. и ярового 814529 пуд. 27 фун., а всего 2470330 пуд. и 2 фун., сравнительно съ 1907 годомъ менѣе на 362915 пуд. 28 фун. Не хватало до требуемой нормы 791253 пуд. 30 фун. или 24,$_{26}$%; однако этотъ недочетъ особаго значенія не имѣетъ, такъ какъ въ ссудахъ, признанныхъ по обслѣдованіи благонадежными къ поступленію, числилось 1312327 пуд. 3 фун.; б) общественныхъ продовольственныхъ капиталовъ было 41010 руб. 20$^{1}/_{2}$ коп., болѣе чѣмъ въ 1907 году на 3469 руб. 22$^{1}/_{2}$ коп. Наличныхъ продовольственныхъ средствъ къ 1-му января 1909 года причиталось на одну душу коренного крестьянскаго населенія губерніи: хлѣба 2,$_{4}$ пуда и капитала 5 руб. 22 коп.

Продовольственныя потребности иногороднихъ сельскихъ обывателей, проживающихъ въ Ставропольской губерніи и занимающихся хлѣбопашествомъ, обезпечиваются главнымъ образомъ частными по уѣздамъ продовольственными капиталами, и лишь весьма въ незначительной части натуральными запасами хлѣба. Согласно установленной закономъ нормы означенные капиталы и запасы, взносы коихъ разсрочены на 12 лѣтъ, должны достигнуть 88059 руб. 49 коп. и 372 пуда хлѣба. Къ 1-му января 1909 года состояло: капиталовъ 13368 руб. 71 коп., менѣе чѣмъ въ 1907 году на 108 руб. 55 коп., а запасовъ хлѣба 176 пудовъ.

Уменьшеніе частныхъ продовольственныхъ капиталовъ объясняется отчасти тѣмъ, что часть иногороднихъ, причисленная въ 1906 году къ 11 вновь образованнымъ въ губерніи селамъ, истребовала свои взносы въ этотъ капиталъ и стала платить продовольственный сборъ по мѣсту новой приписки.

Садоводство и огородничество.

Несмотря на то, что климатическія и почвенныя условія Ставропольской губерніи весьма благопріятны для садоводства, послѣднее развито очень слабо. Садоводствомъ занимаются главнымъ образомъ жители гор. Ставрополя, ближайшихъ къ нему селъ и селъ расположенныхъ по теченію р. Кумы. Изъ всѣхъ спеціальныхъ культуръ виноградарство представляетъ въ

нѣкоторыхъ мѣстностяхъ губерніи значительный интересъ въ экономической жизни мѣстнаго населенія. Въ 1908 году площадь занятая виноградниками равнялась 4651 десят. 1358 кв. саж. Урожай винограда былъ значительно хуже предшествовавшаго года. Вина добыто 577872 ведра, менѣе чѣмъ въ 1907 году на 928,403 ведра. Мѣстное виноградное вино въ большинствѣ случаевъ низкаго качества, потребляется почти исключительно населеніемъ губерніи и сосѣднихъ Терской и Кубанской областей. Продажная цѣна вина въ зависимости отъ его качества и времени продажи колебалась отъ 75 коп. до 5 рублей за ведро.

Условія для развитія огородничества въ нѣкоторыхъ мѣстностяхъ губерніи также весьма благопріятны, но и эта отрасль сельскаго хозяйства развита слабо, при чемъ значеніе промысла она имѣетъ лишь въ гор. Ставрополѣ и ближайшихъ къ нему селахъ. Въ прочихъ же селахъ населеніе разводитъ простые виды овощей и главнымъ образомъ для своего потребленія.

Болѣе подробныя свѣдѣнія о виноградной культурѣ можно почерпнуть изъ помѣщаемой ниже таблицы.

Виноградарство и винодѣліе въ 1908 году.

НАЗВАНІЕ УѢЗДОВЪ.	Площадь подъ виноградниками. дес.	кв. с.	Число виноградныхъ кустовъ.	Урожай винограда въ пудахъ.	Количество проданнаго винограда въ пудахъ.	Количество полученнаго вина.	Количество проданнаго вина.	По какой цѣнѣ продавалось ведро вина. отъ	до
Ставропольскій . .	121	177	449200	11255	1090	8237	1317	1 р.	3 р.
Александровскій . .	435	753	1184800	302528	16152	24553	10420	1 р.	5 р.
Благодарнинскій . .	57	1609	370940	13840	10573	2060	400	1 р.	3 р.
Медвѣженскій . .	5	2119	20222	1210	445	132	120	1 р.	4 р.
Прасковейскій . .	4071	1500	25577254	1867678	173812	542891	472885	75 к.	2 р. 50 к.
И того . .	4651	1358	27602416	2196511	202072	577873	485142	75 к.	5 р.
Въ 1907 году было .	3449	2043	27541543	2063333	173826	1506276	545946	1 р.	4 р.
Сравнительно съ 1907 г.:									
въ 1908 г. больше . .	1201	1715	60873	133178	28246	—	—	—	
меньше . .	—	—	—	—	—	928403	60804	—	

Усовершенствованныя сельскохозяйственныя орудія и машины.

Однимъ изъ признаковъ относительной зажиточности населенія Ставропольской губерніи можетъ служить количество распространенныхъ въ ней усовершенствованныхъ сельскохозяйственныхъ орудій и машинъ, которыхъ въ 1908 году было зарегистрировано 106.664 стоимостью 11,629,709 руб. Сравнительно съ 1907 годомъ общее количество орудій и машинъ уменьшилось на 390 штукъ или на 0,36%, а стоимость ихъ на 155,864 руб. или 1,34. Вышеуказанное общее количество усовершенствованныхъ сельскохозяйственныхъ орудій и машинъ распредѣлялось между отдѣльными группами населенія слѣдующимъ образомъ: на долю коренного крестьянскаго населенія падало 96,039 или 90,04% на сумму 10,229,379 руб., частнымъ землевладѣльцамъ принадлежало 1856 или 1,75% стоимостью 410,244 руб.; иногороднимъ сельскимъ обывателямъ, занимающимся хлѣбопашествомъ, и арендаторамъ инородческихъ земель—3123 или 2.92% стоимостью 573,494 руб. и наконецъ инородцамъ: туркменамъ, ногайцамъ и калмыкамъ—5,646 или 5,29% стоимостью 416,502 руб. Изъ сравненія этихъ цифръ съ соотвѣтствующими данными за 1907 г. видно, что количество усовершенствованныхъ сельскохозяйственныхъ орудій и машинъ въ 1908 году уменьшилось: у коренныхъ крестьянъ на 1,56%, у частныхъ землевладѣльцевъ—на 50%, у иногородныхъ сельскихъ обывателей—на 4,49% и только у инородцевъ количество усовершенствованныхъ орудій и машинъувеличелось въ 2,04 раза.

Скотоводство.

Общее количество домашнихъ животныхъ въ губерніи въ 1908 г. 3,551,610 головъ, въ томъ числѣ: лошадей—379,303 головы, ословъ—14, крупнаго рогатаго скота 730,444 головы, буйволовъ 106 головъ, овецъ—грубошерстныхъ—1,215,123 и тонкорунныхъ—389,684 головы, козъ—27,776, верблюдовъ—6,538 и свиней—202,632 головы.

Наблюдающееся въ губерніи въ теченіе послѣднихъ лѣтъ сокращеніе скотоводства и овцеводства представляетъ собою не случайное явленіе, а естественное вслѣдствіе постепеннаго измѣненія общихъ экономическихъ условій въ сторону неблагопріятную для дальнѣйшаго развитія животноводства въ губерніи.

Населеніе губерніи въ настоящее время переживаетъ періодъ перехода отъ скотоводческой формы хозяйства къ земле-

дѣльческой, вслѣдствіе чего въ губерніи въ послѣдніе годы наблюдается необычайно сильное развитіе культуры хлѣбныхъ растеній, захватывающее подъ распашку съ каждымъ годомъ все большую и большую площадь цѣлинныхъ земель, служившихъ для этого времени исключительно лишь пастьбищами для скота и овецъ.

Неизбѣжнымъ слѣдствіемъ подобнаго уменьшенія выпасной площади является постепенное сокращеніе скотоводства и овцеводства, въ особенности же послѣдняго, благодаря чему, несмотря на высокія качества и значительную рыночную стоимость мѣстнаго скота и овецъ, среди сельскаго населенія губерніи совершенно не замѣчается заботъ о качественномъ ихъ улучшеніи.

Исключеніемъ изъ этого являются только лишь инородческія степи Туркменскаго Приставства, гдѣ благодаря сравнительному достатку пастбищъ съ одной стороны и постояннымъ заботамъ инородческой администраціи объ улучшеніи скотоводства и овцеводства съ другой—эти отрасли инородческаго хозяйства имѣютъ возможность прогрессировать не только въ количественномъ отношеніи, но и въ качественномъ, пользуясь существующими на Лѣтней Туркменской Ставкѣ разсадниками чистокровнаго скота: калмыцкой, шортгорнской и симментальской породъ и овецъ: бухарской, котствольдской и линкольской породъ, находящимися въ завѣдываніи спеціалиста ветеринара-зоотехника.

Совершенно обратное явленіе наблюдается въ коневодствѣ.

Развитіе земледѣльческой культуры, требуя замѣны мало работоспособнаго вола животнымъ болѣе продуктивнымъ и, слѣдовательно, болѣе выгоднымъ въ экономическомъ отношеніи—лошадью, вызвало въ губерніи въ послѣдніе 20—30 лѣтъ не только сильное развитіе коневодства въ количественномъ отношеніи, но и породило среди сельскаго населенія стремленіе къ качественному его улучшенію, въ результатѣ чего въ 1908 году въ губерніи функціонировало 18 постоянныхъ и временныхъ случныхъ пунктовъ съ 88-ю производителями на нихъ, покрывшими въ теченіи случного періода болѣе 2000 матокъ.

2 изъ этихъ пунктовъ находились въ Ставропольскомъ уѣздѣ, 10—въ Медвѣженскомъ, 2—въ Александровскомъ, 1—въ Благодаринскомъ, 2—въ Туркменскомъ Приставствѣ и 1—въ Ачикулакскомъ.

Составъ производителей на нихъ былъ слѣдующій: верховыхъ 60, рабочихъ 16 и рысистыхъ—12, изъ нихъ 28 производителей принадлежали инородческимъ и сельскимъ обществамъ, 22—были получены изъ Ашабовской (Терской области)

и 37 изъ Великокняжеской (Донской области) заводскихъ конюшенъ Государственнаго Коннозаводства.

Наибольшаго своего развитія дѣло улучшенія коневодства въ губерніи достигло въ 1908 году въ районѣ Туркменскаго и Ачикулакскаго Приставствъ. Вслѣдствіе ходатайства Г. Начальника губерніи въ 1908 году на Лѣтней Туркменской Ставкѣ былъ открытъ Главнымъ Управленіемъ Государственнаго Коннозаводства постоянный случной пунктъ съ 18-ю производителями въ немъ и, сверхъ того, по распоряженію Губернатора въ августѣ 1908 г., особой Комиссіей были пріобрѣтены въ Донской области, на средства, ассигнованныя инородческими обществами, 15 производителей Донской породы, изъ коихъ 10 поступили для улучшенія табуннаго коневодства въ Туркменскомъ Приставствѣ, а 5—Ачикулакскомъ.

Промыслы и торговля.

Кустарнымъ промысломъ, которыми могла бы заниматься земледѣльческая часть населенія въ свободное отъ полевыхъ работъ время, въ Ставропольской губерніи совершенно не существуетъ, а число лицъ занимающихся исключительно промыслами и ремеслами весьма не значительно. На 1200800 душъ общаго количества населенія губерніи такихъ лицъ въ 1908 году приходилось всего 32815 или $2{,}72^0/_0$.

Въ 1908 году число лицъ, занимающихся промыслами и ремеслами, увеличилось на 1429 человѣкъ, однако слѣдуетъ отмѣтить, что это увеличеніе не пропорціонально увеличенію населенія; въ 1908 году населеніе увеличилось на $2{,}17^0/_0$, а количество лицъ занимающихся исключительно промыслами и ремеслами—лишь на $4{,}55^0/_0$.

Фабрично-заводская промышленность въ Ставропольской губерніи, преимущественно земледѣльческой, развита весьма слабо. Въ 1908 году зарегистрировано 3486 фабрично-заводскихъ предпріятій съ 6682 рабочими и съ общей суммой производительности 12602215 рублей. Сравнительно съ предшествовавшимъ годомъ число фабрично-заводскихъ предпріятій увеличилось на 71, количество же рабочихъ увеличилось на 503, а сумма производительности увеличилась на 5046667 рублей или на $66{,}79^0/_0$. Увеличеніе стоимости выработанныхъ фабрикатовъ прежде всего объясняется значительными техническими усовершенствованіями, которыя владѣльцы ввели въ своихъ предпріятіяхъ въ 1908 году, а отчасти и расширеніемъ сбыта мѣстныхъ фабрикатовъ.

Наибольшее увеличеніе производства наблюдалось въ слѣдующихъ предпріятіяхъ. Число мельницъ паровыхъ и приводимыхъ въ дѣйствіе моторами различныхъ наименованій повысилось съ 146 до 194, т. е. увеличилось на 33,63%, а сумма производительности съ 3902192 руб. до 7549436 руб., т. е.—на 93,46%.

Мельницы всѣхъ категорій работаютъ почти исключительно для мѣстнаго сбыта и только нѣсколько паровыхъ, расположенныхъ вблизи станцій желѣзной дороги, отправляютъ муку за предѣлы губерніи.

Прекраснаго качества озимая пшеница во многихъ мѣстностяхъ губерніи даетъ возможность изготовлять настолько хорошую экспортную муку, что она, какъ показалъ опытъ двухъ послѣднихъ лѣтъ, найдетъ солиднаго потребителя въ лицѣ населенія закавказскихъ губерній и Закаспійской области. Громаднымъ тормазомъ развитія мукомольнаго дѣла въ губерніи служатъ недостатокъ и дорогизна топлива, что обусловливается отсутствіемъ желѣзныхъ дорогъ, которыя въ настоящее время проходятъ незначительными участками лишь по окраинамъ губерніи.

Изъ другихъ заводскихъ препріятій, для развитія которыхъ имѣются мѣстныя благопріятныя условія, слѣдуетъ отмѣтить заводы винокуренные и пиво-медоваренные. Винокуренныхъ заводовъ въ 1908 году, какъ и въ 1907 году, было 2, но сумма ихъ производительности съ 340000 руб. повысилась до 1176000 руб., производительность же пиво-медоваренныхъ заводовъ съ 237500 руб. повысилась до 377300 руб.

Мелкій кредитъ.

Въ Ставропольской губерніи дѣйствуютъ два разряда учрежденій мелкаго кредита: а) крестьянскіе сословные (сельскіе) банки и б) ссудо-сберегательныя кассы и кредитныя товарищества.

Въ 1908 году всѣхъ учрежденій мелкаго кредита въ Ставропольской губерніи дѣйствовало 132, болѣе сравнительно съ 1907 годомъ на 9 учрежденій.

Сельскихъ сословныхъ было 96, изъ коихъ вновь открытыхъ 3 и кредитныхъ товариществъ—36, въ томъ числѣ 6 вновь открытыхъ.

Общая сумма основныхъ капиталовъ всѣхъ учрежденій мелкаго кредита въ 1908 году достигла 1340277 руб. 95 коп., увеличившись сравнительно съ предшествующимъ годомъ на (1340277 руб. 95 коп.—1115693 руб. 62½ коп.)=224584 руб. 33½ коп. или на 20,12%.

Сумма вкладовъ увеличилась на (3697433 руб. 30 коп.—3062536 р. 21 1/. к.=634997 руб. 8 3/4 коп. или на 20,73 %. Сумма выданныхъ ссудъ увеличилась на (5145205 руб. 75 коп.—4148463 руб. 66 коп.)=996739 руб. 56 коп. или на 24,03 %. Чистая прибыль увеличилась на (256077 руб. 52 1/2 коп.—217067 руб. 4 коп.)=39010 руб. 48 1/2 коп. или на 13,36 %. Наоборотъ, уменьшились: сумма просроченныхъ ссудъ на 2,58 % и число заемщиковъ, за коими числились просроченныя ссуды, на 3,66 %.

Вышеприведенныя данныя свидѣтельствуютъ, что дѣло мелкаго кредита въ губерніи въ 1908 году, какъ и въ цѣломъ рядѣ предшествовавшихъ лѣтъ, продолжало развиваться. Этому не мало способствовали и рядъ мѣръ, предпринятыхъ Губернскимъ Комитетомъ къ улучшенію дѣятельности учрежденій мелкаго кредита. Главнѣйшія изъ этихъ мѣръ слѣдующія: а) обращено особое вниманіе на счетоводство и отчетность сельскихъ банковъ и кассъ, съ каковою цѣлью ревизія эти учрежденій, а главное инструктированіе членовъ правленій банковъ и кассъ, были поручены, кромѣ земскихъ начальниковъ, еще и инспекторамъ мелкаго кредита, лицамъ получившимъ спеціальную подготовку, б) сельскіе банки, счетоводство коихъ отличалось большою запущенностью, были подчинены особому наблюденію, в) приняты мѣры къ своевременному взысканію просроченныхъ ссудъ и недопущенію переписки ихъ, г) настойчиво разъяснялись сельскимъ обществамъ преимущества новаго образцоваго устава ссудо-сберегательныхъ кассъ предъ устарѣлымъ уставомъ сельскихъ банковъ и рекомендовалось преобразованіе банковъ въ ссудо-сберегательныя кассы, что многими обществами и сдѣлано, и т. под.

Народное образованіе.

Низшія учебныя заведенія.

1. Министерскія училища. Въ 1908 году въ вѣдѣніи Ставропольской дирекціи народныхъ училищъ состояло: городскихъ, по положенію 1872 года, училищъ шестиклассныхъ—1 и четырехклассныхъ 3, ремесленныхъ училищъ—1, низшихъ ремесленныхъ школъ 2, начальныхъ училищъ двухклассныхъ 15, одноклассныхъ 353 (и при нихъ 29 параллелей), частныхъ учебныхъ заведеній: 1-го разряда—1, 2-го разряда—1, 3-го разряда—3.

Учащихся въ Министерскихъ начальныхъ училищахъ было 17213 мужскаго пола и 4959 женскаго пола.

Окончило курсъ въ начальныхъ училищахъ 1764 человѣка.

На содержаніе начальныхъ училищъ Ставропольской губерніи въ 1908 году поступило: изъ Государственнаго Казначейства 33100 руб., изъ земскихъ сборовъ 26317 руб., изъ общественныхъ капиталовъ 183129 руб. 34 коп., изъ городскихъ суммъ 33902 руб. 41 коп., пожертвованій частныхъ лицъ 2579 руб. 50 коп., платы за ученіе 1911 руб., изъ прочихъ источниковъ 4092 руб. 74 к., изъ остатковъ спеціальныхъ средствъ за предыдущіе годы 6265 руб. 93 коп., и того 291297 руб. 92 коп., каковая сумма полностью и была израсходована въ 1908 г.

Запасныхъ капиталовъ начальныхъ училищъ въ началѣ 1908 года было 109589 руб. 56 коп., въ теченіи года поступило 26366 руб. 56 коп., израсходовано 22298 руб., къ концу года состояло 113658 руб. 12 коп.

2. Церковныя школы. Въ 1908 году въ губерніи состояло 267 церковныхъ школъ, въ томъ числѣ: второклассныхъ 3, одноклассныхъ 205 и школъ грамоты 59.

Во всѣхъ этихъ школахъ было 14007 учащихся, изъ коихъ 9562 мужскаго и 4445 женскаго пола. Окончило курсъ 1105. На церковношкольное дѣло въ отчетномъ году поступило и израсходовано 123789 руб., въ томъ числѣ мѣстныхъ суммъ 74710 руб., изъ суммъ губернскаго земскаго сбора 21681 руб. и казенныхъ—27398 руб. Такимъ образомъ положеніе низшаго народнаго образованія въ отчетномъ году характеризуется слѣдующими цифрами:

	Всѣхъ школъ.	Всѣхъ учащихся.	Окончило курсъ.	Израсходовано.	
				Руб.	Коп.
1908 года . . .	645	36179	2869	415085	92
1907 „ . . .	655	35434	2402	314697	95
Въ 1908 году:					
болѣе + . .	—	+745	+467	30388	97
менѣе — . .	—10	—	—	—	—

Среднія учебныя заведенія.

Среднія учебныя заведенія находятся лишь въ губ. гор. Ставрополѣ, ихъ семь: 3 мужскихъ и 4 женскихъ, изъ нихъ 1

мужское и 3 женскихъ находятся въ вѣдѣніи Министерства Народнаго Просвѣщенія, а 2 мужскихъ и одно женское въ вѣдѣніи Св. Синода.

1. Мужская гимназія состоитъ изъ двухъ отдѣленій: классическаго и реальнаго. Къ 1-му января 1909 года въ ней было 1031 ученикъ, въ томъ числѣ 199 пансіонеровъ. Окончило курсъ въ 1908 году—55 учениковъ, изъ коихъ получили—36 аттестаты зрѣлости, а 19 свидѣтельства объ окончаніи дополнительнаго класса реальнаго отдѣленія. Израсходовано на содержаніе этой гимназіи 174893 р., въ томъ числѣ 71864 руб. на содержаніе пансіона.

2. Духовная семинарія имѣла въ 1908 году 355 учащ., изъ коихъ окончило курсъ 34. На содержаніе семинаріи было израсходовано 10921 р. 93 коп.

3. Духовное училище имѣло въ 1908 году 324 учащихся, изъ коихъ окончило курсъ 53 ученика. На содержаніе училища израсходовано 58021 р. 97 к.

4. Женская гимназія Св. Александры. Къ 1 января 1909 года состояло учениць 605, изъ коихъ пансіонерокъ 167. Окончило курсъ 42. Израсходовано на содержаніе гимназіи 93402 р., въ томъ числѣ на содержаніе пансіонерокъ 21768 р.

5. Ольгинская женская гимназія въ 1908 года имѣла 677 учениць, изъ коихъ окончили: семь классовъ—63 и восьмой, спеціальный 78. На содержаніе гимназіи израсходовано 45121 р.

6. Третія женская гимназія (не полная) имѣла въ 1908 г. 190 учениць, на содержаніе ея израсходовано 10390 р.

7. Епархіальное женское училище въ 1908 году имѣло 394 ученицы, изъ коихъ 345 пансіонерокъ. Окончило курсъ со свидѣтельствомъ 6-го класса 51 и со свидѣтельствомъ 7 класса 27. Израсходовано на содержаніе училища 102006 р. 33 к., въ томъ числѣ на содержаніе пансіона 42527 р. 52 к.

Во всѣхъ учебныхъ заведеніяхъ Ставропольской губерніи въ 1908 г. было 39755 учащихся, болѣе сравнительно съ 1907 годомъ на (39755—38980)=775 или на 1,98%. Израсходовано въ 1908 году на народное образованіе 932141 р. 15 к., менѣе сравнительно съ предшествовавшимъ годомъ на (980097 руб. 42 коп.—932141 руб. 15 коп.)=47956 руб. 27 коп. или на 4,89%. Расходъ на народное образованіе въ 1908 г. на одну душу населенія выразился суммою въ 77,67 коп.

Ветеринарная часть.

Въ 1908 году ветеринарный персоналъ губерніи состоялъ изъ: 1) губернскаго ветеринарнаго инспектора, 2) двухъ пунктовыхъ ветеринарныхъ врачей: въ гор. Ставрополѣ и сел. Средне-Егорлыкскомъ, 3) 37-ми участковыхъ ветеринарныхъ врачей, 4) одного ветеринарнаго фельдшера на скотопрогонномъ пунктѣ въ гор. Ставрополѣ, 5) 37 участковыхъ ветеринарныхъ фельдшеровъ и 6) двухъ ветеринарныхъ стражниковъ на скотопрогонныхъ пунктахъ въ гор. Ставрополѣ и сел. Среднемъ-Егорлыкѣ.

На содержаніе его въ 1908 году израсходовано 62351 р. 72 коп.

При этомъ необходимо отмѣтить, что изъ губернскаго земскаго сбора на содержаніе ветеринарнаго персонала въ губерніи отпускается ежегодно только лишь 7740 руб., вся же остальная и главнѣйшая часть расходовъ покрывается исключительно изъ суммъ % сбора съ гуртового скота.

Изъ заразныхъ болѣзней на домашнихъ животныхъ въ 1908 году наблюдались: сибирская язва, ящуръ, оспа овецъ, сапъ лошадей, бѣшенство, пироплазмозъ крупнаго рогатаго скота, рожа свиней, мытъ лошадей, столбнякъ, чесотка, актиномикозъ, инфлюэнца, эмфизематозный карбункулъ и періодическое воспаленіе глазъ.

Названными болѣзнями заболѣло 63086 головъ различнаго рода домашнихъ животныхъ, изъ коихъ 58961 голова выздоровѣла, 2797 головъ пало, 82 убито и остались больными къ началу текущаго года—1246 головъ.

Такимъ образомъ, въ ветеринарно-санитарномъ отношеніи 1908 годъ, благодаря сравнительно слабому развитію заразныхъ болѣзней на домашнихъ животныхъ, оказался для населенія губерніи довольно благопріятнымъ.

По размѣрамъ причиненнаго мѣстному животноводству ущерба, наиболѣе важными въ экономическомъ отношеніи оказались нижеслѣдующія болѣзни: сибирская язва, рожа свиней, ящуръ, оспа овецъ, пироплазмозъ, сапъ, бѣшенство и мытъ.

Постановка въ губерніи борьбы съ сапомъ, ящуромъ, оспой овецъ и бѣшенствомъ можетъ быть признана вполнѣ отвѣчающей современнымъ требованіямъ науки, но, къ сожалѣнію, этого же нельзя сказать относительно постановки борьбы съ сибирской язвой, рожей свиней и мытомъ лошадей, то есть тѣми именно болѣзнями, борьба съ которыми заключается главнымъ образомъ въ примѣненіи предохранительныхъ прививокъ.

Несмотря на постоянныя заботы администраціи и старанія

ветеринарнаго персонала губерніи возможно шире распространить примѣненіе предохранительныхъ прививокъ среди сельскаго населенія губерніи, боязнь „отхода", т. е. падежа животныхъ отъ прививокъ, при отсутствіи выдачи вознагражденія за нихъ, въ значительной мѣрѣ парализуетъ поступательное развитіе этого дѣла въ губерніи.

Кромѣ борьбы съ заразными болѣзнями на мѣстномъ скотѣ, ветеринарный персоналъ губерніи въ 1908 году, какъ и въ прошлые годы, имѣлъ постоянный надзоръ за привозомъ животныхъ продуктовъ, за торговлей скотомъ на существующихъ въ каждомъ ветеринарномъ участкѣ—базарахъ и ярмаркахъ, за выпасомъ, выкормомъ и передвиженіемъ по губерніи промышленныхъ гуртовъ и партій скота и отаръ овецъ, а также—взималъ съ промышленныхъ животныхъ % сборъ, поступленіе котораго въ 1908 году выразилось въ суммѣ 60347 руб. 59 коп., а съ остаткомъ отъ прошлаго года—въ суммѣ 60946 руб. 22 коп.

По развитію ветеринарно-лѣчебнаго дѣла Ставропольская губернія занимаетъ одно изъ видныхъ мѣстъ въ Имперіи.

Пожары.

Въ 1908 году въ Ставропольской губерніи было 425 случаевъ пожара, изъ нихъ 13 въ городахъ, остальные 412 въ сельскихъ мѣстностяхъ.

Сравнительно съ 1907 годомъ число пожаровъ уменьшилось на (455—425)=30 или 6,59%. Число пострадавшихъ отъ пожаровъ дворовъ было 383, менѣе сравнительно съ 1907 годомъ на (401—383)=18 или 4,48%. Общая сумма убытковъ, причиненныхъ пожарами въ 1908 году, достигла 130628 руб., уменьшившись сравнительно съ предшествовавшимъ годомъ на 175677 руб. или на 57,74%. Означенное выше количество случаевъ пожаровъ по роду причинъ возникновенія ихъ распредѣлялось слѣдующимъ образомъ.

Отъ поджоговъ . . .	85	пожаровъ или	20,00%
„ неосторожности . .	80	„	18,82%
„ дурного устойства печей .	34	„	8,00%
„ молніи	6	„	1,41%
„ другихъ причинъ . .	220	„	51,76%

Для огражденія крестьянскаго населенія губерніи отъ убытковъ, причиняемыхъ пожарами, въ Ставропольской губерніи существуетъ обязательное страхованіе отъ огня крестьянскихъ строеній. Страховыми операціями вѣдаетъ Ставропольское Губернское Присутствіе.

Запасный страховой капиталъ къ 1 января 1909 года за исключеніемъ долговъ по ссудамъ и долговъ, числящихся за учрежденіями, достигъ суммы 1340745 руб. 45 коп., а общая сумма годовыхъ издержекъ по страхованію по средней сложности за пятилѣтіе 1904—1908 г.г. равняется 24168 руб. 94 коп., такъ что запасный капиталъ въ нѣсколько разъ превышаетъ норму, при которой разрѣшается Высочайше утвержденнымъ 26 января 1898 года мнѣніемъ Государственнаго Совѣта употребленіе остатка страхового сбора на мѣры предупрежденія и пресѣченія пожаровъ. На основаніи приведеннаго закона размѣръ ежегоднаго отпуска этихъ остатковъ не долженъ превышать средняго годового остатка отъ страховой операціи за предшествующее пятилѣтіе, каковой средній остатокъ по Ставропольской губерніи за 1904—1908 г.г. равняется 96482 р. 20 к.

Начиная съ 1899 года, Губернскимъ Присутствіемъ примѣняются слѣдующія противопожарныя мѣропріятія: а) выдача сельскимъ обществамъ безпроцентныхъ ссудъ на устройство водоснабженія, на пріобрѣтеніе принадлежностей пожарныхъ обозовъ и устройство общественныхъ черепичныхъ заводовъ и б) обсадка деревьями усадьбъ и устройство въ селахъ общественныхъ древесныхъ питомниковъ.

На устройство водоснабженія сельскимъ обществамъ губерніи была разрѣшена въ 1908 году выдача безпроцентныхъ ссудъ въ размѣрѣ 108570 руб., каковые были распредѣлены слѣдующимъ образомъ: на устройство артезіанскихъ колодцевъ разрѣшены ссуды: Урожаинскому сельскому обществу 10000 руб., Китаевскому 5000 руб., Отказенскому 10000 руб., Новозаведенскому 10000 руб., Ивановскому 10000 руб., Лиманскому 5000 р., Бурлацкому 5000 руб., Воронцово-Николаевскому 10000 руб. и Новоселицкому 5000 руб.; на устройство водопровода Бешпагирскому сельскому обществу 20000 руб.; на устройство простыхъ колодцевъ Дербетовскому сельскому обществу 5000 руб. и на устройство плотины Арзгирскому обществу 10000 руб., всего изъ разрѣшенной къ выдачѣ суммы израсходовано на водоснабженіе 105000 руб.

За недостаткомъ средствъ, разрѣшенныхъ къ расходованію въ 1908 году на водоснабженіе, удовлетворено всего лишь 11 ходатайствъ сельскихъ обществъ, удовлетворенія же шести возбужденныхъ ходатайствъ отложено на счетъ имѣющаго быть испрошеннымъ кредита на 1909 годъ.

500 руб., предназначенные на выдачу сельскимъ обществамъ ссудъ на пріобрѣтеніе пожарныхъ трубъ и оборудованіе пожарныхъ обозовъ выданы двумъ сельскимъ обществамъ: Крученобалковскому 300 руб. и Новомихайловскому 200 руб.

Въ погашеніе выданныхъ въ предшествовавшіе годы ссудъ на устройство водоснабженія въ 1908 году отъ сельскихъ обществъ поступило: Лиманскаго 200 р., Донскобалковскаго 3300 руб., Донского 3000 руб., Надеждинскаго 3000 руб., Томузловскаго 1000 руб., Преображенскаго 200 руб., Архангельскаго 500 руб., Константиновскаго 1000 руб., Птичьяго 200 руб., Романовскаго 500 руб. и возвращены обратно полностью ссуды Тищенскимъ сельскимъ обществомъ 5000 руб., Медвѣженскимъ 2000 руб., Новомихайловскимъ 3000 руб. и Тахтинскимъ 4000 руб., а всего поступило въ погашеніе выданныхъ ссудъ 26900 руб.

На поддержаніе существующихъ сельскихъ древесныхъ питомниковъ и устроенныхъ при училищахъ садовъ было израсходовано 1031 р. 85 к.

Почта и телеграфъ.

Въ 1908 году въ Ставропольской губерніи дѣйствовала 31 казенная почтовая станція съ 218 лошадьми, при чемъ подъ свозъ почты и эстафетъ было выпущено въ гонъ 18662 лошади, менѣе сравнительно съ 1907 годомъ на (20037—18662)=1375. Проѣзжавшимъ пассажирамъ было подано 9999 лошадей, менѣе сравительно съ предшествовавшимъ годомъ на (10582—9999)=583 лошади. Одна почтовая станція приходилась на 38736 душъ населенія губерніи. Такимъ образомъ въ 1908 г., какъ и въ предшествовавшіе годы, казенныя почтовыя станціи обслуживали главнымъ образомъ учрежденія почтово-телеграфнаго вѣдомства, каковыхъ въ 1908 году было 43, при чемъ одно учрежденіе приходилось на 27924 души населенія губерніи. Одинъ почтовый ящикъ на 14295 душъ, одинъ телеграфный аппаратъ за 37525 душъ и одинъ почтово-телеграфный служащій на 5483 души населенія губерніи. Дѣятельность почтово-телеграфныхъ учрежденій въ 1908 году между прочимъ видна изъ слѣдующей таблицы.

Количество	простыхъ писемъ уменьшилось на	162618
„	простыхъ бандерольныхъ отправленій увеличилось на . .	140795
„	абонементныхъ повременныхъ изданій увеличилось на . .	337006
„	подписчиковъ на повременныя изданія увеличилось на . .	1797
„	заказныхъ писемъ и бандеролей увеличилось на	25278
Денежныхъ	переводовъ увеличилось на .	16588
Ихъ цѣнность	увеличилась на . . .	3331827 р.

Посылокъ цѣнныхъ и безъ цѣны на . . 3259 р.
Тарифныхъ, безплатныхъ и проходящихъ телеграммъ увеличилось на . . 49064 р.

Доходъ почтовый, телеграфный и телефонный въ отчетномъ году для Ставропольской губерніи выразился общей суммой 282459 руб., превысивъ расходъ на содержаніе служащихъ въ мѣстныхъ почтово-телеграфныхъ учрежденіяхъ и хозяйственныя надобности этихъ учрежденій на (282459—94417 руб.)= 189012 руб. Сравнительно съ 1907 годомъ доходъ мѣстныхъ почтово-телеграфныхъ учрежденій увеличился на 19127 руб. или на 7,26%, а расходъ на эти учрежденія увеличился лишь на 342 руб. или на 0,36%. Въ 1908 году расходъ на мѣстныя почтово-телеграфныя учрежденія падалъ на одну душу населенія губерніи въ размѣрѣ 7,86 коп. (въ 1907 г. 8,91 коп.).

Свѣдѣнія о ходѣ производства на заводахъ винокуренныхъ, виноградо-водочныхъ и пиво-медоваренныхъ за 1907 и 1908 годы.

Наименованіе заводовъ, мѣстонахожденіе и производство ихъ.	Число заводовъ и свѣдѣнія о результатахъ ихъ производства.			
	Въ 1907 году.	Въ 1908 году.	Въ 1908 году противъ 1907 года.	
			Болѣе.	Менѣе.
1. Винокуренные заводы:				
Въ гор. Ставрополѣ . . .	1	1	—	—
При хуторѣ Николаевскомъ, Приволенской вол., Медвѣженскаго уѣзда .	1	1	—	—
Употреблено на перекурку хлѣбныхъ припасовъ:				
Муки ржаной	48	58	10	—
Ржи зерномъ	251	—	—	251
Кукурузы зерномъ . . .	325863	363028	37165	—
Проса зерномъ	10875	6351	—	4524
Солода зеленаго . . .	58517	65760	7242	—
Пшеницы зерномъ . . .	248	296	48	—
Ячменя зерномъ . . .	—	324	324	—
И т о г о . .	395802	433817	44789	4775
			40014	
Изъ означенныхъ припасовъ выкурено спирта	16603529	17810115	1206586	—
2. Виноградоводочные:				
С о с т о я л о:				
Въ сел. Прасковеѣ . . .	6	6	—	—
При гор. Св. Креста . . .	1	1	—	—
Изъ нихъ дѣйствовало . .	2	2	—	—
Употреблено на перекурку виноградного сусла съ чачрою . .	42000	46419	4419	—
Выкурено спирта . . .	252029	191441	—	60618
На сумму акциза . . .	17642	13398	—	4244

Наименованіе заводовъ, мѣстонахожденіе и производство ихъ.	Число заводовъ и свѣдѣнія о результатахъ ихъ производства.			
	Въ 1907 году.	Въ 1908 году.	Въ 1908 году противъ 1907 года.	
			Болѣе.	Менѣе.
3. Пиво-медоваренные заводы:				
Состояло:				
Въ гор. Ставрополѣ . . .	3	3	—	—
„ „ Св. Креста . . .	1	1	—	—
„ сел. Медвѣжьемъ . . .	1	1	—	—
„ „ Бѣлой-Глинѣ . . .	1	1	—	—
„ „ Александровскомъ . .	1	1		—
„ „ Воронцово-Александровскомъ .	1	1	—	—
„ „ Спасскомъ . . .	—	1	1	—
Изъ нихъ дѣйствовало . . .	8	9	1	—
Употреблено на пивовареніе солода .	57542 п.	63716 п.	6234 п.	—
Выварено:				
Пива ведеръ	384230	422030	37800	—
Меда „	—	—	—	—
На сумму акциза . . .	62507 р. 70 к.	100684 р. 70 к.	8177 р.	—

Народное здравіе.

Въ 1908 году въ Ставропольской губерніи было 51 гражданскихъ врачей, въ томъ числѣ четыре женщины-врача, изъ нихъ двѣ въ гор. Ставрополѣ (одна врачемъ въ Александровской женской гимназіи, а другая въ епархіальномъ женскомъ училищѣ) и двѣ въ уѣздахъ губерніи—одна городовымъ врачемъ въ заштатномъ гор. Св. Креста и одна вольнопрактикующимъ врачемъ въ кол. Темпельгофъ въ Александровскомъ уѣздѣ.

На каждаго врача въ среднемъ приходилось 23545 душъ населенія, но крайне неравномѣрное распредѣленіе врачей между городами и уѣздами губерніи даетъ широкія колебанія. Въ наилучшихъ условіяхъ въ смыслѣ постановки врачебной помощи и ея доступности находится городъ Ставрополь, гдѣ при 27 врачахъ на каждаго приходится только 2008 чел., не считая занимающихся практикой 5-ти военныхъ врачей. Далеко не такъ обстоитъ дѣло въ другомъ городѣ губерніи Св. Креста; здѣсь уже на одного городового врача приходятся всѣ 15861 жителей города.

Тѣ же данныя по уѣздамъ губерніи при разсчетѣ числа

жителей только на служащихъ врачей выразились въ слѣдующихъ числахъ:

	Число врачей.	Число душъ на одного врача.	Наибольшая площадь участка въ уѣздѣ.	Наибольшее разстояніе отъ мѣстожительства врача.
Ставропольскій уѣздъ .	3	63746	4300,1 кв. в.	46 вер.
Александровскій . .	3	56707	5066,1 ,, ,,	79 ,,
Благодаринскій . .	4	65078	9183,1 ,, ,,	88 ,,
Медвѣженскій . .	3	104444	6939,4 ,, ,,	77 ,,
Прасковейскій (безъ гор. Св. Креста) . .	3	55110	5751,1 ,, ,,	89 ,,
Инородческія степи .	3	17124	Нѣтъ данныхъ.	

Эта таблица показываетъ, что на 19 врачей, служащихъ въ уѣздахъ губерніи, приходится 1,131,711 душъ населенія, т. е. на одного врача—59511 чел. Принимая же во вниманіе спеціальныя функціи уѣздныхъ врачей, мѣста которыхъ въ губерніи, въ виду болѣе чѣмъ скромнаго вознагражденія, постоянно вакантны, но которые приняты во вниманіе при разсчетѣ числа душъ на каждаго врача въ уѣздахъ губерніи, нужно признать, что число врачебныхъ участковъ въ губерніи (12) при громадной площади врачебныхъ участковъ и огромномъ разстояніи на цѣлые десятки верстъ селеній отъ мѣстожительства врача, надо признать крайне недостаточнымъ, организацію врчебной помощи сельскому населенію неудовлетворительной и реформу въ дѣлѣ сельсковрачебной помощи въ Ставропольской губерніи положительно неотложной.

Расходъ на медицинскую часть.

	ИЗЪ СУММЪ.										ВСЕГО.	
	Правительствен.		Земск. сбор. неземск. губ.		Городовъ.		Частныхъ общ. и лицъ.		Прочіе *).			
	Руб.	К.	Руб.	К.	Руб.	К.	Руб.	К.	Руб.	К.	Руб.	К.
1. Содержаніе лѣчебныхъ заведеній, безъ расходовъ на медицинскій, фармацевтическій персоналъ и безплатную выдачу лѣкарствъ	99233	78	17046	79	3601	20	18141	47	—	—	58023	23
2. Содержаніе врачей . . .	11648	—	14010	—	8700	—	3300	2	1200	—	38858	2
3. „ фельдш. и акуш. перс. . .	5310	—	11481	50	2375	—	33666	10	600	—	53432	60
4. Безплатная выдача лѣкарствъ . . .	3418	30	8556	—	7780	34	46569	85	—	—	66324	49
5. Расходы на оспопрививаніе . . .	6	—	400	—	590	—	2035	50	—	—	3031	50
6. „ борьбу съ эпедеміями . .	120	—	2078	45	7731	39	5972	70	—	—	15902	54
7. Оздоровленіе населенныхъ мѣстъ . .	—	—	—	—	2778	79	—	—	—	—	2778	79
8. Прочіе расходы	8604	11	5100	—	7399	32	9266	92	—	—	30370	35
Всего .	48340	19	58672	74	40956	4	118952	55	1800	—	268721	52

*) Изъ мѣстныхъ суммъ на содержаніе врачей—1200 руб. и изъ средствъ Краснаго Креста на наемъ 2-хъ фельдшеровъ—600 руб.

Расходъ по содержанію психіатрической больницы.

Жалованье врачебному персоналу . .	3500	руб.
Смотрителю, бухгалтеру и аптекарю . .	1680	„
Фельдшеру и фельдшерицѣ . . .	960	„
Прислугѣ и надзирателямъ . . .	6612	„
Довольствіе послѣднихъ пищей и одеждой .	12500	„
„ больныхъ пищей . . .		
„ „ одеждой и бѣльемъ .	1343	„
Развлеченіе больныхъ (выписка газетъ и журналовъ). Прочія развлеченія устраиваемыя на благотворительныя средства . .	40	„
Содержаніе причта, погребеніе и т. п. .	494	„
Омеблированіе помѣщеній и посуда . .	229	„
Отопленіе	5000	„
Освѣщеніе	1240	„
Водоснабженіе—содержаніе водокачки . .	200	„
Страхованіе, поземельный налогъ, телефоны и т. п.	445	„
Ремонтъ зданій	500	„
Постройка новыхъ зданій . . .	450	„
Содержаніе лошадей, фермы, мастерскихъ и прочіе хозяйственные расходы . . .	435	„
Медикаменты, перевязочныя средства, инструменты	417	„
Отправка больныхъ на родину . .	50	„
Канцелярскіе расходы . . .	100	„
Прочіе расходы	979	„
Всего .	37174	„

При среднемъ суточномъ числѣ 100 больныхъ стоимость содержанія одного больного въ день, считая всю сумму расходовъ, обошлась въ 1 руб. $3^1/_8$ коп. Годовая стоимость содержанія одного больного 375 руб. 45 коп.

IV.

Справочныя свѣдѣнія.

Почтовыя правила.

Расписаніе дней, въ которые почтовыя операціи вовсе не производятся или производятся по сокращеннымъ срокамъ:

I. Почтовыя операціи вовсе не производятся въ дни: Новаго года (1 янв.), 1-й день Св. Пасхи, Св. Троицы, Благовѣщенія Пр. Богородицы (25 мар.), Тезоименитства Государя Императора (6 дек.) и въ 1-й Рождества Христова (25 дек.). *II. Почтовыя операціи производятся въ теченіе двухъ часовъ въ дни:* Богоявленія (6 янв.), Срѣтенія Господня (2 февр.), перенесенія мощей св. Николая Чудотворца (9 мая), свв. ап. Петра и Павла (29 іюня), Преображенія Господня (6 авг.), Успенія Пр. Богородицы (15 авг.), Усѣкновенія главы св. Іоанна Предтечи (29 авг.), Воздвиженія Креста Господня (14 сент.), св. Іоанна Богослова (26 сент.), Покрова Пр. Богородицы (1 окт.), Казанской ик. Бож. Матери (22 окт.), Введенія во храмъ Пр. Богородицы (21 нояб.), 2-й и 3-й день Рождества Христова (26 и 27) дек., субботы Сырной недѣли, пятницы и субботы Страстной недѣли, 2-й день Св. Пасхи, Вознесенія Господня, Духовъ день, тезоимен. Государыни Императрицы Александры Ѳеодоровны (23 апр.), рожденія Государя Императора (6 мая), рожденія Государыни Императрицы Александры Ѳеодоровны (25 мая), тезоимен. Государыни Императрицы Маріи Ѳеодоровны (22 іюля), рожд. Наслѣдника Цесаревича (30 іюля), тезоименитства Наслѣдника Цесаревича (5 окт.), Восшествія на престолъ Государя Императора (21 окт.), рожд. Государыни Императрицы Маріи Ѳеодоровны (14 ноября) и всѣ воскресные.

ВНУТРЕННЯЯ КОРРЕСПОНДЕНЦІЯ.

I. Простая. а) Закрытыя письма должны быть не тяжелѣе 5 ф. для иногородныхъ и 1 ф. для город. На письмахъ „до востребованія“ дозволяется вмѣсто полнаго обозначенія фамиліи адресата указывать условн. буквы или знаки. *Иногородніе* оплачиваются по 7 к. съ лота; *мѣстныя*—въ столицахъ—по 5 к., а въ др. городахъ по 3 к. за письмо. Письма и банд. отправл., посылаемыя не на имя правит. учрежд., могутъ быть вовсе не

оплачены марками; съ получателей такихъ писемъ недоплаченный вѣсовой сборъ взыскивается вдвое. Въ закрытыхъ письмахъ можно пересылать документы, марки и пр., *но не деньги.*

б) Открытыя письма: единичныя—3 к. и съ оплачен. впередъ отвѣтомъ—6 к.

в) Бандерольныя отправленія. Къ пересылкѣ открыто, подъ бандеролями или въ незаклеенныхъ конвертахъ, допускаются: 1) разнаго рода печатныя произведенія, дѣловыя бумаги (рукописи), не имѣющія характера текущей переписки, вѣсомъ не болѣе 4 ф. и величиной не бол. 10×10 верш., а сверн. въ трубку не болѣе 17 вер. длины и 2 верш. въ діаметрѣ. 2) Образчики товаровъ, не имѣющіе цѣнности, вѣсомъ не болѣе 27 лотъ, величиной не болѣе 6×4×2 вершка, а сверн. въ трубку не бол. 6 верш. въ длину и 3 верш. въ діаметрѣ.

Плата за *бандерольныя отправленія:* а) *городскія* съ печатн. произведеніями, до 1 лота—1 к., свыше за каждые 8 лот. или части 8 лот.—2 коп., *иногороднія* за каждые 4 лот. или ихъ части—2 коп.; б) *съ дѣловыми бумагами* и *образч. товар.* за кажд. 4 лот. или ихъ части—2 коп. *Низшій размѣръ сбора ограниченъ:* для дѣл. бумагъ въ Спб. и Москвѣ 5 коп., въ проч. гор. 3 коп. и иногородн.—7 коп., а для образч. товар. во всѣхъ отправленіяхъ—3 коп.

II. Заказная корресп. Заказнымъ можетъ быть отправлено всякое закрытое и открытое письмо и бандерольное отправленіе. На оболочкѣ (конвертѣ) написать „заказное". Поправокъ въ адресѣ не допускается. Если отправитель желаетъ, чтобы заказн. отпр. было выдано лично адресату, то сдѣлать надпись „выдать по повѣсткѣ". За доставленіе отправителю *увѣдомленія о полученіи* адресатомъ заказного (рекомендован.) или страхового отправл. взимается по внутр., иногород., корреспонд.—7 к., мѣстной: въ столицахъ—5 к., въ друг. городахъ—3 коп., Заказн. письма опл. марками по вѣсу и кромѣ того 7 к. за заказъ. За уплату заказн. письма, въ пріемѣ котор. выдана расписка, почт.-телегр. вѣдомство уплачиваетъ 10 р.

III. Страховая корресп. а) Денежные пакеты установлены для пересылки кредитныхъ билетовъ, монеты, %%% бумагъ, гербовой, вексельной бумаги и продаются не запечатанными. Звонкой монеты допускается пересылка мѣдн.—до 9¾ к., сер.—до 4 р. 95 к. и золот.—до 30 р. Вѣсъ пакета ограниченъ 20 ф. *Плата* за денеж. пак. деньгами (не марк.): 1) *вѣсовой сборъ* по 7 к. за лотъ, городскіе денежн. пакеты оплачив. вѣсов. сбор. также,

Денежное.

Москва.

Тверская улица, домъ Сергѣева

Петру Петровичу Петрову.

Со вложеніемъ **пяти** (5) рублей.

Отъ Ивана Ивановича Иванова, Тула, Московская улица, свой домъ.

какъ и письмо, т. е. 5 к. для столицъ и 3 к. для друг. город. (за всю звонкую монету—какъ за лотъ), 2) *страховой* за суммы или цѣнности до 10 р.—10 к., свыше 10 р. и до 100 р.—25 к., свыше 100 р. сверхъ указанной платы за первую сотню рублей взимается съ каждой слѣдующей сотни руб. или части этой суммы по 15 к. (5 августа 1904 г.).

б) Цѣнные открытые пакеты установлены для отправленія денегъ, %%% бумагъ, векселей, закладныхъ, документовъ и пр. Можно не страховать. Подавать открытымъ и прилагать опись вложенія. На пакетѣ надпись: „цѣнный на (столько-то) руб.". Вѣсъ до 20 ф. (город. отпр. 1 ф.). Цѣнность не ограничена. Плата какъ за денежные пакеты.

в) Цѣнные закрытые пакеты устан. для перес. всякихъ бум., кромѣ денегъ. Подаются закрыт.: цѣнн. не свыше 500 р.; вѣсъ до 10 ф. Плата какъ за денежные пакеты.

За утрату, недостачу вложенія и поврежденіе страхового почт. отправленія уплачивается соотвѣтственно объявленной ему цѣнности, съ котор. былъ взысканъ страх. сборъ.

IV. Посылки (безъ цѣны и цѣнныя) должны быть задѣланы, т. е. вложены въ ящикъ, или обшиты въ холстъ, клеенку, или задѣланы въ корзины и общиты съ одной стор. кожей, клеенкой, холстомъ (или обернуты плотной бумагой, картономъ безъ цѣны до 7 ф.). Почта ни за какой вредъ, находящ. въ посылкѣ вещамъ, происшедшей во время пересылки, не отвѣчаетъ (28 Мр. 1901 г.). Воспрещается вкладывать деньги и закрытыя письма. Адресъ нельзя писать на бумагѣ. Посылки могутъ быть подаваемы съ объявленіемъ или безъ объявленія цѣнности вложенія—посылки цѣнныя и безъ цѣны. За утрату посылокъ безъ цѣны почта не отвѣчаетъ. Съ 1 іюня 1907 г. принимаются на почту внутреннія и международныя п. (въ т. ч. и съ налож. платежомъ) безъ цѣны и ц. не свыше 10 р. *по особымъ частнымъ подавательскимъ книгамъ*. **Цѣн. посылки** должны быть цѣною не свыше 45000 р. *Вѣсъ* каж. пос. не долженъ превышать 3 п., за исключеніемъ: 1) Финляндіи, куда вѣсъ—24 ф. (если мѣсто назнач. не находится на жел. дор. и 48 ф. если наход. на ст. ж. д.); 2) Манжурія, Тьяньцзина, Пекина и Калгана (должны быть приклад. въ 2-хъ экземпл. таможен. деклараціи на русск. языкѣ) и Сибири, куда вѣсъ 1 п. Для внутр. корреспонд. высшій объемъ для посылокъ не установленъ, но громоздкія, неудобныя къ укладкѣ посылки не принимаются. **Каждая частная посылка** или узелъ подается на почту при отдѣльн. *сопроводительн. адресѣ*, на бланкѣ установлен-

Цѣнная на (3) **ТРИ** рубля.

С.-Петербургъ.

Моховая ул., д. Степанова.

Въ банкирскую контору Степанова.

Податель: Н. П. Смирновъ, Москва, Тверская ул., домъ Ухова.

ной формы, съ отрѣзнымъ купономъ. На самой посылкѣ пиш. адресъ и другія установ. отмѣтки.

Бланки 2-хъ цвѣтовъ: розовые—для посылокъ безъ цѣны и бѣлые—для цѣн. посылокъ и узловъ. Въ сопроводит. адресѣ обозначается мѣсто назначенія посылки или узла, наименованіе получателя и подробный его адресъ, а также, въ подлежащ. случаяхъ, цѣнность посылки—цифрами, сумма наложеннаго на нее платежа—тоже цифрами. На лицевой сторонѣ отрѣзного купона сопров. адреса приписывается наименованіе и подробный адресъ отправителя посылки. На оборотн. сторонѣ отрѣзного купона можетъ быть написано письмо. Если отправитель не желаетъ, чтобы пос. (цѣн. или безъ цѣны) была ему возвращена въ случаѣ невыдачи получателю, то на адресной сторонѣ посылки пишетъ: *„возврату не подлежитъ“*. Когда адресъ составляетъ почтов. чиновникъ, письм. сообщ. на купонѣ не допуск. Цѣна бланокъ сопров. адр.—въ ½ к. за экземпл. Всѣ сборы: вѣсовой, страховой, комисс.—за посылки съ налож. платеж., равно сборы: за доставку на домъ, за сургучъ и пр.—*уплачиваются почтовыми марками*, наклеиваемыми на сопровод. адресѣ. Посылки выдаются получат. подъ росписку на оборотѣ сопровод. адреса.

За пересылку посылокъ взыскиваются сборы: а) *страховой*,—какъ съ денежныхъ пакетовъ, и б) *вѣсовой*. Въ отношеніи таксы **вѣсового сбора** все пространство Имперіи раздѣляется на три пояса: **1-й поясъ** – Европейская Россія съ Закавказьемъ; **2-й**—Западная Сибирь (не болѣе 1 пуда), Туркестанскій край, Закаспійская и Тургайская области; **3-й**—Вост. Сибирь, не болѣе 1 пуда (губ. Енисейская и Иркутская, обл.: Якутская, Амурская, Забайкальская и Приморская съ островомъ Сахалиномъ); къ **3-му же поясу** причисл. русскія почтовыя учрежденія и въ Манчжуріи.

Посылки по вѣсу своему подраздѣляются на **4** категоріи: **1-я**—посылки вѣсомъ до 2-хъ фунтовъ, **2-я**—пос. вѣс. свыше 2-хъ и до 7-ми ф., **3-я**—пос. вѣсомъ свыше 7-ми и до 12 ф. включит., **4-я**—всѣ пос. вѣс. свыше 12-ти фун.

Посылки первыхъ **3-хъ** категорій считаются маловѣсными, и за пересылку ихъ *взимается однообразная плата по каждой категоріи* **независимо отъ точнаго вѣса посылки.** За посылки **4-й** категоріи, кромѣ однообразной платы, установленной для 12 фун. посылокъ.—еще отдѣльный вѣсовой сборъ за каждый фунтъ или часть ф. (какъ за цѣлый) сверхъ 12-ти по разстояніямъ пересылки.

Ставки вѣсового сбора опредѣляются въ слѣдующемъ размѣрѣ:

За пересылку посылокъ.	Въ предѣлахъ пояса.				
	1	2	3	Между сосѣд. пояс.	Чрезъ одинъ поясъ.
	к.	к.	р. к.	р. к.	р. к.
а) Первой категоріи (до 2-хъ фун.)	25	35	— 45	— 45	— 65
б) Второй категоріи (свыше 2-хъ до 7 фун.) . .	45	65	— 85	— 85	1 25
в) Третьей категоріи (свыше 7 до 12 фун.) . . .	65	95	1 25	1 25	1 85

г) Четвертой категоріи (свыше 12-ти фунтовъ) за каждый фунтъ и часть ф. сверхъ 12 **вѣсовой сборъ взимается по разстояніямъ:** до 500 в. по 5 к., отъ 500 в. до 1000 в.—10 к., отъ 1000 в. до 2000 в.—20 к., отъ 2000 в. до 3000 в.—25 к., отъ 3000 в. до 4000 в. 30 к., свыше 4000 в. на всякое разстояніе —35 к. (Разст. исчисл. отъ губерн., областн. города мѣста подачи до губ., обл. гор. мѣста ея назначенія).

За посылку въ Ургу доплата 5 к. съ ф., въ Калганъ—10 к., въ Пекинъ, Тьянцзинъ и Манчжурію—5 к.

Настоящая такса распространяется также и на узлы съ звонкою монетою.

За храненіе невыдан. пос. какъ внутр. такъ и полученныхъ изъ-заграницы (маловѣсн. и обыкновенныхъ) взимается въ гор.: С.-Петербургѣ, Москвѣ, Варшавѣ, Одессѣ, Ригѣ, Ростовѣ-на Дону, Ташкентѣ, Тифлисѣ и Астрахани 5 коп. съ каждой за каждый день храненія, считая въ т. ч. и день выдачи посыл. Начисленіе платы за храненіе начинается по истеч. 7 дней со дня врученія адресату вторичной повѣстки. Въ тѣхъ мѣстностяхъ, гдѣ установлена обязат. доставка пос. на домъ, плата за хр. начисляется по истеченіи семидневнаго срока со дня врученія 1-й повѣстки. За полученныя изъ-заграницы пос., выдаваемыя изъ таможни, упомянутая плата не взимается. Плата за храненіе взыскивается съ получателя при выдачѣ ему посылки почт. мар., которыя наклеиваются на оборотной сторонѣ сопровод. адреса. Въ случаѣ возвращенія невыданной посыл. въ мѣсто подачи плата, начисленная на нее за храненіе въ мѣстѣ назначенія, слагается.

V. Доставка страхов. корресп. на домъ: Сборъ за денежные и цѣн. пак. и перевод. до 500 р. посылки безъ цѣны и цѣнностью до 500 р. 10 к.—вѣсомъ до 12 ф. и по 20 к.—отъ 12 ф. до 1 пуда **во всѣхъ мѣстахъ Имперіи,** гдѣ существуютъ почтовыя конторы; **въ Финляндіи**—цѣнностью до 50 р. и вѣсомъ до 15 фунтовъ берется по 10 к.

За денежные и цѣнные пакеты и денежные переводы (за исключеніемъ пакетовъ и переводовъ по исполненнымъ порученіямъ и пакетовъ съ наложеннымъ платежомъ) на сумму до

200 руб. взимается по 10 коп. за каждый пакетъ или переводъ во всѣхъ городахъ или мѣстностяхъ, гдѣ существуютъ почтово-телеграфныя и почтовыя конторы, за исключеніемъ губерній: Бакинской, Елисаветпольской, Енисейской, Иркутской, Кутаисской, Тифлисской съ Закатальскимъ округомъ, Эриванской, и областей: Амурской, Карсской, Приморской съ островомъ Сахалиномъ и Якутской.

За денежные телеграфные переводы на всякую сумму (установленную во всѣхъ учрежденіяхъ почтово-телеграфнаго вѣдомства (гдѣ имѣется правител. телеграфъ) взимается по 10 к. за каждый переводъ.

VI. Билеты на полученіе корреспонденціи. За билетъ на полученіе, въ каждомъ году, чрезъ довѣренныхъ лицъ корреспонденціи изъ почтовыхъ учрежденій, берется: 1) въ столицахъ и Варшавѣ—3 р. (изъ всѣхъ экспедицій) и 1 р. 50 к. (изъ какой-либо одной экспедиціи); 2) въ Одессѣ и городахъ губернскихъ и областныхъ—1 р. 50 к., и 3) въ другихъ мѣстахъ и городахъ—1 р. За возобновл. билета въ теченіе года, на который онъ былъ выданъ—25 к.

VII. Наложенный платежъ. Посылки, заказн. *(закрытыя и открытыя)* письма и бандер. отправл. можно посылать *съ наложен. платеж.* (для получ. денегъ съ получателя до 5000 р.), онѣ сдаются съ надписью „съ налож. платеж." и обозначеніемъ прописью суммы платежа. Плата по 2 коп. съ каждаго налож. руб., но не менѣе—10 к.

VIII. Переводъ денегъ по почтѣ и телеграфу. Деньги (размѣръ суммы каждаго перевода *ограниченъ*—5000 руб., въ Финляндію 500 р.) для перевода по почтѣ могутъ быть принимаемы во всѣ мѣста, гдѣ находятся казначейства или приходорасходныя кассы, а по телеграфу—гдѣ, сверхъ того, есть правительственный телеграфъ. Принимается отъ одного подавателя на имя одного адресата (получателя) въ одинъ пріемный день нѣсколько переводовъ на сумму не свыше 5000 руб. кажд. пер. (въ Финлянд. не свыше 500 руб.). Сумма перев., подаваемаго 1-мъ правит. учреж-мъ на имя другого, не ограничивается. При перес. по телегр. по нѣсколькимъ (на общую сумму не свыше 1000 руб.) такимъ переводомъ тел. сборъ взимается за одну обыкновен. тел. въ 25 словъ. За каждый переводъ по почтѣ взимается: до 25 руб.—15 к., свыше 25 руб. до 100 р.—25 к., свыше 100 р. до 125 р.—40 к., отъ 125 р. до 200 р.—50 к., отъ 200 р. до 225 р.—65 к., отъ 225 р. до 300 р.—75 к., отъ 300 р. до 325 р.—90 к., отъ 325 р. до 400 р.—1 р., отъ 400 руб. до 425 р.—1 р. 15 к., отъ 425 р. до 500 р.—1 р. 25 к. и т. д., а при переводѣ по телеграфу еще за телеграмму въ

20 словъ (по тарифу: иногородн.—1 р. 15 к., город.—35 к., можно оплачивать почт. марками). Деньги доставляются получателямъ непосредственно нарочн. почтальонами по полученіи телегр., и выдаются подъ расп. адресата на пер. тел. За доставку денегъ на домъ взимается съ получателя по 10 к. за каждый тел. переводъ. На переводахъ по почтѣ можно не обозначать наименован. отправителя и его адреса.

IX. Періодическія изданія. За пересылку изданій—плата съ объявленной *цѣны на изданія:* за выходящія одинъ разъ въ мѣсяцъ 10%; 2 раза въ мѣсяцъ—12%; 1 разъ въ недѣлю—14%; не болѣе 2 разъ въ недѣлю—16%; 1 разъ въ день—18%.

X. Марки. Въ 1, 2, 3, 4, 5, 7, 10, 14, 15, 20, 25, 35, 50, 70 к., 1 р., 3 р. 50 к., 5 р., 7 р. и 10 р. Бланки для откр. писемъ со штемпел.: 3 к. Штемпельные конверты: 5½, 7½ и 14½ к. *Бланки:*—въ 4 к., штемп. конверты:—10½ и 20½ к., бланки закрытыхъ писемъ съ оплаченнымъ отвѣтомъ: съ конвертомъ для отвѣтн. письма и бланкомъ для отвѣта (оплата обыкн. почт. сборомъ), бланки для переводовъ безъ штемп. по 1 к. за 4 экземпляра, штемпельн. въ 15 и 25 к.—по нарицат. цѣнѣ.

XI. Почтовыя бандероли: 1) для *городскихъ* мѣстныхъ отправленій—1¼ к. за экземпляръ, 2) для *иногородныхъ и международныхъ*—по 2½ к.

ИНОСТРАННАЯ КОРРЕСПОНДЕНЦІЯ.

Въ предѣлахъ всемірнаго почтоваго союза письма можно посылать или оплаченными на мѣстѣ (франко), или неоплаченными (порто). Въ послѣднемъ случаѣ за пересылку платитъ получатель *вдвое* такъ же, какъ и за недоплату. Воспрещается вкладывать въ прост. и заказныя закрыт. письма всякія монеты.

Адресы пишутся на французск. языкѣ. Единицею вѣса для писемъ и посылокъ—15 граммовъ (1⅛ лота). Плата за каждые 15 гр. закрытаго письма 10 к. Открытыя письма—4 к. простое и 8 к. съ отвѣтомъ (размѣръ не менѣе 10 сантм. (2⅓ верш.) въ длину и 7 сантм. (1½ верш.) въ ширину не болѣе 3⅓ в.× 2 верш. Бандерольныя отправл. за 50 граммовъ—2 к., но не менѣе 10 к., съ образч. товаровъ—4 к. По этой же таксѣ пересылаются: ученическія работы, отдѣльные ключи, срѣзанные живые цвѣты, бумаги съ выпуклыми букв. для слѣпыхъ. Вѣсъ бандероли съ дѣловыми бумагами 2,000 грамм. (4 ф. 28 лот.). объемъ 10⅓ верш. (45 сантм.) по всѣмъ измѣреніямъ, а сверн. въ трубку въ длину 17 в. и въ діаметрѣ 2¼ в.; съ образчика-

ми товаровъ 350 гр. (27 лотъ), объемъ 6¾ в.×4½ в.×2¼ в., а сверн. въ трубку 6¾ в. въ длину и ⅜ вер. въ діаметрѣ; можно оплачивать почт. марками. Неоплаченныя бандероли не посылаются. За заказъ (recommandée)—10 к. Страховка на общемъ основаніи.—Расписка 10 коп.

Переводъ денегъ по почтѣ установленъ изъ Россіи въ Австрію, Бельгію, Болгарію, Венгрію, Великобр., Германію, Египетъ, Италію, Ирландію, Люксембургъ, Нидерланды, Францію, Швейцарію, Сербію, Соед. Штаты Сѣв. Амер., Турцію (Аѳонъ, Бейрутъ, Дарданеллы, Инеболи, Іерусалимъ, Керасундъ, Константинополь, Орду, Салоники, Самсунъ, Синопъ, Смирна, Требизондъ, Триполи, Хіосъ и Яффа).

Эта операція производится по существующимъ правиламъ для перевода денегъ внутри Имперіи съ слѣдующими дополненіями: 1) Переводъ денегъ по телеграфу не допускается. 2) Пер. день производ. по особымъ бланкамъ, которые выдаются безплатно. 3) Сумма пер. должна быть обозначена подавателемъ на бланкѣ въ монетѣ страны назначенія; а именно: въ кронахъ и геллерахъ—при пер. въ Австрію; въ кронахъ и филлерахъ—въ Венгрію; въ маркахъ и пфеннигахъ—въ Германію; во франкахъ и сантимахъ—во Францію, Швейцарію, Сербію, Египетъ, Люксембургъ и Италію; въ шведск. кронахъ и ерахъ—въ Швецію; въ долларахъ и центахъ—въ Соед. Штаты Сѣв. Америки; въ русск. деньгахъ—въ Турцію. 4) Имя и фамилія подавателя, равно имя и фамилія получателя и его адресъ (гор. или мѣстечко) и т. п., также страна, должна быть обозн. на бланкѣ перевода не только по-русски, но и на иностранномъ языкѣ (латин. буквами). 5. Письменныхъ сообщеній на пер. бланкахъ дѣлать не разрѣшается. 6) Наибольшій размѣръ суммы каждаго перевода ограничивается: 762 кронами относительно Австріи и Венгріи, 800 франками—Бельгіи, Франціи, Сербіи, 30 фун. стерлинг.—Великобританіи и Ирландіи, 216 марками—Германіи, 128 гульден.—Нидерландовъ, 266 франками—Швейцаріи, Египта, Люксембурга и Италіи, 192 швед. кронами—Швеціи, 267 франками—Болгаріи, 100 долларами—Соед. Шт. Сѣв. Америки, 100 рублями—Турціи. При обозн. суммы пер. не допуск. дроби. 7) Для пріема денегъ по пер. будетъ приниматься курсъ: 1 австро-венгерская крона=39,377 коп., 1 германская марка=46,293 к., 1 франкъ=37,5 коп., 1 шведск. крона=52,08 к., 1 долларъ=1 р. 94,33 коп. 8) За пер. денегъ въ вышеупомянутыя страны взимается по 10 к. съ каждыхъ 10 руб. и части 10 р. переводимой суммы. Въ нѣкотор. мѣста Соед. Штатовъ Америки (списки ихъ въ почтов. учрежд.), въ Болгарію и на О-ва Гавайскіе или Сандвичевы и Порто-Рико—по 20 коп., съ кажд.

20 руб. или части ихъ. 9) Пер. могутъ быть подаваемы съ „увѣдомл, о платежѣ“ (avis de payement). 10) Отправителю почт. пер. предоставляется и послѣ подачи пер. на почту, до истеченія 6 мѣсяц. со дня подачи пер. заявить о желаніи получить „увѣдомленіе о платежѣ“, измѣнить адресъ пер. и потребовать пер. обратно (по телеграфу не допускаются). 11) Право отправителя утраченнаго на почтѣ перевода на полученіе обратно денегъ или отправленіе дубликата перевода сохраняется въ теченіе 1-го года со дня подачи перев. на почту вышеуказан. странъ и для Турціи 2-хъ лѣтъ.

Наложенный платежъ за границу не допускается.

Денежныя письма. *Вложеніе*—всякія цѣнныя бумаги (русскіе кредит. билеты, звонкая монета не могутъ быть отправлены за границу въ *закрытыхъ* пакетахъ, но только въ денежн. и *открытыхъ)*, при объявленіи цѣны (lettes de valeur declarée) не свыше 500 р. могутъ подаваться и въ закрытомъ пакетѣ (запрещается вкладывать деньги въ монетѣ и предметы, подлеж. оплатѣ пошлиной, за исключеніемъ бумажн. цѣнностей, золотые и серебр., драгоцѣнные камни и вообще всякіе, ввозъ кот. воспрещенъ). Цѣнностъ въ открытыхъ пакетахъ не ограничена для Германіи, Австро-Венгріи, Даніи съ Исландіею и Фарерскими островами, Норвегіи, Турціи, Швеціи, Швейцаріи, для пр. государствъ, приступившихъ къ Вашингтонскому условію объ обмѣнѣ пакетовъ и ящиковъ съ объявленною цѣною, ограничена 3.750 р., а для Великобританіи съ Ирландіею (кромѣ о-вовъ Фальклендскихъ и Стретсъ-Сетлементсъ, Мальты и Цейлона) 1.125 р.; въ Стретсъ-Сетлементсъ и о-ва Фальклендскіе 468 р. 75 коп. *Страховой сборъ* при адрес. въ страны *сосѣднія* съ Россіей—4 к. съ суммы до 112 р. 50 к., въ Японію—8 к., съ суммы 112 р. 50 к., а въ остальн. страны—10 и 14 к. съ суммы до 112 р. 50 к. *Адресъ* пиш. на франц. языкѣ. *За пересылку*—какъ за простыя письма (10 к. за 15 граммъ) и *за заказъ*—10 коп. За доставленіе отправителю *увѣдомленія о полученіи* адресатомъ заказн. или страх. отпр. (avis de véception) взим. 10 коп.

Посылки: по особымъ договорамъ съ каждою страною. Въ *Австрію и Германію* посылки до 12 ф. 20 золотн. вѣсомъ и объемомъ до 13½ верш. по всѣмъ измѣреніямъ (съ зонтами, тростями, картами, планами и т. п.) допускаются размѣрами въ 1 арш. 7⅗ вершк. (1 метръ 5 сантим.) въ длину и 9 верш. (40 сантим.) въ толщ. или высоту въ Западн. Европу и въ 1 арш. 6½ верш. въ длину и 4½ в. въ толщину и высоту въ др. страны посылаются за 70 к., во Францію, Данію, Голландію, Швейцарію, Бельгію и Сербію—90 к., въ Болгарію, Норвегію и Италію 1 р., Швецію 1р. 30 к., Румынію—80 к., Великобританію и Испанію—1 р. 20 к.,

Черногорію и Турцію—1 р. 10 к., въ Азіат. Турцію, Египетъ, Грецію, Испанію—1 р. 20 к., въ Англію—1 р. 24 к., Португалію—1 р. 40 к., Персію—60 к., въ Румынію вѣс. до 6 ф. и неполн. 4 л., сверхъ того взимается лишь страхов. сбор. 4 к. въ смежн. страну и 10 к. въ не смежн. съ 112 р. 50 к. объявленной цѣнности. Цѣнность для *узловъ* въ Великобританію и Ирландію огранич. 93750 руб. (250,000 фр.) При посылкѣ прилагается особая декларація и сопроводительный адресъ, которые пишутся въ пчт. учрежденіяхъ на особомъ даровомъ бланкѣ. Допускаются письмен. сообщенія на купонѣ сопровод. адреса. Адресъ маловѣс. посылки долж. быть написанъ на самой оболочкѣ посылки. Отправителю адресованной за границу маловѣсной пос., невыданной по назначенію, предоставляется, по полученіи отъ русск. почтовотелегр. вѣдомства сообщенія о ея невыдачѣ, совершенно отказаться отъ посылки или потребовать: а) чтобы посылка была немедленно ему возвращена; б) была выдана новому адресату, или же дослана, по новому назначенію, для выдачи первоначальному адресату или иному лицу; в) чтобы первоначальному адресату была еще разъ послана повѣстка; г) чтобы пос. была продана; д) при самой подачѣ пос. на почту, немедленнаго возвращенія ея или же выдачи иному адресату. Для сего отправитель долженъ, при подачѣ пос. на почту, подать особое заявленіе, составленное на языкѣ страны назначенія или на франц. яз. Въ случаѣ досылки въ Россіи маловѣсной пос. (за исключеніемъ пос., полученныхъ изъ Персіи и Закаспійской области) съ адресата взыскиваются слѣдующіе сборы: 1) 50 к.—при посылкѣ въ предѣлахъ одной Европ. Россіи или одной Азіатской Россіи; 2) 60 к.—въ пред. Манчжуріи; 3) 1 р.—изъ Европ. Россіи въ Азіатскую или обратно; 4) 1 р. 10 к.—изъ Азіатской Россіи въ Манчжурію или обратно; 5) 1 р. 60 к.—изъ Европейской Россіи и Манчжуріи или обратно. За досылку маловѣсной посылки, полученной непосредственно изъ Персіи въ Европ. Россіи и Закаспійской области, съ адресата взыскивается: 1) 30 к.—въ предѣлахъ Закаспійской области; 2) 40 к.—въ пред. Европ. Россіи; 3) 50 к.—изъ Закаспійской обл. въ остальныя мѣстности Азіат. Россіи или обратно; 4) 70 к.—изъ Закаспійск. обл. въ Европ. Россію или обратно; 5) 90 к.—изъ Европ. Россіи въ Азіат. (за исключеніемъ Закасп.) или обратно; 6) 1 руб. 10 к.—изъ Закасп. обл. въ Манчжурію или обратно; 7) 1 руб. 50 к.—изъ Европ. Россіи въ Манчжурію или обратно.

Краткія свѣдѣнія по судебнымъ дѣламъ.

Алфавитный указатель нѣкоторыхъ сроковъ.

Апелляція. Принесеніе апел. на приговоры уголовные миров. и общ. суд. уст.—2 недѣли; на рѣшенія гражданскія: мир. судьи —мѣсяцъ, общ. суд. м. при сокращ. производствѣ мѣсяцъ, а въ остальныхъ случаяхъ—4 мѣсяца. Сроки эти считаются: въ мировыхъ установленіяхъ—со дня провозглашенія резолюціи, въ общихъ судебныхъ установленіяхъ—со дня изложенія приговора или рѣшенія въ окончательной формѣ. День объявленія приговора или рѣшенія въ окончательной формѣ назначается судомъ при провозглашеніи резолюціи.

Апелляція по судопроизв. торговому: на заявленіе неудовольствія на рѣш. ком. суда—8 дней. На подачу апелляціи: 2 мѣсяца.

Взысканіе за неявку. На представленіе вызванными къ слѣдствію или суду, но не имѣвшими возможности явиться, свидѣтелями оправданій неявки: въ мир. устан.—2 недѣли, въ общ. сул. установ. по дѣл. угол.—2 недѣли, по дѣл. гражд.—мѣсяцъ; сроки эти считаются со дня объявленія неявившемуся о наложеніи на него взысканія. При просьбахъ въ судъ о сложеніи взысканія должны быть указаны и доказаны уважительныя причины неявки, напр.: болѣзнь—представленіемъ свидѣтельства врача.

Вознагражденіе за вредъ и убытки. На предъявленіе иска о возн. за вредъ и убытки вслѣдствіе смерти или поврежд. въ здоровьѣ, причинен. при эксплоатаціи жел. дорогъ и пароходн. общ.,—годъ. Годичный срокъ слѣдуетъ считать со дня воспослѣдованія событія, причинившаго ущербъ, а если потерпѣвшій подавалъ (также въ теченіе только года) въ соотвѣтственное предпріятіе (правленіе жел. дор. или пароходн. обществъ) заявленіе о вознагражденіи его за убытки безъ суда, то со дня объявленія ему отказа въ такомъ ходатайствѣ. На предъявленіе иска о вознагражд. потерпѣвш. вслѣдствіе несч. случаевъ рабочихъ и служащ., а равно членовъ ихъ семействъ въ предпріятіяхъ фабрично-заводской, горной и горно-заводск. промышленности—2 года; этотъ срокъ исчисляется: для самого потерпѣвшаго со дня несчаст. случая, а для член. семействъ умершаго—со дня его смерти. На предъявленіе исковъ о вознагражденіи за вредъ и убытки, причиненные дѣйствіями должностныхъ лицъ административнаго вѣдомства:—3 мѣсяца со дня объявленія распоряженія или 6 мѣсяцевъ со дня приведенія онаго въ дѣйствіе; на подачу апелляціи по дѣламъ этого рода—4 мѣсяца.

Возстановленіе нарушеннаго владѣнія: на подачу просьбы о

семъ мировому или городскому судьѣ, или земскому начальнику—6 мѣсяцевъ со дня завладѣнія кѣмъ либо имуществомъ просителя. Въ случаѣ пропуска этого срока иски о возстановленіи нарушеннаго владѣнія предъявляются въ окружн. судахъ въ теченіе 10 лѣтъ со дня завладѣнія.

Встрѣчный искъ. Отвѣтчикъ имѣетъ право заявить встрѣчный искъ не позже, какъ въ первой отвѣтной бумагѣ, а если таковая не была подана, то въ 1-мъ засѣданіи по дѣлу.

Выкупъ. Срокъ на выкупъ родового имущ.: три года со дня совершенія купчей.

Городской Судья и Земскій Начальникъ. Сроки по производству дѣлъ у нихъ совпадаютъ со сроками въ мировыхъ судебныхъ установленіяхъ.

Довѣренность. Срокъ, на который выдается довѣренность, зависитъ отъ лица, ее выдающаго. На полученіе пенсіи и жалованія дозволяется уполномочивать не болѣе какъ на одинъ годъ. Купцы могутъ давать довѣренности своимъ приказчикамъ на 1, 2 и 3 года.

Завѣщаніе духовное. Срокъ явки духовнаго завѣщанія въ окружный судъ съ просьбой о его утвержденіи: для живущихъ въ Россіи—годъ, для находящихся заграницею—2 года. Предъявленіе споровъ противъ духовнаго завѣщанія—2 года со дня опубликованія опредѣленія суда о его утвержденіи. На подачу частныхъ жалобъ на опред. окружн. суда объ утв. завѣщ.—мѣсяцъ со дня объявленія опредѣленія Суда въ окончательной формѣ.

Заемное письмо или передаточная запись на немъ являются къ засвидѣтельст. не дальше 7 дней со времени написанія въ городѣ и мѣсяца въ уѣздѣ.

Законность рожденія. На начатіе дѣла о зак. рожд. младенца—годъ, если мужъ находится въ Россіи, и 2 года, если за границею. Для наслѣдниковъ мужа, умершаго до истеч. сихъ сроковъ:—3 мѣсяца со дня смерти мужа или рожденія младенца.

Заочный приговоръ и заочное рѣшеніе. Подача отзыва по угол. и гражд. дѣламъ у миров. судьи: 2 недѣли; общихъ судеб. установл.: при общемъ порядкѣ—мѣсяцъ, а при сокращ.—2 недѣли; апелляц. отзывъ на первое заочн. рѣшеніе мир. суд.—2 недѣли, не считая поверстныхъ, на первое заочн. рѣш. общихъ суд. устан. общій апелляц. срокъ съ прибавлен. поверстныхъ.

Исполненіе. Споры и жалобы по приведенію въ исполненіе рѣшеній: двѣ недѣли со времени исполненія.

Кассаціонныя жалобы. Принесеніе кас. жалобъ на окончат. приговоры по уголовн. дѣл. учрежден. миров. и общ.—2 недѣли; на оконч. рѣшенія по дѣл. гражд. мир. судьи—мѣсяцъ; миров.

съѣздовъ—2 мѣс. и общихъ суд. мѣстъ—4 мѣсяца. (Способъ исчисленія срок. см. апелляц.).

Наемъ личный не можетъ простираться долѣе 5 л., а если нанимающійся отпущенъ по паспорту, то не далѣе сего срока. Наемъ частн. имущества допускается не дальше какъ на 12-тилѣтній срокъ, кромѣ пустоп. земель, могущихъ быть отдан. въ аренду подъ устройство фабрикъ или заводовъ и выстройку дачъ въ окрестностяхъ столицъ на 30 лѣтъ; помѣщичьихъ и удѣльныхъ земель, угодій и оброчн. статей—36 лѣтъ.

Наслѣдство. Въ случаѣ неявки наслѣдн. чрезъ 6 мѣсяцевъ, имѣніе поступаетъ въ опеку. Въ случаѣ неявки нѣкотор. наслѣд. чрезъ полгода, остальные вступаютъ во владѣніе наслѣдст. Неявившійся въ теченіе 10 лѣтъ теряетъ наслѣдство; срокъ этотъ считается съ момента смерти наслѣдодателя, если наслѣдникъ зналъ объ этомъ, и со времени 3-й публикаціи о вызовѣ наслѣдниковъ въ сенатскихъ объявленіяхъ, если наслѣднику не было извѣстно о смерти наслѣдодателя. Требованія на наслѣдство умершихъ въ Россіи иностранцевъ въ теченіе—2 лѣтъ. Для полюбовнаго раздѣла наслѣдниковъ—два года со дня подачи въ судъ прошенія о раздѣлѣ. На подачу апел. объ отмѣнѣ рѣшенія о раздѣлѣ наслѣдства по общ. порядку—четыре мѣсяца, а по сокращенному—мѣсяцъ. На заявл. миров. судьѣ о наслѣд. имущест., подлеж. оплатѣ пошлиною,—3 мѣс. со дня принятія наслѣдства. Разсрочка наслѣд. пошл. на срокъ не свыше 5 лѣтъ.

Несостоятельность торговая. Сроки предъявленія претензій къ несостоятельному: для находящихся въ томъ же городѣ—2 недѣли; въ другихъ мѣстахъ—4 мѣсяца; за границею—годъ. Созваніе кредиторовъ—до 3 дней по открытіи несост. Если въ теченіе 2 недѣль отъ перваго собранія заимодавцевъ кураторы не избраны, то они назначаются отъ суда. Безденежно отчужденное несостоятельнымъ въ теченіе послѣднихъ 10 лѣтъ поступаетъ въ конкурсную массу. Платежъ по выданнымъ несостоят. векселямъ, которымъ не истекъ срокъ, считается незаконнымъ. Мир. сдѣлки, за 6 мѣс. съ частью заимодавцевъ во вредъ прочимъ учиненныя, ничтожны. Искъ, признанный конкурсомъ подлежащимъ суд. разбирательству, долженъ быть предъявленъ истцомъ въ 3-мѣсячный срокъ.

Несостоятельность неторговая. На предъявл. претензій къ несостоятельному—четыре мѣс. На принес. апел. жалобы на рѣш. окр. суд. по дѣлу о несост.—мѣсяцъ.

Обращеніе взысканія на имущество недвижимое. Должнику дается на уплату долга 2 мѣсяца.

Опись. Жалобы на опись имуществъ при обращеніи на нихъ взысканія—двѣ недѣли.

Оцѣнка. На представленіе взыскателемъ возраженій противъ оцѣнки—недѣля. На принесеніе жалобъ по оцѣнкѣ имущ.—двѣ недѣли.

Охранительное производство. На подачу жалобы на постан. окр. суд. въ порядкѣ охр. произв.—двѣ недѣли.

Подлоги. На предъявл. въ окр. с. иска о признаніи подложнымъ документа, заподозрѣннаго зем. начальникомъ или гор. судьею—мѣсяцъ; на предъявленіе въ окр. с. доказательствъ подлога документа и на представленіе возраженій противъ того—недѣля.

Подсудимый. На подачу подсудимымъ прошенія въ судъ объ избраніи защитника или желаніи дополнить списокъ свидѣтелей—7 дней. Въ прошеніи должны быть указаны обстоятел., котор. могутъ удостовѣрить свидѣтели. Обстоятельства эти должны имѣть существенное для дѣла значеніе. Списокъ судей, присяжн. засѣдателей и лицъ прокурорск. надзора, участвующихъ въ дѣлѣ, долженъ быть сообщенъ подсудимому.

Подсудность. Отводъ о подсудности: въ 1-мъ засѣданіи суда. На обжалов. опред. объ оставленіи безъ уваженія отвода о подсудности—7 дней. На обжалованіе постан. палаты по пререканіямъ о подсуд.—2 недѣли.

Поручитель по обязат. на срокъ—отвѣчаетъ, если послѣ срока обязательство представлено ко взысканію не позже мѣсяца. Поручитель не на срокъ освоб. отъ отвѣтств., если взысканіе не начато заимодавцемъ въ прод. 6 м. со дня наступ. срока платежу.

Продажа. Подача жалобы на неправильное объявленіе о продажѣ; не позже какъ за 2 недѣли до дня торга. Утвержденіе за купившимъ съ публ. продажи имѣніе: по истеч. 7 дней со дня торга.

Проценты. По займу подъ проценты, превышающіе узаконенные 6%, капиталъ можетъ быть возвращенъ во всяк. время, спустя 6 мѣс. по заключ. займа, съ письмен. предупреж. о томъ за три мѣсяца.

Распредѣленіе взысканныхъ денегъ. На предъявленіе кредиторами споровъ противъ расчета, сдѣланнаго судомъ, по распредѣленію между ними взысканной суммы—недѣля. Къ участію во взысканной суммѣ не допускаются кредиторы, предъявившіе свои исполнительные листы по истеченіи 6 недѣль со времени предъявленія той суммы въ окружный судъ.

Рядная запись должна быть явлена послѣ брака въ теченіе 6 мѣсяцевъ.

Узаконеніе дѣтей, рожден. до брака. Просьбы объ узаконеніи дѣтей, рожденныхъ до брака, подаются окружному суду по мѣсту постояннаго жительства родителей ребенка или сего по-

слѣдняго. Подача сихъ просьбъ черезъ повѣренныхъ не допускается. При просьбѣ должны быть представлены: письменное заявленіе отца и матери о томъ, что ребенокъ происходитъ отъ нихъ и метрическія свидѣтельства: о рожденіи ребенка и о бракѣ родителей. Въ просьбѣ, поданной окружному суду, по истеченіи болѣе 1-го года со дня совершенія брака, служащаго основаніемъ къ узаконенію, должны быть объяснены причины, оправдывающія такое промедленіе. Жалобы на опредѣленія окружнаго суда по дѣламъ объ узаконеніи допускаются со стороны какъ участвующихъ въ дѣлѣ лицъ, такъ и прокурора въ 2-недѣльный срокъ.

Упрощ. порядокъ судопроизводства. На предъявленіе иска: 5 лѣтъ со дня просрочки обязат., а для исковъ о сдачѣ состоящаго въ наймѣ имущ.—годъ. Предъявл. споровъ, отводовъ и докум.—не позже засѣд. по дѣлу. На подачу жалобъ (частныхъ) —семь дней. На заявл. просьбы объ обращ. къ производству въ общ. пор. дѣла, рѣшен. въ упрощ. пор., мѣсяцъ со дня объявленія рѣшенія.

Усыновленіе. На подачу жалобъ на опред. окр. суда: 2 недѣли. На предъявленіе иска лицами, права коихъ нарушены неправильнымъ усыновл.:—2 года.

Частныя жалобы на опредѣленія и дѣйствія мир. суд. и съѣздовъ—7 дней, общихъ суд. мѣстъ—2 недѣли (кромѣ: на неприн. судомъ отвода о неподсуд.—7 дней; на опредѣленіе суда по просьбѣ объ устран. судьи—три дня; на неправ. производ. торга—7 дней). На опред. ком. суда:—8 дней.

СУДЕБНЫЯ ИЗДЕРЖКИ.

I. По дѣламъ уголовнымъ: Всѣ прошенія, объясненія, отзывы и жалобы по дѣламъ, производящимся у миров. и городскихъ судей, земскихъ начальниковъ и въ ихъ съѣздахъ, въ окруж. судахъ, палат. и угол. кассац. департам. сената, подаются на простой бумагѣ и самое производство освобожд. отъ всякихъ пошлинъ. Изъятія: 1) за копіи протоколовъ, приговоровъ и пр. (если онѣ выдаются не обвиняемому)—въ общихъ суд. установленіяхъ—40 к. съ листа, въ мировыхъ и у земск. нач.—10 к. съ листа, полагая на кажд. стр. по 25 стр.; 2) при подачѣ кассаціонныхъ жалобъ (въ сенатъ) на приговоры суд. палатъ безъ присяжныхъ—25 р. залога, на приговоры съѣздовъ—10 р.;—залогъ возвращается въ случаѣ удовлетворенія жалобы и 3) на признаннаго по суду виновнымъ возлагается вознагражденіе свидѣтелей (вызванныхъ далѣе чѣмъ за 15 верстъ) по 3 к. за версту и 25 к. суточныхъ и свѣдущихъ людей: до 25 р. каждому и по 10 к. съ версты.

2. По дѣламъ гражданскимъ: а) въ мировыхъ судахъ, у земскихъ нач. и у гор. судей: (по дѣламъ свыше 10 р.) съ исковыхъ прошеній, отзывовъ, апелл. жалобъ и пр.—по 1 к. съ отыскиваемаго рубля и по 10 к. съ каждаго подаваемаго листа прошеній, приложеній и пр.; за копіи—10 к. съ листа; свидѣтелямъ по ихъ просьбѣ—до 1 р. въ день, свѣдущимъ людямъ—до 2 р.; при подачѣ кассац. жалобы въ сенатъ—10 р. залога; б) въ окружные суды, палаты и сенатъ всѣ бумаги подаются съ оплатой каждаго листа 75-к. маркой, исключая апел. жалобъ въ палаты и кассац. въ сенатъ, которыя—съ маркой 1 р. 25 к. каждый листъ; кромѣ того взимаются: судебныя пошлины—50 к. съ каждой сотни рублей (за неполную сотню съ суммы не свыше 50 р.—25 к. и свыше—50 к.), канцелярскія—съ исполн. листовъ, копій, справокъ, свидѣтельствъ и пр.—по 40 коп. съ лист. и 20 к. за печать; вознагражденіе свидѣтелямъ (за отвлеченіе отъ занятій)—до 3 р., свѣдущимъ людямъ—до 25 р., духовнымъ лицамъ (для привода къ присягѣ)—1 р. и всѣмъ по 10 к. съ версты на проѣздъ; при подачѣ кассац. жалобы на рѣшеніе палаты—100 руб. залога; в) въ коммерческіе суды всѣ бумаги подаются съ 75-к. мар., кромѣ жалобъ въ сенатъ, которыя съ маркой въ 1 р. 25 к.; за неправильный искъ—штрафа по 5 к. съ р.; при апелляціи въ сенатъ залогъ 60 р., за неправильную апелляцію, кромѣ того, штрафъ по 10 к. съ руб.

Форма искового прошенія.

Въ такой-то окружный судъ.

Проситъ истецъ (званіе, имя, фамил. и мѣстожительст.) по дѣлу съ отвѣтчикомъ (званіе, имя, фамил., мѣстож.).

Затѣмъ излагаются: 1) Обстоятельства дѣла и тѣ доказательства, доводы или зак., на котор. проситель основываетъ свою просьбу. 2) Цѣна иска, въ случаѣ иска о недвижим. имуществѣ, точное означеніе мѣста, гдѣ находится спорное имущество. 3) Просительный пунктъ, начинающ. словами: На основаніи вышеизложеннаго прошу окружный судъ постановить (излагаются требованія просителя). 4) Какіе документы, деньги и копіи прилагаются при прошеніи. Примѣчанія. При прош. должны быть приложены копіи прошеній и всѣхъ приложеній по числу отвѣтчиковъ. Жалобы по уголовн. дѣл. подаются безъ всякой формы полиціи, прокурору или судебному слѣдов., а также миров., городск. судьямъ и земск. начальн. по мѣсту совершенія преступленія и по подсудности. Проситель подписываетъ свое званіе, имя, фамилію и прозвище.

Довѣренность общая судебная.

Милостивый государь! (Имя и отчество).

Настоящею довѣренностью уполномачиваю васъ ходатайствовать по всѣмъ моимъ дѣламъ какъ нынѣ производящимся, такъ и впредь возникнуть могущимъ во всѣхъ судебныхъ учрежд. и у должност. лицъ, для чего вы можете подавать прошенія, объявленія, отзывы на заочныя рѣш. и друг. бумаги, заявлять споры о подлогахъ и давать отвѣты по таковымъ спорамъ; получать документы и деньги для передачи мнѣ, подавать частныя, апелляц. и кассац. жалобы, прекращать дѣла миромъ и передовѣрять это полномочіе др. лицамъ. Во всемъ же, что вы по этой довѣрен. законно сдѣлаете, спорить и прекословить не буду. Довѣренность эта принадлежитъ такому то (званіе, имя, отчество и фамилія).—Мѣсто, годъ, число и подпись довѣрителя.

Довѣренность на хожденіе по дѣламъ у Мировыхъ и Городскихъ Судей (Земскихъ Начальниковъ).

Милостивый Государь! (Имя и отчество).

Уполномачиваю васъ ходатайствовать по всѣмъ моимъ дѣламъ (или если по одному дѣлу, то по иску моему на такого-то, о томъ то), производящимся въ миров. судебн. установл., предъявлять отъ моего имени иски и отвѣчать на предъявл. ко мнѣ, приносить частныя, апелляц. и кассац. въ мир. съѣзды жалобы, заявлять споръ о подлогѣ и подлинности актовъ, получать копіи, справки, документы, исполнительные листы и деньги, для передачи мнѣ, передовѣрять полномочія другимъ лицамъ и вообще защищать права и интересы мои. Въ чемъ вамъ вѣрю, спорить и прекословить не буду. Довѣренность эта принадлежитъ такому-то (званіе, имя, отчество и фамилія).—Мѣсто, годъ, число и подпись довѣрителя.

Домашнее духовное завѣщаніе.

Во имя Отца и Сына и Святаго Духа. 1910 года такого-то мѣсяца и числа, я, нижеподписавшійся (званіе, имя, отчество и фамилія), находясь въ здравомъ умѣ и твердой памяти, завѣщаю послѣ моей смерти все мое благопріобрѣтенное имущество, движимое и недвижимое, въ чемъ бы оно ни заключалось и гдѣ бы ни находилось, такому-то лицу (званіе, имя, отчество и фамилія) въ полную собственность. Это духовное завѣщаніе со словъ завѣщателя (зван., имя, отч. и фам.), находящагося въ здравомъ умѣ и твердой памяти, писалъ губ. секр. Петръ Петровъ Петровъ. Къ сему духовному завѣщанію (зван , имя, отч. и фам. завѣщателя) руку приложилъ. Что это духовн. завѣщ. писано губ. секр. Петр. Петр. Петровымъ со словъ завѣщателя

(зван., имя, отч. и фам.), находящагося въ здравомъ умѣ и твердой памяти и имъ, завѣщателемъ, собственноручно подписано, въ томъ свидѣтелемъ былъ и руку приложилъ дворянинъ Ѳед. Ѳед. Ѳедоровъ. Въ томъ же свидѣтелемъ былъ и руку приложилъ крестьянинъ Сем. Сем. Егоровъ. Въ томъ же свидѣтелемъ былъ и руку приложилъ купецъ Ѳома Ѳомичъ Ѳоминъ.

Примѣчаніе 1-е. Достаточно и 2-хъ свидѣтелей, если 1 изъ нихъ духовный отецъ завѣщателя, или если завѣщаніе не только подписано, но и все переписано рукою самого завѣщателя. Въ этомъ послѣднемъ случаѣ форма подписи свидѣтелей будетъ такая, „что это духовное завѣщаніе собственноручно писано и подпис. завѣщат. (зван., имя, отч. и фам.), находящимся въ здравомъ умѣ и твердой памяти, въ томъ свидѣт. былъ и руку приложилъ такой-то“.

2-е. Ни свидѣтелями, ни переписчиками не могутъ быть: 1) лица, въ пользу коихъ составлено завѣщаніе; 2) родственники ихъ до 4-й степени и свойственники до 3-й степени, если завѣщаніе дѣлается не въ пользу прямыхъ наслѣдн., вполнѣ или хотя частью; 3) душеприказчики или опекуны, назначенные по духовн. завѣщ.; 4) тѣ. которые по закону не имѣютъ права сами завѣщать; 5) всѣ тѣ, кои, по общимъ законамъ, въ свидѣтел. по дѣламъ гражданск. не пріемлются; 6) неграмотные и малолѣтніе; 7) въ губерніяхъ Черниг. и Полтав. женщины.

3-е. Если завѣщаніе будетъ въ нѣсколько листовъ, то завѣщатель начинаетъ подписывать внизу 1-го листа, потомъ 2-го и продолжаетъ подпись послѣ подписи переписчика или конца завѣщанія.

Формы простыхъ векселей.

в.—вексель, **вдж.**—векселедерж., **вд.**—векселедат.

I. Срокомъ на опред. день. Москва 24 мая 19... г. В. на 2.000 руб. 2 іюля 19... г. по сему в. повиненъ я заплат. Риж. купцу (кому)? двѣ тысячи руб. Подпись.

II. Срок. отъ его составленія во столько-то времени С.-Петб. 24 мая 19... г. В. на 2.000 р. Отъ сего числа черезъ 2 мѣсяца по сему в. повиненъ я заплатить товарищ. „Братья К. и И. Ивановы“ въ Москвѣ, Красные ряды № 8, двѣ тысячи р. Подпись.

III. Срок. по предъявленіи. С.-Петерб. 24 мая 19... г. В. на 2.000 р. По предъявл. сего в. повиненъ я заплат. Московск. купцу (кому)? двѣ тысячи руб. Подпись.

IV. Срокомъ по предъявленіи во столько-то времени С.-Петерб. 24 мая 19... г. В. на 2.000 р. Черезъ два мѣсяца по предъявленіи по сему в. повиненъ я заплатить Московск. купцу (кому)? двѣ тысячи р. Подпись.

V. Срокомъ по предъявленіи въ особ. срок. для предъявл. къ платежу. С.-Петерб. 24 мая 19... г. В. на 2.000 р.

По предъявленіи до 1 сентября 19... года.
въ теченіи четырехъ мѣс.
по сему в. повиненъ я заплатить Моск. купцу (кому?) двѣ тысячи руб. Подпись.

VI. Срокомъ по предъявленіи во столько-то времени съ особ. срок. для отмѣтки дня предъявленія. С.-Петерб. 24 ноября 19... г. В. на 2.000 руб.

Черезъ 6 д. по предъявленіи до 1 февр. 19... года
въ теч. четырехъ мѣс.
по сему в. повиненъ я заплатить Моск. купцу (кому?) двѣ тысячи руб. въ городѣ Ярославлѣ. Подпись.

VII. Срокомъ на такой-то ярмаркѣ. С.-Петерб. 24 мая 19... г. В. на 2.000 руб. На предстоящей Ирбитской ярмаркѣ по сему в. повиненъ я заплатить Казанскому купцу (кому?) двѣ тысячи руб. Подпись.

VIII. Срокомъ на такой-то ярмаркѣ по предъявленіи. С.-Петерб. 24 мая 19... г. В. на 2.000 руб. По предъявленіи на предстоящей Нижегор. ярм. по сему в. повиненъ вѣритель мой, Москов. купецъ (кто?) заплатить Нижегородскому купцу (кому?) двѣ тысячи руб. По довѣр. Моск. купца (такого-то) Гжат. мѣщ. (кто?).

IX. Съ указ. особаго плательщика. С.-Петерб. 24 мая 19... г. В. на 2.000 руб. Отъ сего числа черезъ шесть мѣсяцевъ по сему в. повиненъ я заплатить Моск. купцу (кому?) черезъ Москов. Купеч. Банкъ 2.000 руб. Подпись.

То же, какъ предыдущая форма, за исключеніемъ словъ: „чрезъ Москов. Купеч. Банкъ“ съ прибавленіемъ: Особый плательщикъ „Ліонскій кредитъ въ С.-Петерб.“ Самарскій куп. (кто?).

Формы переводныхъ векселей.

X. Срокомъ на опредѣленный день. С. Петерб. 24 мая 19... г. В. на 2.000 р. 2 января 19... г. по сему в. заплатите Москов. купцу (кому?) двѣ тысячи р. Смоленскій купецъ (кто?). Москов. купцу (кому?) Москва, Верхн. ряды, № 19.

XI. Срокомъ отъ его составл. во столько-то времени. С.-Петербургъ. 24 мая 19 г. В. на 2.000 р. Отъ сего числа черезъ три мѣсяца по сему векселю заплатите (кому?) двѣ тысячи р. Подпись. (Кому и гдѣ?).

XII. Срокомъ по предъяв. С.-Петерб. 24 мая 19... г. В. на 2000 руб. По предъявленіи сего в. заплатите (кому, сколько и гдѣ?). Подпись (Кому и гдѣ?).

XIII. Срокомъ по предъявленіи во столько-то времени.

С.-Петерб. 24 мая 19... г. В. на 2.000 р. Черезъ мѣсяцъ по предъявленіи по сему в. заплатите (кому и сколько?) Подпись. (Кому и гдѣ?)

XIV. Срокомъ по предъявл. съ особ. срокомъ для предъявл. къ платежу. С.-Петерб. 24 ноября 19 г. В. на 2.000 р.

По предъявленіи $\frac{\text{до 1 февраля 19... года}}{\text{въ течен. четырехъ мѣс.}}$ по сему в. заплат. (кому и сколько?). Подп. (Кому и гдѣ?).

XV. Срокомъ по предъявленіи во столько-то времени съ особ. срокомъ для отмѣтки дня предъявл. С.-Петерб. 24 ноября 19 г. В. на 2.000 рублей.

Черезъ 6 дней по предъявл. $\frac{\text{до 1 февраля 19 г.}}{\text{въ теч. четырехъ мѣс.}}$ по сему в. запл. (кому, сколько и гдѣ?) Подпись. (Кому?).

XVI. Срокомъ на такой-то ярмаркѣ. С.-Петерб. 24 мая 19 г. В. на 2000 р. На предстоящей Ирбитской ярмаркѣ по сему в. заплатите (такому-то и столько-то). Подпись. (Кому и гдѣ?).

XVII. Срокъ на такой-то ярмаркѣ по предъяв. С.-Петерб. 24 мая 19 г. В. на 2000 р. По предъявленіи на предстоящей Нижегородской ярм. по сему в. заплатите (такому-то и столько-то). По довѣренности (такого-то, такой-то). О-ва „Самолетъ“ Нижегородск. агентству.

XVIII. Собствен. приказу. С.-Петерб. 24 мая 19 г. В. на 2000 р. По предъявленіи сего в. заплатите мнѣ или моему приказу двѣ тысячи руб. въ городѣ Рыбинскѣ. Подпись. (Такому-то и тамъ-то).

XIX. На себя. С.-Петерб. 24 мая 19... г. В. на 2.000 р. На предстоящей Нижегородск. ярм. по сему в. заплатите Живкову. Савиновъ. Савинову Н.-Новгородъ.

XX. Съ платежомъ по увѣдомленію. С.-Петерб. 24 мая 19 г. Век. на 2.000 р. Отъ сего числа черезъ шесть мѣсяцевъ по сему в. заплатите (такому-то и тамъ-то). Платежъ по моему увѣдомленію. Подпись. (Такому-то).

XXI. **Формы надписей**: 1) Передат. надп.: а) именная: вмѣсто меня запл. С.-Пб. общ. взаимн. кредита. Подп.

б) Бланковая: С.-Петерб. купецъ (кто?).

в) Безоборотная: безъ оборота на меня. Подпись.

2) Препоручительная: Платежъ по сему в. препоручаю получить мѣщанину (кому?). Подпись.

3) Поручит. За купца (кого?) ручаюсь. Подпись.

4) О принятіи. Принятъ (акцептованъ). Подпись.

5) О посредничествѣ назначенномъ: Посредникомъ назначаю Торгово-промышленный банкъ. Подпись.

6) О посредничествѣ за честь: Принимаю в. за честь торг. дома „Братья К. и С. Рожновы“. Подпись.

Чины и титула.

Высокопревосходительство: *I класса:* Генералъ-Фельдмаршалъ, Генералъ-Адмиралъ, Государственный Канцлеръ, *II кл.:* Генералъ-отъ-Инфантеріи, Кавалеріи, Артиллеріи, Инженеръ-Генералъ, Полный Генералъ; Адмиралъ; Дѣйствительный Тайный Совѣтникъ.—**Превосходительство:** *III кл.:* Генералъ-Лейтенантъ, Вице-Адмиралъ; Тайный Совѣтникъ, *IV кл.:* Генералъ-Майоръ, Контръ-Адмиралъ; Дѣйствительный Статскій Совѣтникъ *(потомственное дворянство).*—**Высокородіе:** *V кл.:* Статскій Совѣтникъ.—**Высокоблагородіе:** *VI кл.:* Полковникъ, Капитанъ 1-го ранга, Коллежскій Совѣтникъ, *VII кл.:* Подполковникъ, Войсковой Старшина, Гвардіи Капитанъ, Капитанъ 2-го ранга, Надворный Совѣтникъ, *VIII кл.:* Капитанъ, Есаулъ, гвард. Штабсъ-Капитанъ, Ротмистръ, Коллежскій Асессоръ.—**Благородіе:** *IX кл.:* Штабсъ-Капитанъ, Подъ-Есаулъ, Лейтенантъ; Титулярный Совѣтникъ *(личное дворянство), X кл.:* Сотникъ, Штабсъ-Ротмистръ, Мичманъ, Коллежскій Секретарь, *XI кл.:* Поручикъ, *XII кл.:* Корнетъ, Хорунжій; Губернскій Секретарь, *XIII кл.:* Подпоручикъ, *XIV кл.:* Коллежскій Регистраторъ *(личное почетное гражданство),* Прапорщикъ (въ пѣхотѣ).

Духовенство: *(монашествующее)*—**Высокопреосвященство:** Митрополитъ, Архіепископъ; **Преосвященство**—Епископъ; **Высокопреподобіе:** Архимандритъ, Игуменъ, *(бѣлое духовенство)*—Протоіерей; **Преподобіе:** Іерей или Священникъ, Протодіаконъ, Діаконъ.

Россійскіе ордена.

а) **Св. Андрея Первозваннаго**—учр. 30 ноября 1698 г. императоромъ Петромъ I; 1 степень: лента голубая черезъ правое плечо; девизъ: „за вѣру и вѣрн.“, при пожалов. взимается

500 руб.; б) **Св. Великомуч. Екатерины**—учр. 24 нобря 1714 г. императоромъ Петромъ I; 2 степени: лента красная съ серебряной каймой черезъ правое плечо; девизъ: „за любовь и отечество"; дама, пожалован. орден., вноситъ: по I ст. 400 р. и по II ст. 250 р.; в) **Св. Александра Невскаго**—учр. императоромъ Петромъ I, началъ раздаваться съ 1725 г., 1 степень; лента красная, черезъ лѣвое плечо; девизъ: „за труды и отечество"; взим. по 400 р.; г) **Св. великом. и побѣд. Георгія**—учр. 24 ноября 1769 г. императр. Екатериною II; 4 степени; къ орд. причисляется *знакъ отличія военнаго ордена* для нижн. чиновъ: лента изъ 2 желтыхъ и 3 черныхъ полосокъ; девизъ: „за службу и храбрость"; 3 степ. на шеѣ, 4 степ. въ петлицѣ; денежнаго взноса не положено; д) **Св. Владиміра**—учр. 22 сентября 1782 г. Екатериною II: 4 степ.; лента изъ трехъ полосокъ—красной и двухъ черныхъ; девизъ: „польза, честь и слава"; взимается: по I ст. 400 р., по II—225 р., III—45 р. и по IV—40 р.; е) **Бѣлаго Орла**—присоед. къ числу Россійскихъ 17 ноября 1831 г., 1 степ.; лента синяя черезъ лѣвое плечо; девизъ: „за вѣрность, короля и законъ"; денежный взносъ 300 р.; ж) **Св. Анны**—присоедин. императ. Павломъ I; 4 степ.; лента красная съ желтыми каймами, черезъ лѣвое плечо; девизъ: „любящимъ справедливость, благочестіе, вѣрность", 2 степ. на шеѣ, 3 степ. въ петлицѣ, 4 степ. на саблѣ или шпагѣ; денежн. взносъ: 150 р., 35 р., 20 р.; з) **Св. Станислава**—присоедин. въ 1815 г., 3 степени; лента красная съ бѣлыми каймами, черезъ правое плечо; девизъ: „награждая побуждаетъ"; денежн. взносъ: 120 р., 30 р. и 15 р.

Алфавитный указатель
случаевъ ношенія различныхъ формъ.

Означеніе случаевъ и дней ношенія различныхъ формъ.	Соотвѣтствующіе виды формы.
Акты.	
Торжественные акты академій, высшихъ и среднихъ учебныхъ заведеній.	Праздничная.
Богослуженія.	
Торжественныя богослуженія (хотя бы не во Дворцѣ и не при Высочайшихъ выходахъ) въ слѣдующіе праздничные и торжественные дни: а) въ первый день Новаго Года, въ день Богоявленія (6 января), въ первый день Св. Пасхи и въ первый день Рождества Христова; б) въ дни—восшествія на Престолъ Государя Императора, Священнаго Коронованія Ихъ Императорскихъ Величествъ, Рожденій и Тезоименитствъ Ихъ Императорскихъ Величествъ.	Парадная.
Богослуженія, въ присутствіи Ихъ Императорскихъ Величествъ или Ихъ Высочествъ, въ слѣдующіе церковные праздники и высокоторжественные дни: а) въ день Благовѣщенія Пресвятыя Богородицы (25 марта), б) у всенощной въ Вербную Субботу; в) въ Вербное Воскресенье; г) въ день Происхожденія Честныхъ Древъ Креста Господня (1 августа) и выхода на водоосвященіе; д) въ день Преображенія Господня (6 августа), когда не бываетъ Высочайшаго выѣзда въ Преображенскій Соборъ; е) въ дни Рожденій и Тезоименитствъ Наслѣдника Цесаревича, Государыни Цесаревны, Великихъ Князей, Княгинь, Княженъ и прочихъ Высочайшихъ Особъ.	Праздничная.
Богослуженія и собранія въ учрежденіяхъ и обществахъ, состоящихъ подъ Авгу-	

стѣйшимъ Покровительствомъ Высочайшихъ Особъ, въ дни Ихъ Рожденій и Тезоименитствъ.	Праздничная.
Торжественныя богослуженія и собранія въ слѣдующіе праздничные и торжественные дни: а) во второй и третій дни Св. Пасхи и Рождества Христова; б) въ дни Рожденій и Тезоименитствъ Наслѣдника Цесаревича и Государыни Цесаревны; в) въ дни кавалерскихъ праздниковъ.	Праздничная.
Богослуженія и собранія въ торжественные дни, когда указано „быть въ праздничной формѣ".	Праздничная.
Богослуженія во всѣ воскресные и другіе праздничные дни, въ присутствіи Ихъ Императорскихъ Величествъ и Ихъ Высочествъ.	Обыкновенная.
Богослуженія и собранія въ торжественные дни, когда не указано быть въ другой формѣ.	Особая.
Визиты.	
Офиціальные визиты.	Будничная.
Выборы.	
Дворянскіе выборы, въ первый и послѣдній день оныхъ, когда совершается молебствіе и приносится присяга.	Праздничная.
Дворянскіе выборы, кромѣ перваго и послѣдняго дней оныхъ.	Обыкновенная.
Выносъ Св. Плащаницы.	Праздничная.
Выносы и погребенія частныхъ лицъ.	Обыкновенная.
Закладки.	
Торжественныя закладки церквей, казенныхъ и общественныхъ сооруженій.	Праздничная.
Закладка церквей, казенныхъ и общественныхъ сооруженій, когда не указано быть въ другой формѣ.	Особая.

Засѣданія.	
Засѣданія кавалерскихъ думъ и засѣданія въ присутственныхъ мѣстахъ, гдѣ указано „быть въ обыкновенной формѣ“.	Обыкновенная.
Засѣданія въ присутственныхъ мѣстахъ и комиссіяхъ, когда не установлено „быть въ обыкновенной формѣ“.	Будничная.
Земскія Собранія.	Будничная.
Командировки и вообще исполненіе службы на открытомъ воздухѣ и внѣ города.	Дорожная.
Обѣды.	
Обѣды въ торжественные дни, когда не указано быть въ другой формѣ.	Особая.
Освященія.	
Торжественное освященіе церквей, казенныхъ и общественныхъ сооруженій.	Праздничная.
Освященіе церквей, казенныхъ и общественныхъ сооруженій, когда не указано быть въ другой формѣ.	Особая.
Панихиды.	
Панихиды по Высочайшимъ Особамъ.	Обыкновенная.
Офиціальныя панихиды утромъ.	Будничная.
Офиціальныя панихиды вечеромъ.	Черный фракъ.
Погребенія и выносы частныхъ лицъ.	Обыкновенная.
Полковые праздники.	Праздничная.
Присяга.	
Принесеніе присяги на вѣрность службы.	Праздничная.
Пріемы.	
Торжественные пріемы Ихъ Императорскими Величествами иностранныхъ пословъ.	Парадная.
Офиціальные пріемы Ихъ Императорскими Величествами иностранныхъ пословъ и посланниковъ.	Праздничная.

Первый и прощальный пріемъ начальствомъ подчиненныхъ.	Праздничная.
Представленія.	
Представленія Ихъ Императорскимъ Величествамъ и Особамъ Императорской Фамиліи.	Праздничная.
Представленія иностраннымъ Высочайшимъ Особамъ.	Праздничная.
Представленіе высшему начальству по случаю полученія Высочайшей награды или новаго назначенія, отправленія въ командировку или въ отпускъ и возвращенія обратно.	Праздничная.
Представленія иностраннымъ посламъ, по случаю врученія ими Государю Императору вѣрительныхъ грамотъ.	Праздничная.
Торжественныя представленія въ театрахъ, когда Высочайшія Особы присутствуютъ въ большой средней ложѣ.	Праздничная.
Процессіи.	
Церковныя процессіи по наряду.	Праздничная.
Служба.	
Исполненіе служебныхъ обязанностей въ будничные дни.	Будничная.
Исполненіе службы на открытомъ воздухѣ и внѣ города.	Дорожная.
Собранія.	
Торжественныя собранія (хотя бы не во Дворцѣ и не при Высочайшихъ выходахъ) въ слѣдующіе праздничные и торжественные дни: а) въ первый день Новаго Года, въ день Богоявленія (6 января), въ первый день Св. Пасхи и въ первый день Рождества Христова; б) въ дни—восшествія на Престолъ Государя Императора, Священнаго Коронованія Ихъ Императорскихъ Величествъ, Ро-	

жденій и Тезоименитствъ Ихъ Императорскихъ Величествъ.	Парадная.
Богослуженія и собранія въ учрежденіяхъ и обществахъ, состоящихъ подъ Августѣйшимъ Покровительствомъ Высочайшихъ Особъ, въ дни Ихъ Рожденій и Тезоименитствъ.	Праздничная.
Торжественныя богослуженія и собранія въ слѣдующіе праздничные и торжественные дни: а) во второй и третій день Св. Пасхи и Рождества Христова; б) въ дни Рожденій и Тезоименитствъ Наслѣдника Цесаревича и Государыни Цесаревны; в) въ дни кавалерскихъ праздниковъ.	Праздничная.
Богослуженія и собранія въ торжественные дни, когда указано „быть въ праздничной формѣ“.	Праздничная.
Вечернія обыкновенныя собранія при Высочайшемъ Дворѣ, когда нѣтъ особаго приказанія о формѣ.	Особая (мундирный фракъ).
Собранія какъ у частныхъ, такъ и лицъ иностранныхъ, удостоиваемыя присутствіемъ Ихъ Императорскихъ Величествъ, когда о томъ объявлено и нѣтъ особаго указанія о формѣ.	Особая (мундирный фракъ).
Собранія въ торжественные дни, когда не указано быть въ другой формѣ.	Особая.
Церковныя процессіи по наряду.	Праздничная.
Юбилеи.	
Присутствіе при празднованіи юбилеевъ.	Праздничная.

Краткій перечень содержанія XVI-ти томовъ Свода Законовъ Россійской Имперіи.

Томъ I. (Изд. 1892 г.). **Ч. I.** Основные Госуд. Законы (изд. 1906 г.). Учр. Госуд. Сов. (изд. 1906 г.). **Ч. 2.** Учр. Сов. Мин. Учрежд. Госуд. Думы (изд. 1906 г.); Положеніе о выборахъ въ Госуд. Думу (изд. 1907 г.); Правила о порядкѣ разсмотрѣнія Государ. росписи доход. и расход., о производствѣ изъ казны расход., росписью не предусмотр. (изд. 1906 г.); учрежд. Комит. Сибир. жел. дор., Прав. Сен., Учр. Министерствъ (изд. 1895 г., по прод. 1902 г.). Учрежд. Канц. по принятію прош. на Высоч. имя (изд. 1895 г., помѣщ. въ 1-й части продолженія къ Св. Зак., изд. 1902 г.). Учр. Комит. о службѣ чиновъ гражд. вѣд. и о наград. (изд. 1902 г., помѣщ. въ 1-й ч продолж. къ Св. Зак., изд. 1902 г.). Учр. орденовъ и др. знаковъ отличія (изд. 1895 г., по прод. 1906 г.). (Сводное прод. къ своду законовъ, 17 марта 1907 г.). **Томъ II.** (Изд. 1892 г., по прод. 1893—5 гг.). **Ч. I.** Общ. учрежд. губернское. Полож. о зем. учр. Гор. полож. Учр. управ. губерн. Цар. Польск. Учр. управл. Кавказ. края. Врем. пол. объ упр. Закасп. обл. (изд. 1896 г.). Полож. объ управ. Туркест. края. Полож. объ упр. обл. Акмол., Семипал., Семирѣч., Урал. и Тург. Учр. сибир. Полож. объ инородцахъ. **Ч. 2.** Учр. гражд. управл. казаковъ (изд. 1903 г.). **Томъ III.** Уставы о службѣ по опред. правительства, о пенсіяхъ и единовр. пособіяхъ (изд. 1896 г., по прод. 1902 г.). Пол. объ особ. преимущ. гражд. службы въ отд. мѣстахъ, а также въ губерн. западн. и Ц. Польск. (изд. 1902 г., помѣщ. въ 1-й части продолж. къ Св. Зак., изд. 1902 г.). Уставы эмерит. кассъ гражд. вѣд. (изд. 1902 г., помѣщ. въ 1-й части продолженія къ Св. Зак., изд. 1902 г.). **Томъ IV.** Уставы о повинностяхъ. Уст. о воинск. повин. (изд. 1897 г., по прод. 1902 г.). Уст. о земск. повинностяхъ (изд. 1899 г., по прод. 1902 г.). **Томъ V.** Уставы о прямыхъ налогахъ (изд. 1893 и 1903 г.). Уставы о пошлинахъ (изд. 1903 г. Уст. объ акц. сборахъ (изд 1901 г.). Полож. о госуд. кварт. налогѣ. **Томъ VI.** (изд. 1892 г.). Уставъ тамож. и тамож. тарифы (изд. 1906 г.); Уставъ таможен. (изд. 1904 г.). Продолж. 1895 г.; конвенц. тамож. тарифъ (изд. 1895 г.). Тамож. тар. (изд. 1902 г.). **Томъ VII.** Уст. монет. (изд. 1899 г.). Уст. горный (изд. 1893 г., по прод. 1895 и 1902 г.). **Томъ VIII. Ч. I.** (Изд. 1893 г., по прод. 1895 г.). Уставы: лѣсной (изд. 1905 г.), каз. оброчн. статьи и объ упр. казен. имѣн. въ Запад. и Прибалт. губ. **Ч. 2.** (изд. 1857 г. по прод. 1890, 91, 93 и 1902 г.). Уст.

счетные. **Томъ IX.** Законы о состояніяхъ (изд. 1899 г., по прод. 1890, 91, 93 и 1902 г.); о разн. родахъ состояній и различіи правъ, имъ присвоенныхъ; объ актахъ состояній.

Особое приложеніе. Полож. о сельск. состояніи (изд. 1902 г.): общ. пол. о крест.; о пол. о вык. крест. ихъ над.; пол. объ установленіяхъ завѣд. крест. дѣлами; положенія и правила о позем. устройствѣ крестьянъ разныхъ наимен., водворенныхъ на владѣльч. земляхъ; положенія и правила о позем. устр. крестьянъ и поселянъ разн. наимен., водворен. на казен. земляхъ; полож. и правила о позем. устр. крестьянъ и инородцевъ, водвор. въ губ. Тобол., Томск., Енис., Иркут. на каз. земл., въ Алтайск. окр., на земляхъ Кабинета Его Велич., и въ обл. Забайкальск.; полож. о башкирахъ. **Томъ X. Ч. I.** Зак. гражд. (изд. 1900 г., по прод. 1902 г.): о прав. и обяз. семейств., о порядкѣ пріобр. и укрѣпл. правъ на имущ., объ обязат. по договорамъ. (Полож. о казен. подряд. и поставкахъ (изд. 1900 г.). **Часть 2.** Законы межев. (изд. 1893 г., по прод. 1895 и 1902 г.): учр. мѣстъ и власт. межев. уст. о производ. межеванія, уст. о судопр. и взыск. меж. **Томъ XI. Часть I.** Уставъ дух. дѣлъ иностр. исповѣд. (изд. 1896 г., по прод. 1902 г.). Сводъ уставовъ ученыхъ учрежд. и учебн. завед. вѣд. Мин. Нар. Просв. (изд. 1893 г. по прод. 1895 и 1902 г.). **Часть 2.** Уставъ кредитный (изд. 1893 г.). Уст. о векселяхъ (изд. 1903 г.). Уст. торговый (изд. 1903 г.). Уст. Суд. Торг. (изд. 1903 г.) Уставъ консульскій (изд. 1903 г.). Уставъ промышл. (изд. 1893 г., по прод. 1895 г.). **Томъ XII. Часть I.** Уст. пут. сообщ. (изд. 1857 г., по прод. 1893 г.). Общ. уст. рос. ж. д. (изд. 1906 г., по прод., сводное, 1893 г.). Полож. о подъѣздн. путяхъ къ жел. дор. (изд. 1893 г.). Уст. почтовый (изд. 1857 г., по прод. 1893 г.). Уст. телегр. (изд. 1876 г., по прод. 1893 г.). Уст. строит. (изд. 1857 г., по прод. 1893 г.). Положеніе о взаим. страхованіи отъ огня (изд. 1886 г., по прод. 1893 г.). **Часть 2.** Уст. сельск. хозяйства (изд. 1893 и 1902 г., помѣщ. во 2-й части продолженія къ Св. Зак. изд. 1902 г.). Полож. о трактир. промыслѣ (изд. 1893 г. и 1902 г., помѣщ. во 2-й части продолженія къ Св. Зак., изд. 1902 г.). **Томъ XIII.** Уст. объ обезпеч. народ. продовольствія, уст. обществ. призрѣнія (изд. 1892 г., по прод. 1902 г.). Уст. врачебный (изд. 1892 г., по прод. 1895 г.). **Томъ XIV.** Уставъ о паспор, (изд. 1903 г.) Уст. о цензурѣ и печати; Уст. о предупр. и пресѣч. преступл.; Уставъ о содержащ. подъ стражею; Уставъ о ссыльн. (изд. 1890 г., по прод. 1902 г.). **Томъ XV.** Уложеніе о нак. уголовн. и исправит. и Уст. о нак., нал. мир. суд. (изд. 1885 г., по прод. 1902 г.). **Томъ XVI. Ч. I.** (изд. 1892 г., по прод. 1902 г.). Учр. суд. уст.; Уст. гражд. судопр.; Пол. о нот. части;

Уст. угол. судопр. Правила объ устр. суд. части и производ. суд. дѣлъ въ мѣст., въ которыхъ введено полож. о зем. участк. начальникахъ. **Ч. 2.** (изд. 1892 г.). Учрежд. мѣстн. суд. устан. прежняго устр. (по прод. 1895 г.). Зак. о взыск. граж. (по прод. 1902 г.). Зак. о судопр. гражд. по дѣламъ о прест. и проступкахъ (по прод. 1895 г.).

Продолженіе 1905 г. (Сводное). **Ч. I.** Статьи къ т. II, V, VI, VIII ч. 1, ч. 2. Статьи къ т. XI ч. 2, XII ч. 1.

Продолженіе 1902 г. (Сводное). **Ч. I.** Статьи къ т. I, III, IV, VII. **Ч. 2.** Статьи къ том. VIII, 2 ч. IX, X, XI, ч. 1 и XIII—XVI.

XXIV т. 3-го полнаго собранія законовъ, изд. 1907 г. заключаетъ въ себѣ узаконенія за 1904 годъ.

Свѣдѣнія по гербовому сбору.

(Новый уставъ введенъ съ 1 сентября 1905 года).

Герб. сб.—двухъ родовъ *простой* и *пропорціональн.*

Для взиманія простого сбора—герб. **марки** въ **5, 10, 15, 20, 75 к.** и въ **1 р. 25 к.** и **герб. бумага** въ **75 к.** и въ **1 р. 25 к.**

Пропорц. сборъ имѣетъ 2 вида: 1) *Вексельный*—въ размѣрѣ 15 копѣекъ съ каждыхъ ста рублей акта и 2) *Актовый*—2 окладовъ: а) *Высшаго*—по 50 коп. съ каждыхъ 100 руб. акта, до 10000 руб. и по 5 руб. съ каждой 1000 р. свыше 10000 руб., считая неполныя сотни и тысячи за полныя, и б) *Низшаго*—по 5 коп. съ каждыхъ 100 р. акта до 10000 р. и по 50 к. съ каждой 1000 свыше 10000 р.; неполныя сотни или тысячи считаются за полныя.

Какъ простой, такъ и акт. (но не вексельн.) сборъ могутъ оплач. и марками и герб. бумагой: прошеніе, напр., можно писать на герб. бум. и приложить къ нему для отвѣта или для оплаты приложеній листъ или листы герб. же бум., а всякій договоръ не воспрещ. писать и на простой бум., наклеивъ на него должное колич. марокъ (впрочемъ, если договоръ домашній, то мар. болѣе чѣмъ на 20 р. клеить нельзя). Если по суммѣ акта нѣтъ подходящаго разбора акт. бумаги, то можно воспользов низшимъ разборомъ и недостающій сборъ (по расчету въ Вексельномъ сборѣ по 15 к. со 100 р. и въ Акт. Высш. оклада—50 к., со 100 р. и Низш.—50 к. съ 1000 р.) доклеить марками, не болѣе, впрочемъ, чѣмъ на 20 р., если актъ домашній. Если же актъ совершается съ участ. должн. лица (наприм., нотаріуса), **то оплачивать его марками можно на всякую сумму.**

Мы приводимъ здѣсь изъ этого устава лишь тѣ свѣдѣнія,

которыя должны быть у каждаго всегда подъ рукой, и по тѣмъ дѣламъ, въ которыхъ большинству можно обойтись безъ совѣта юриста.

Герб. сборомъ въ 1 р. 25 к. оплач. между проч.: 1) Прошенія, заявл., жалобы, а равно копіи, прилож. къ нимъ, подаваемыя по дѣламъ: а) объ учрежд. товариществъ по участк., объ измѣн. ихъ уставовъ, б) о разрѣш. откр. фабрикъ и заводовъ. На отвѣтъ по такимъ прош. и пр. прилагать вторую марку въ 1 р. 25 к. 2) Дозволит. свид. на всякіе промыслы и занятія. 3) Апелляц. жалобы, подав. въ Судебн. Пал. и Прав. Сенатъ. 4) Всякаго рода вѣрящ. письма и кред. довѣрен. 5) Духовн. завѣщ. 6) Договоры и торг. сдѣлки, въ которыхъ при ихъ заключ. ихъ сумма не могла быть опредѣлена. 7) Условія о неустойкѣ на сумму больше 50 р., когда эти условія излагаются въ формѣ отдѣльнаго договора. 8) Свид. и расписки, выдаваемыя государ. и друг. кредит. установл., на вклады на храненіе (кромѣ текущихъ счетовъ), а также каждое занесеніе въ выдаваемой при этомъ особой книжкѣ, если сумма вклада или каждаго занесенія отъ 1000 до 2500 р. 9) Сохранныя расписки, когда стоимость принятаго на сохраненіе имущества болѣе 1000 руб. 10) Купчія крѣпости и крѣпостные акты на сумму не болѣе 300 р. 11) Полисы и расписки по страхов. отъ огня въ суммѣ страх. преміи отъ 30 до 300 руб. 12) Возобновляемые купонные листы къ нѣкотор. % бумагамъ за каждый № послѣдн. и за кажд. 10-лѣтіе дѣйствія куп. листовъ, считая неполн. 10 л. за полн.

Герб. сбору въ 75 коп. подлежатъ: 1) Прошенія, объявленія, жалобы, возраженія и пр., а также прилагаемыя при нихъ копіи, подаваемыя административнымъ установл. и должн. лицамъ. 2) Прошенія, жалобы, объясненія, возраженія и пр. (кромѣ копій) въ общія судебныя мѣста и коммерч. суды. 3) Всякія отвѣтныя бум. по такимъ прошеніямъ, заявленіямъ и пр., офиц. справки, свидѣтельства и удостовѣренія всякаго рода. 4) Сохранныя расписки, когда сохраняемое имущество стоитъ болѣе 300 и до 1000 рублей.

Герб. маркой въ 20 коп. оплачиваются: 1) Каждый листъ копій, представляемыхъ по закону при прошеніяхъ и т. под. въ общія судебныя мѣста и въ коммерч. суды. 2) Билеты, счеты, квитанціи, книжки абонементнаго характера (театр , жел.-дор., журнальные и т. п.), когда они выдаются на сумму болѣе 50 р. въ годъ. 3) Кр. маклер. записки на сумму свыше 200 руб. 4) Билеты и свидѣтельства въ принятіи періодич. взнос. (въ удостов. членск. зван.). 5) Расписки кредитныхъ установленій по пріему денегъ на текущ. счета и со всякаго занесенія въ книжки о принятіи вкладовъ на сумму болѣе 300 руб.

Гербовой маркой въ 15 коп. оплач.: 1) довѣренности на полученіе жалованья, пенсіи и т. п. на сумму болѣе 50 р. 2) Заборныя лавочн. книжки—за каждыя 80 стр. 3) Свидѣтельства на провозъ вина, спирта и табаку. 4) Пассажир. багажн. квитанціи при пріемѣ платы за провозъ свыше 5 р. 5) Сохранныя расписки, когда сохраняемое имущество стоитъ не болѣе 300 р. 6) Выписки изъ книги сдѣлокъ (на сумму свыше 200 р.) волостныхъ и станичныхъ правленій.

Гербовой маркой въ 10 к. оплач.: 1) Страх. полисы и расписки, когда сумма страх. преміи отъ 3 до 9 р. 2) Акты и докум. на суммы не болѣе 50 р.: а) по имуществ. сдѣлк. (наемъ квартиръ, прислуги), б) по долгов. обязательств., в) о передачѣ контрактныхъ обязанностей (если сдѣлка подлежитъ оплатѣ не менѣе 10 к. герб. сб.) 3) Выписки изъ книги сдѣлокъ (на сумму отъ 100 до 200 р.) волостн. и станичн. правл.

Гербовой маркой въ 5 к. оплач.: 1) Счеты, платежныя расписки, квитанц. и пр., когда они выдаются на сумму болѣе 5 р., не свыше 50 р. по особымъ слов. или письм. договор. 2) Свидѣт. на паи или книжки членовъ ссудо-сберег. товарищ., кассъ, общ. бережливости и т. п., кромѣ книжекъ сберегат. кассъ, которыя безплатны. 3) Билеты, книжки и пр. абонементнаго характера, когда они выдаются на сумму до 50 р. въ годъ. 4) Кр. макл. запис. на сум. до 100 р. 5) О перед. контрактн. обязанностей, если самая сдѣлка подлежитъ оплатѣ 5 к. герб. сбор. 6) Выписки изъ книги сдѣлокъ (отъ 50 р. до 100 р.) волостн. и станичн. правл. и др.

По циркуляру Мин. Фин., опубликованному въ № 19 „Вѣстника Финансовъ“ за 1907 г., разъяснено:

1) Фактура-накладная можетъ быть не оплачиваема герб. сборомъ, если она служитъ лишь контрольн. для возчика документомъ и не замѣняетъ собою счета.

2) Когда накладная, по содержанію своему, тождественна съ торгов. счетами (т. е. заключаетъ въ себѣ родъ и количество товара, его цѣну и сумму, или хотя бы только количество и цѣну) и замѣняетъ собою послѣдніе, то, если она является единственнымъ документомъ, впервые свидѣтельствующимъ о состоявшейся сдѣлкѣ, накладная подлежитъ оплатѣ въ размѣрѣ 5 коп. со 100 р., когда сумма фактуры (за вычетомъ скидки) не свыше 10,000 р. и 50 к. съ тысячи на большія суммы. При этомъ суммы до 100 руб. оплачиваются 5 коп. герб. сборомъ, какъ бы малы онѣ ни были (хотя бы 1 коп.).

3) Когда накладная, содержащая въ себѣ всѣ признаки счета, выдается во исполненіе сдѣлки, уже оплаченной гербов.

сборомъ по торгов. письму, запродажной, маклерской запискѣ, договору и т. п., она оплачивается герб. сборомъ въ размѣрѣ 5 коп. съ листа, независимо отъ суммы.

4) Когда оплата накладныхъ, вполнѣ соотвѣтствующихъ счетамъ и впервые свидѣтельствующихъ о состоявшейся сдѣлкѣ, является затруднительной по какимъ либо условіямъ счетоводства, разрѣшается уплачивать причитающійся по накладнымъ актовый сборъ при выпускѣ общихъ расчетныхъ счетовъ, коими обыкновенно объединяются при расчетѣ отдѣльныя накладныя, выданныя за опредѣл. періодъ времени, но при условіи: а) чтобы такіе счеты оплачивались герб. сборомъ не позже 1 мѣсяца со времени посылки первой фактуры, значащейся въ счетѣ; въ этотъ счетъ могутъ быть ввлючаемы всѣ фактуры, со времени выдачи коихъ не истекло мѣсячн. срока; б) чтобы коллективные счеты оплачивались герб. сборомъ не по ихъ итогу, а по суммамъ, соотвѣтствующимъ каждой, отдѣльно указанной въ нихъ фактурѣ, причемъ, если по счету дѣлается общая скидка съ его итога, такая скидка принимается въ расчетъ и для исчисленія причитающагося съ каждой накладной герб. сбора и в) чтобы на каждой фактурѣ дѣлалась отмѣтка о томъ, что слѣдуемый съ нея герб. сборъ будетъ оплаченъ по такому то коллект. счету (можно указывать № или дату). Съ накладною не слѣдуетъ смѣшивать отрываемую отъ нея квитанцію, на которой покупатель дѣлаетъ расписку въ полученіи товара: такая квитанція всегда подлежитъ оплатѣ въ 5 коп. съ листа, если стоимость принятаго по ней товара, хотя бы и не обозначенная въ квитанціи, превышала 5 руб.

РАСПИСАНІЕ СОРТОВЪ ГЕРБОВОЙ БУМАГИ.

Актовой.				Вексельной.		
Цѣна листа.		На сумму акта (въ рубл.), подлеж. герб. сбору.		Цѣна листа.		На сумму акта въ рубляхъ.
РУБЛИ.	К.	ВЫСШ. ОКЛАДА.	НИЗШ. ОКЛАДА.	РУБЛИ.	К.	
		свыше. 50 р.	свыше 50 р.			
—	50	до 100	до 1,000	—	10	до 50
1	—	„ 200	„ 2,000	—	15	„ 100
1	50	„ 300	„ 3,000	—	30	„ 200
2	—	„ 400	„ 4,000	—	45	„ 300
2	50	„ 500	„ 5,000	—	60	„ 400
3	—	„ 600	„ 6,000	—	75	„ 500
3	50	„ 700	„ 7,000	—	90	„ 600
4	—	„ 800	„ 8,000	1	5	„ 700
4	50	„ 900	„ 9,000	1	20	„ 800
5	—	„ 1,000	„ 10.000	1	35	„ 900
10	—	„ 2,000	„ 20,000	1	50	„ 1,000
15	—	„ 3,000	„ 30,000	2	25	„ 1.500
20	—	„ 4.000	„ 40,000	3	—	„ 2,000
25	—	„ 5,000	„ 50,000	4	50	„ 3,000
30	—	„ 6.000	„ 60,000	6	—	„ 4,000
35	—	„ 7,000	„ 70,000	7	50	„ 5,000
40	—	„ 8,000	„ 80,000	9	—	„ 6.000
45	—	„ 9,000	„ 90,000	10	50	„ 7.000
50	—	„ 10,000	„ 100.000	12	—	„ 8.000
100	—	„ 20,000	„ 200,000	13	50	„ 9,000
150	—	„ 30,000	„ 300,000	15	—	„ 10.000
200	—	„ 40,000	„ 400,000	30	—	„ 20,000
250	—	„ 50,000	„ 500,000	45	—	„ 30,000
500	—	„ 100,000	„ 1.000,000	60	—	„ 40.000
1000	—	„ 200,000	„ 2,000,000	75	—	„ 50,000
1500	—	„ 300,000	„ 3,000,000	—	—	„ —
2500	—	„ 500,000	„ 5,000,000	—	—	„ —

Вексельная бумага употр. только для написанія на ней векселей всѣхъ наимен., а вексельнымъ сборомъ оплач. заем. письма, долг. расписки, подпис. долж., счета и др. долгов. обязательст. на сумму свыще 50 р. (по 15 к. со 100 р., считая неполн. сотни за полныя).

Актовый сборъ высш. разм. взимается: 1) Съ документовъ имущественнаго свойства на сумму болѣе 50 р.: а) по сдѣлкамъ, соглашеніямъ, договорамъ или условіямъ о правѣ собств.,

владѣніи, пользованіи или распоряженіи движимымъ или недвижимымъ имуществомъ и о разныхъ ограниченіяхъ этихъ правъ (залогѣ, дареніи, куплѣ-продажѣ, выдѣлѣ, раздѣлѣ, наймѣ, ссудѣ и т. д.), б) о товариществѣ и компаніи, в) о личномъ наймѣ, г) о подрядахъ и поставкахъ, д) о неустойкѣ, е) о мировыхъ сдѣлкахъ. 2) Съ акцій, паевъ, облигацій, закладныхъ листовъ и пр. 3) Съ полисовъ и расписокъ по страх. отъ огня при страховой преміи свыше 300 руб.

Актовый сборъ низш. разр. взимается съ актовъ и документ. на всякую сумму: 1) по торговымъ сдѣлкамъ о куплѣ-продажѣ товаровъ (съ торговыхъ писемъ, торговыхъ счетовъ, телеграммъ, памятныхъ записокъ и т. п.), 2) запродажѣ движ. или недвиж. имущества, 3) по договорамъ о наймѣ судовъ подъ грузъ (цертепартіи), 4) съ надписей о передачѣ контрактн. обязанностей, дѣлаемыхъ на самихъ контрактахъ, 5) при суммѣ вклада или каждой записи въ книжки бол. 2500 руб.

Освобождены отъ герб. сбора бумаги: 1) По воинской повин. 2) Судебныя по уголов. дѣламъ и по всѣмъ дѣламъ, производящися у мировыхъ и город. судей, земск начальн,, уѣздн. членовъ окр. суд. 3) Въ опекунскихъ установл. 4) Подаваемыя несостоятельнымъ должникомъ и его присяжнымъ попечителемъ. 5) Большинство бумагъ по дѣламъ народнаго образованія. 6) Договоры о наймѣ въ сельскія работы и рабочія книжки и тетради. 7) Чеки. 8) Счеты и всякіе и другіе документы на сумму не болѣе 5 р. 9) Всякія расписки, квитанціи, кассовые ордеры и т. п., выдаваемыя въ удостовѣреніе принятія денегъ для перевода, если платежъ по нимъ назнач. не позже 5 дней по предъявленіи. 10) Абонементные билеты на город. конножел. дор. 11) Бухгалтер. документы внутр. дѣлопроизводства торгово-промышлен. предпріятій. 12) Всѣ бумаги Краснаго Креста, Спасеніе на водахъ и друг. благот. учрежд. 13) Всѣ бумаги о назнач. пособ. семействамъ лицъ, погибшихъ въ войну съ Японіей. 14) Прошенія, разрѣшительныя и другія бумаги по дѣламъ о выборахъ въ Государственную Думу. 15) Подаваемыя въ полиц. установленія заявленія объ утратѣ расчетн. листовъ на получ. пенсій и пособій и копіи съ нихъ.

Наруш. правилъ герб. сбора. Лица, какъ выдавшія обязательство домашнее съ наруш. правилъ герб. сбора, также и принявшія оное, а равно всѣ тѣ, къ которымъ актъ переходилъ по передат подписямъ и др. сдѣлкамъ, подверг. штрафу за неопл. вовсе герб. сбора въ 10 разъ противъ установл. размѣра сбора, а за неполную оплату сбора—въ 10 разъ противъ разности между оплачен. и установл. размѣрами сбора.

V.

Адресъ-Календарь.

Правительственныя, сословныя и общественныя учрежденія губерніи.

Губ. гор. Ставрополь.

Ставропольскій Губернаторъ, дѣйствительный статскій совѣтникъ Брониславъ Мечиславовичъ **Янушевичъ.**

Вице-Губернаторъ, статскій совѣтникъ Михаилъ Александровичъ **Пономаревъ.**

Канцелярія Ставропольскаго Губернатора.

Правитель канцеляріи, кол. ас. Феокт. Серг. **Снѣжковъ;** помощники правителя: старшій—кол. ас. Влад. Конст. Павлодольскій, младшіе: кол. сек. Ив. Мих. Бекгуловъ и кол. рег. Сем. Антон. Туркевичъ; регистраторъ кол. ас. Нкл. Дмитр. Сухаревъ; чиновники особыхъ порученій: старшій (вакансія) и младшій—прапорщикъ запаса Ант. Борис. Шлита; состоящій при Ставропольскомъ губернаторѣ для производства гидравлическихъ работъ горный инженеръ кол. ас. Влад. Нкл. Агѣевъ.

Губернское Правленіе.

Предсѣдатель—Губернаторъ.
Вице-Губернаторъ.
Совѣтники: старшій—губерн. секр. Викторъ Алексѣевичъ **Богословскій** и кол. сек. Владиміръ Николаевичъ **Борщанскій.**

Канцелярія Общаго Присутствія Губернскаго Правленія.

Секретарь надв. совѣтн. Фед. Ив. Ефимовъ; редакторъ губернскихъ вѣдом. кол. ас. Нкл. Тимоф. Рѣпинъ, помощн. его кол. рег. Серг. Иван. Царственный; счетный чиновникъ кол. сек. Пав. Егор. Погуляй; архиваріусъ кол. рег. Гр. Казим. Гаглазовъ, помощ. его кол. сек. Нкл. Мих. Пагировъ; регистраторъ кол. рег. Ал-андръ Нкл. Сухаревъ, помощ. его кол. сек. Влад. Иван. Христофоровъ; дѣлопроизводитель 1-го стола кол. рег. Нкл. Дмитр. Бурцевъ, помощ. его кол. рег. Серг. Иван. Молчановъ; дѣлопроизвод. (старшій) 2-го стола кол. ас. Мих. Вас. Сѣкиринъ, помощ. его кол. рег. Гавр. Степ. Федюкъ; дѣлопроизвод. 3-го стола кол. рег. Ал-андръ Мих. Тарасовъ, помощ. его кол. рег. Нкл. Ал-андр. Оголевецъ; дѣлопроизвод. 4-го стола кол. рег. Антонъ Францев. Кушлейко, помощ. его кол. рег. Нкл. Павлов. Видинскій; и. об. дѣлопроизв. 5-го стола неим. ч. Нкл. Нкл. Зеленецкій, помощ. его н. ч. Ал-андръ Павл. Степановъ; дѣлопроизв. (старшій) 6-го стола губ. сек. Конст. Андрон. Лабуза, помощ. его кол. рег. Викт. Ив. Максимовъ.

Строительное Отдѣленіе.

Губернскій инженеръ кол. сов. Григ. Павл. Кусковъ, губернскій архитекторъ над. сов. Владисл. Эдуард. Лабановскій, дѣлопроизв. кол. рег. Дмит. Фдр. Леплявкинъ, и. д. младш. инженера н. ч. Ал-андръ Ив. Борисовъ, младшій архитекторъ кол. сек. Арнольдъ Алекс. Шрейберъ.

Врачебное Отдѣленіе.

И. д. Губернскаго врача, докторъ медицины стат. совѣтн. Андрей Матв. Топорковъ, помощникъ его кол. сов. Нкл. Густав. Мюльбергъ, врачъ для командировокъ по сельско-врачебной части Зах. Мирон. Френкель, письмоводитель тит. сов. Ив. Спир. Княгницкій.

Ветеринарное Отдѣленіе.

Губернскій ветеринарный инспекторъ кол. сов. Нкл. Григ. Колесниковъ, участковый ветеринарный врачъ (и. об. дѣлопр.) над. сов. Владиславъ Викент. Филиповичъ.

Межевое Отдѣленіе.

(Губернская Чертежная).

Губернскій землемѣръ стат. сов. Нкл. Ив. Шевелевъ, уѣздный землемѣръ межевой инженеръ над. сов. Влад. Вас. Богдановъ, уѣздный землемѣръ (вакансія), дѣлопроизводитель н. ч. Петръ Степ. Застрожный.

Губернское Присутствіе.

Предсѣдатель—Губернаторъ.

Непремѣнные члены: ст. сов. Петръ Аполлонов. Томаровъ, кол. сов. Мих. Анд. Баркаловъ, кол. сов. Мих. Нкл. Ежовскій, секретарь кол. ас. Викторъ Нкл. Котовичъ.

Губернское по воинской повинности Присутствіе.

Предсѣдатель—Губернаторъ.

Члены: губернскій предводитель дворянства, прокуроръ окружнаго суда, командиръ 249 Майкопскаго резернаго баталіона, непремѣнный членъ губернскаго воинскаго присутствія ст. сов. Ив. Кон. Барабашъ, секретарь губ. сек. Ив. Ал-андр. Петровъ.

Губернское по городскимъ дѣламъ Присутствіе.

Предсѣдатель—Губернаторъ.

Члены: губернскій предводитель дворянства, вице-губернаторъ, управляющій казенной палатой, прокуроръ окружнаго суда, городской голова, членъ отъ городской думы—Евг. Григ. Масловъ, секретарь тит. сов. Аркад. Кон. Барабашъ.

Губернское по питейнымъ дѣламъ Присутствіе.

Предсѣдатель—Губернаторъ.

Члены: губернскій предводитель дворянства, вице-губернаторъ, управляющій казенной палатой, прокуроръ окружнаго суда, городской голова и непремѣнный членъ—управляющій акцизными сборами Ставропольской губерніи.

Губернскій попечительный о тюрьмахъ Комитетъ.

Вице-президенты: Высокопреосвященный Агаѳодоръ, архіепископъ Ставропольскій и Екатеринодарскій, Ставропольскій Губернаторъ.

Обязательные директора: губернскій предводитель дворянства, вице-губернаторъ, прокуроръ окружнаго суда, управляющій казенной палатой, городской голова, губернскій инженеръ, полицеймейстеръ, губернскій врачъ, уѣздный членъ окружнаго суда, городскіе судьи.

Необязательные директора: купцы—Ант. Осип. Груби, Анд. Мих. Меснянкинъ, Ал-андръ Тим. Ивановъ, прот. о. Александръ Яковенковъ, прис. пов. Дмит. Ив. Евсѣевъ, главный приставъ кочующихъ народовъ Аф. Алекс. Польскій, Венед. Викт. Криворучковъ, Ив. Осип. Третьяковъ, Мих. Осип. Третьяковъ, Владис. Эдуард. Лабановскій.

Ставропольская Губернская тюрьма.

И. д. начальника тюрьмы кол. рег. Ал-андръ Вас. Иваницкій, старшій помощ. его и. д. н. ч. Серг. Зах. Дейниковскій, помощ. н. ч. Зах. Лавр. Гальчунъ, помощн. (сверхшт.) н. ч. Вас. Ильичъ Антоновъ, врачъ Евг. Ив. Кристъ.

Ставропольскій арестный домъ.

Смотритель Вас. Осип. Зубовъ.

Ставропольскій Губернскій Статистическій Комитетъ.

Предсѣдатель—Губернаторъ.

Помощникъ предсѣдателя присяжный повѣренный Григорій Николаевичъ Прозрителевъ.

Почетные члены: Высокопреосвященный Агаѳодоръ, архіепископъ Ставропольскій и Екатеринодарскій, Ив. Дм. Львовичъ, Прок. Петр. Короленко, Бор. Владим. Гарднеръ, Афан. Алекс. Польскій, Іос. Адам. Качинскій.

Непремѣнные члены: вице-губернаторъ, губернскій предвод. дворянства, управляющіе: казенною палатою, контрольною палатою, акцизными сборами и отдѣленіемъ государственнаго банка, директора: народныхъ училищъ, мужской и женскихъ гимназій, членъ отъ духовной консисторіи, городской голова, глав-

ный приставъ кочующихъ народовъ, управляющіе: государственными имуществами, почт.-тел. округомъ, ректоръ духовной семинаріи и директоръ учительской семинаріи.

Дѣйствительные члены: уѣздный предводитель дворянства, Алекс. Вас. Архангельскій, Геор. Вас. Раевскій-Будановъ, Вас. Степ. Воскресенскій, Мих. Вас. Красновъ, Конст. Алекс. Росляковъ, о. Алексѣй Семилуцкій, Ант. Ив. Твалчрелидзе, Григ. Илар. Шалашный, Болесл. Казимир. Володко, Корнилій Георг. Пышненко, Наркисъ Іерем. Остановскій, Нкл. Яков. Динникъ, Дм. Ив. Евсѣевъ, Петръ Апол. Томаровъ, Лука Нкл. Кулисичъ, Алекс. Севир. Собріевскій, Вас. Степ. Тринитатовъ, Мих. Анд. Баркаловъ, Ив. Ив. Успенскій, Андр. Матв. Топорковъ, Леон. Як. Апостоловъ, Феок. Серг. Снѣжковъ, Влад. Исид. де-Фріу, Нкл. Гр. Колесниковъ, Гр. Нкл. Прозрителевъ, Анат. Георг. Гурскій, Серг. Абр. Лукашъ, Кон. Севаст. Бѣлецкій, Нкл. Вас. Григорашъ, Ал-андръ Мих. Шульгинъ, Мих. Хрисанф. Халѣевъ, Кон. Ив. Лобасовъ, Ал-андръ Алекс. Педашенко, Вас. Абр. Лукашъ, Серг. Ив. Игнатьевъ, Емел. Вас. Пилипенко, Геор. Кон. Праве, Мих. Вас. Асѣевъ, Евг. Вал. Бородаевскій, Вл. Ильичъ Богоявленскій, Ив. Поликарп. Кувшинскій, Ал-андръ Никит. Семеновъ, Вас.Сем. Сократовъ, Ив. Раф. Бабичевъ, Еф. Еф. Крымскій, Гр. Казим. Гаглазовъ, Вас. Мих. Красновъ, Ос. Петр. Выржиковскій, Владис. Викент. Филиповичъ, Ал-андръ Ив. Рудневъ, Сер. Гав. Потаповъ, Кипр. Ал-андр. Запасникъ, Нкл. Вас. Мишинъ, Ант. Лукіан. Добрыня, Влад. Нкл. Шелеметьевъ, Карлъ Ив. Кампусъ, о. Симеонъ Никольскій, Влад. Вас. Скиданъ, Гр. Абр. Вертеповъ, о. Николай Прозоровскій, Ибраг. Боев. Шанаевъ, Ал-андръ Алекс. Михайловъ, Анат. Ив. Шершенко, Дм. Геор. Исаевъ, Ал-андръ Ив. Рублевъ, Евг. Ив. Кристъ, Ив. Вас. Ермаковъ, Кириллъ Троф. Живило, Нкл. Сем. Вороновскій, Ал-андръ Фед. Левашовъ, Геор. Вас. Баевъ, Як. Ам. Ткаченко, Ив. Дан. Шевченко, Меч. Іос. Реутъ, Макаръ Ив. Богомоловъ, Нкл. Кон. Поповъ, Вяч. Ив. Багрековъ, Леонъ Павл. Гукасьянъ, Сем. Кон. Поповъ, Сем. Ник. Волчановъ, Мих. Дм. Старицкій, Влад. Алек. Костенскій, Авш. Авет. Авшаровъ, Вас. Сем. Сазоновъ, Ал-андръ Зах. Коленко, Ал-андръ Петр. Самойловъ, Нкл. Мих. Климовъ, о. Романъ Хайнацкій, Алекс. Леонт. Михайловъ, Кон. Мин. Курдовъ, Влад. Нкл. Агѣевъ, Ал-андръ Аристарх. Атманскихъ, Теръ Менке Опогиновъ, Андре Менке Михайловъ, Муса Ишеевъ, Вас. Мих. Мосинъ, Ив. Валент. Французовичъ, Ал-андръ Ив. Козубскій, Кон. Вас. Харичковъ, Ев. Вас. Юшкинъ, Пав. Мих. Вутке, Тим. Петр. Гутіевъ, Фед. Ал-андр. Макаровскій, Стан. Фом. Рубкевичъ, Анд. Як. Поповъ, Нкл. Петр. Тульчинскій, Мих. Ал-андр. Цареградскій, Пет. Савичъ Куриленко, Маг. Омар. Омаровъ, Вас.

Ал-андр. Кобылинъ, Ев. Анд. Ларинъ, Руд. Руд. Лейцингеръ, Ив. Нкл. Стрижовъ, Бей-Бала-Бекъ Султановъ, Пет. Ад. Марковскій, Ал-андръ Нкл. Дьячковъ-Тарасовъ, Ал-андръ Лук. Шевченко, Кон. Алекс. Игнаціусъ, Дм. Дм. Дикъ, Эд. Ив. Ланге, Ал-андръ Тим. Рудневъ, Дав. Ив. Классенъ, Викт. Алекс. Богословскій, Влад. Нкл. Борщанскій, Сем. Юр. Соттири, Серг. Петр. Гнѣдичъ, Ив. Львъ. Щегловъ, Анд. Діонис. Стопневичъ, Нкл. Петр. Сперанскій, Нкл. Густ. Мюльбергъ, Вас. Лаврент. Лѣсковецъ и членъ-секретарь Феок. Серг. Снѣжковъ.

Попечительство по устройству и завѣдыванію Ставропольскимъ музеемъ Сѣвернаго Кавказа при Ставропольскомъ Губернскомъ Статистическомъ Комитетѣ.

Предсѣдатель прис. пов. Г. Н. Прозрителевъ.

Члены: А. А. Польскій, Г. Н. Прозрителевъ, Н. Г. Колесниковъ, Н. Я. Динникъ, Н. Т. Ивановъ, В. С. Тринитатовъ, С. Г. Потаповъ, К. С. Бѣлецкій, А. Л. Шевченко, К. А. Игнаціусъ, Г. К. Праве, А. Г. Гурскій, А. А. Чернышевъ, К. А. Запасникъ и Е. И. Кристъ.

Ставропольскій Губернскій Распорядительный Комитетъ.

Предсѣдатель—Губернаторъ.

Члены постоянные: губернскій предводитель дворянства, вице-губернаторъ, управляющій казенной палатой, городской голова, временные: предсѣдатель окружнаго суда, прокуроръ окружнаго суда, предсѣдатель Ставропольскаго уѣзднаго съѣзда, уѣздный воинскій начальникъ, начальникъ почтово-телеграфной конторы, членъ завѣдующій дѣлами комитета начальникъ 1-го отдѣленія казенной палаты кол. ас. Нкл. Петр. Сперанскій, дѣлопроизводители: кол. ас. Вас. Зах. Морготьевъ и тит. сов. Дан. Стан. Калинко, помощникъ дѣлопроизводителя кол. рег. Ром Ром. Маляновичъ, младшіе инженеры по дорожной части: тит. сов. Карлъ Ив. Кампусъ и съ правомъ на чинъ X класса Влад. Ал-андр. Смысловъ.

Приказъ Общественнаго Призрѣнія.

Предсѣдатель—Губернаторъ.

Члены: губернскій предводитель дворянства, губернскій врачъ, городской голова, непремѣнный членъ Мих. Петр. Корде,

и. д. дѣлопроизводителя Нкл. Онис. Морозовъ, смотритель богоугодныхъ заведеній Дм. Ив. Оникевичъ, врачъ Адольфъ Александровичъ Бухштабъ.

Ставропольская Психіатрическая Больница.

Старшій врачъ психіатрической больницы д-ръ медицины Ив. Осип. Зубовъ, младшій врачъ (вакансія), смотритель кол рег. Викент. Як. Кравчикъ, бухгалтеръ Нкл. Кондр. Ковалевъ.

Губернскій Лѣсоохранительный Комитетъ.

Предсѣдатель—Губернаторъ.

Члены: губернскій предводитель дворянства, вице-губернаторъ, предсѣдатель окружнаго суда, непремѣнный членъ губернскаго присутствія кол. сов. М. Н. Ежовскій, лѣсовладѣльцы: ст. сов. К. А. Росляковъ, А. Т. Ивановъ, завѣдывающій дѣлопроизводствомъ комитета лѣсной ревизоръ-инструкторъ, ст. сов. Ибрагимъ Боевичъ Шанаевъ.

Чины, надзирающіе за лѣсами гор. Ставрополя.

Полицеймейстеръ и лѣсничій Ставропольскаго лѣсничества.

Управленіе кочевыми инородцами.

Главный приставъ кочующихъ народовъ кол. сов. Афан. Алекс. Польскій, секретарь кол. секр. Лука Прок. Кондратьевъ, завѣдующій бухгалтерскою частью кол. рег. Фед. Фед. Костанда, землемѣръ губ. секр. Пав. Никанор. Гусевъ, прикомандированный для лѣсокультурныхъ работъ въ инородческихъ степяхъ Ставропольской губерніи—старшій таксаторъ корпуса лѣсничихъ Владим. Львов. Глезденевъ.

Ставропольская Казенная Палата.

Управляющій палатою дѣйст. ст. сов. Мих. Анд. Григорашъ, начальники отдѣленій: 1-го кол. ас. Нкл. Петр. Сперанскій, 2-го ст. сов. Сем. Нкл. Костяминъ, 3-го кол. ас.

Мих. Анат. Траппъ, секретарь и. д. неимѣющ. чина Елеазаръ Яков. Коломацкій, чиновники особыхъ порученій: кол. сов. Ив. Гавр. Кацкевичъ и кол. ас. Анат. Георг. Гурскій.

Податной инспекторъ Ставропольскаго участка ст. сов. Болесл. Казим. Володко, помощникъ его кол. секр. Мих. Хрисанф. Халѣевъ.

Старшій бухгалтеръ кол. ас. Левъ Григ. Неволовичъ.

Старшіе столоначальники: кол. сов. Владисл. Эдуард. Бриткевичъ и кол. сов. Фотій Петр. Маковозовъ.

Бухгалтеры: кол. ас. Васил. Алекс. Михайловъ и над. сов. Мих. Дан. Тихомировъ.

Столоначальники: над. сов. Мих. Анд. Кривскій, над. сов. Влад. Мих. Миловидовъ, губ. секр. Зах. Ив. Бакулинъ, вакансія, кол. ас. Мих. Нкл. Дьячковъ-Тарасовъ, кол. ас. Влад. Ив. Алексѣевъ, вакансія.

Ставропольское IV разряда казначейство.

Казначей—ст. сов. Вас. Филип. Долговъ, старшій бухгалтеръ—кол. ас. Серг. Алекс. Михайловъ, бухгалтеры 1-го разряда: Порф. Григ. Капустинъ и кол. секр. Влад. Апол. Томаровъ, кассиры 1-го разряда: кол. рег. Пав. Алекс. Дембовскій и над. сов. Стан. Зинон. Околовъ.

Губернское по квартирному налогу Присутствіе.

Предсѣдатель—управляющій казенной палатой, дѣйств. ст. сов. Мих. Андр. Григорашъ; члены: Н. П. Сперанскій, М. А. Траппъ, городской голова, члены отъ плательщиковъ: С. И. Ртищевъ и А. А. Кржижановскій, кандидаты къ нимъ: Ф. А. Манжосъ-Бѣлый и И. П. Селаври.

Городское по квартирному налогу Присутствіе.

Предсѣдатель—податной инспекторъ Б. К. Володко, члены отъ плательщиковъ: М. И. Поповъ, Н. С. Мокинъ, П. Я. Смахтинъ, М. В. Красновъ и И. А. Крынинъ, кандидаты къ нимъ: Н. С. Соловьевъ, И. С. Волковъ, М. В. Шульгинъ, А. И. Томилинъ и М. Д. Апаринъ.

Ставропольское Акцизное Управленіе.

Управляющій ст. сов. Ал-андръ Ив. Губинъ, ревизоры старшіе: ст. сов: Артуръ Людв. Першке, Ив. Вас. Розановъ, кол. ас. Евген. Адольф. Нейманъ, младшій техникъ кол. ас. Владим. Вас. Фрюауфъ, бухгалтеры: губ. секр. Стеф. Иван. Маевскій, кол. рег. Федоръ Дмитр. Кистеневъ, помощникъ бухгалтера губ. секр. Сем. Нкл. Бегманъ, секретари: кол. ас. Нкл. Дмитр. Савотѣевъ, над. сов. Вас. Авраам. Лукашъ, помощники секретарей: кол. ас. Емел. Вас. Пилипенко, кол. рег. Мих. Вас. Купріяновъ, дѣлопроизводитель кол. сек. Нкл. Нкл. Ждановъ.

Акцизный надзоръ: въ гор. Ставрополѣ: старшіе участковые надзиратели: над. сов. Нкл. Ефим. Скоробогатовъ, кол. рег. Августъ Эдуард. Кладни, кол. ас. Нкл. Нкл. Соколовскій, контролеры: Іосифъ Митроф. Годзевичъ, Алекс. Нкл. Назаровъ, Мих. Елеазар. Варгасинъ, Бернардъ Яков. Новосадко, Мих. Петр. Сенчукъ, Ал-андръ Ал-андр. Баскаковъ, Ал-андръ Ал-андр. фонъ-Нотбекъ, Ив. Адріан. Ставцевъ.

Ставропольское Отдѣленіе Государственнаго Банка.

Управляющій ст. сов. Нкл. Тим. Никитинъ, контролеръ над. сов. Іос. Викт. Квѣцинскій, бухгалтеръ тит. сов. Петръ Вас. Трифоновъ, кассиръ кол. сов. Гавр. Филадельф. Подьяконовъ, секретарь н. ч. Георгій Фемистокл. Попандопуло, помощникъ контролера кол. рег. Анд. Либор. Графани, инспектора мелкаго кред.: кол. рег. Ал-андръ Алекс. Вадковскій, н. ч. Гр. Алекс. Зайцевъ и подъес. зап. Вас. Алекс. Зубовъ, помощн. кассира 1-го разр.: кол. сек. Вас. Пав. Прохоровъ и кол. рег. Нкл. Як. Сапенко, помощникъ кассира 2-го разр. н. ч. Анатолій Леонт. Кукушъ, счетные чиновники 1-го разр.: кол. рег. Алекс. Конст. Зеленскій, кол. сек. Серг. Гавр. Соболевъ, тит. сов. Дм. Мих. Кривскій, кол. рег. Ив. Вас. Яковлевъ, кол. рег. Анд. Анд. Балышевъ, кол. рег. Мих. Ив. Медвѣдевъ, счетные чиновники 2-го разр.: кол. рег. Мих. Алекс. Васильевъ и кол. рег. Алекс. Тим. Самоваровъ, канцелярскіе чиновники: н. ч. Сем. Наз. Карпенко, кол. рег. Нкл. Герм. Менкесъ, н. ч. Нкд. Нкл. Третьяковъ и кол. рег. Григор. Ив. Маковскій.

Кавказское отдѣленіе крестьянскаго поземельнаго банка въ гор. Екатеринодарѣ.

Управляющій отдѣленіемъ кол. сов. Ив. Алекс. Игнатьевъ, непремѣнные члены: кол. сов. Влад. Плат. Ямпольскій, кол. сек.

Бор. Митр. Городецкій, тит. сов. Вас. Викт. Новицкій, тит. сов. Мих. Мих. Тимонинъ и тит. сов. Ал-андръ Ал-андр. Долгушинъ, чиновникъ особыхъ порученій Переселенч. Управл. кол. сов. Ив. Вас. Нестеренко, члены отдѣленія по приглаш. Кубанскаго обл. правленія: областн. агрон. кол. сов. Ив. Григ. Семенцовъ и отст. войск. старш. Алекс. Никиф. Камянскій.

Ставропольско-Терское Управленіе Земледѣлія и Государственныхъ Имуществъ.

Начальникъ Ставропольско-Терскаго Управленія Земледѣлія и Государственныхъ Имуществъ дѣйст. ст. сов. Ив. Осип. Давидовъ (имѣетъ мѣстопребываніе въ гор. Владикавказѣ), лѣсной ревизоръ-инструкторъ ст. сов. Ибраг. Боев. Шанаевъ (Ставрополь), завѣдывающій Ставропольскимъ лѣсничествомъ старшій запасный лѣсничій кол. сов. Вас. Влад. Гоцъ (Ставрополь), исправляющій должность помощника лѣсничаго Ставропольскаго лѣсничества н. ч. Сем. Владим. Желяевъ, лѣсной кондукторъ Ставропольскаго лѣсничества н. ч. Нкл. Конст. Ивановъ (Ставрополь), старшій инструкторъ по садоводству (съ огородничествомъ) въ Ставропольской губерніи н. ч. Арфенъ Айрапетов. Калантаръ (Ставрополь).

Окружный Судъ.

Предсѣдатель дѣйств. ст. сов. Влад. Яков. Ганнотъ, товарищъ предсѣдателя дѣйст. ст. сов. Седракъ Абгаровичъ Дадьянцъ, члены: ст. сов.: Конст. Петр. Свѣтловъ, Ант. Адам. Гораецкій, Гавр. Ильичъ Чулановскій кол. сов.: Стан. Конст. Тарашкевичъ, Ив. Ив. Макаровъ, Нкл. Сем. Петровъ, надв. сов. Нкл. Анд. Орелъ, (двѣ вакансіи).

Секретари: н. ч. Ал-андръ Сем. Ивановъ, надв. сов. Вас. Алекс. Яичниковъ, архиваріусъ над. сов. Ал-андръ Зах. Анзоровъ, штат. переводчикъ губ. сек. Вас. Сем. Сокаевъ.

Помощники секретаря: н. ч. Маркъ Егор. Лугинъ, Владим. Дмитр. Ртищевъ, кол. сек. Маркъ Макс. Ильинъ, кол. рег.: Мих. Иван. Вѣдищевъ, Серг. Яков. Скляровъ, Пав. Пав. Лукиновъ и Дм. Никиф. Холодный.

Судебные пристава: кол. ас. Дм. Конст. Петинъ, кол. ас. Алекс. Пав. Васильевъ и Вас. Фед. Мануйловъ (Ставрополь).

Старшій нотаріусъ ст. сов. Дм. Прок. Сосновскій.

Прокурорскій надзоръ.

Прокуроръ надв. сов. Юрій Генрих. Зиссерманъ, камер. тов. прок. кол. сов. Кон. Нкл. Кокаевъ.

Товарищъ прокурора Ставропольскаго уч. кол. ас. Ал-андръ Павл. Кравецъ.

Товарищъ прокурора Александровскаго уч. кол. сов. Ив. Петр. Кротовъ.

Товарищъ прокурора Благодаринскаго уч. кол. ас. Алекс. Оскар. Тамсенъ.

Товарищъ прокурора Медвѣженскаго уч. кол. ас. Нкл. Авраам. Пастуховъ.

Товарищъ прокурора Прасковейскаго уч. тит. сов. Левъ Егор. Тимротъ.

Товарищъ прокурора Ставропольско-Благодаринскаго уч. надв. сов. Левъ Ал-андр. Леонтовичъ.

Городскіе судьи: 1-го уч. кол. ас. Ив. Георг. Бенедиктовъ и 2-го уч. кол. ас. Петръ Карп. Батуринъ (Ставрополь).

Судебные слѣдователи: по важнѣйшимъ дѣламъ тит. сов. Мих. Ив. Новомарьевскій, 1-го участка гор. Ставрополя над. сов. Илар. Степан. Косинскій, 2-го уч.—ст. сов. Мих. Влад. Неклюдовъ, 1-го уч. Ставропольскаго уѣзда кол. ас. Вик. Прок. Рыжиковъ, 2-го уч.—ст. сов. Филиппъ Андр. Манжосъ-Бѣлый (Ставрополь).

Почетные мировые судьи, присяжные повѣренные, помощники ихъ, частные повѣренные и нотаріусы округа Ставропольскаго Окружнаго Суда.

Почетные мировые судьи, проживающіе въ г. Ставрополѣ: Брониславъ Мечиславовичъ Янушевичъ, Михаилъ Александровичъ Пономаревъ, Пав. Ал-андр. Мачканинъ, Ив. Троф. Горошко, Мих. Нкл. Ежовскій, Мих. Вас. Красновъ, Нкл. Тимоф. Ивановъ, Ал-андръ Ив. Васильевъ, Ив. Ал-андр. Виноградовъ, Вас. Степ. Тринитатовъ, Ив. Прокоф. Меснянкинъ, Нкл. Мих. Зозулевскій, Ал-андръ Ив. Дегтяревскій и Степ. Алекс. Никитинъ.

Присяжные повѣренные въ гор. Ставрополѣ: Гр. Нкл. Прозрителевъ, Зах. Серг. Нечай, Нкл. Як. Павловскій, Нкл. Як. Ляхницкій, Евг. Григ. Масловъ, Флор. Ант. Пеньковскій, Руд. Руд. Глиндзичъ, Ив. Карп. Дульветовъ, Самуилъ Даніил. Островскій, Вас. Сем. Сократовъ, Вяч. Ал-андр. Старжевскій, Вас. Мих. Красновъ и Дм. Ив. Евсѣевъ.

Помощники присяжныхъ повѣренныхъ въ гор. Ставрополѣ: Ал-андръ Мих. Шульгинъ, Вас. Ив. Кувшинскій, Влад. Ал-андр. Швембергеръ и Сем. Ив. Манжосъ-Бѣлый.

Частные повѣренные въ гор. Ставрополѣ: Ив. Петр. Селаври и Ал-андръ Андр. Суринъ.

Нотаріусы въ гор. Ставрополѣ: Влад. Ив. Манжосъ-Бѣлый и Геор. Конст. Праве.

Управленіе 63-й пѣхотной резервной бригады.

Начальникъ бригады генералъ-майоръ Вас. Нкл. Левицкій.

Временно командующій бригадою генер.-майоръ Воробьевъ.

Бригадный врачъ стат. сов. Ив. Никиф. Иванченко, шт.-офиц. при управл. бригады генер. штаба полк. Мих. Вас. Асѣевъ, старш. адъютантъ шт.-кап. Нкл. Алкс. Михельсонъ, прикомандирован. къ управл. бригады 249 майкоп. рез. батал. шт.-кап. Нкл. Дмитр. Евсѣевъ.

249-й Майкопскій резервный баталіонъ.

Командиръ баталіона полк. Филиппъ Сем. Абрамовичъ, младш. штабсъ-офицеръ (онъ же завѣдывающій хозяйствомъ) подполк. Ал-андръ Семен. Давыдовъ, капитаны: командиръ 1-й роты Евг. Влад. Дзерожинскій, команд. 2-й роты Станис. Викент. Бушъ, команд. 3-й роты Влад Аким. Худобашевъ, команд. 4-й роты Мих. Вас. Арешевъ, батал. адъют. подпор. Конст. Григ. Лавровъ, дѣлопр. по хозяйств. части кол. сек. Конст. Иван. Оникевичъ, дѣлопр. батал. суда пор. Евг. Ал-андр. Худыковскій, завѣдыв. нестроев. коман. подпор. Левъ Влад. Плехановъ, начал. пулем. команды Влад. Алекс. Росляковъ, нач. коман. развѣдч. подпор. Ив. Аполлон. Конюховъ, батал. казн. поруч. Бор. Фед. Меркуловъ, нач. учеб. команд. штаб.-кап. Иванъ Петр. Переборовъ, зав. оруж. подп. Конст. Тим. Агафоновъ, старш. врачъ кол. сов. Зах. Нкл. Акимовъ, млад. врачъ Влад. Нкл. Форовъ, батал. свящ. Григорій Словецкій.

Младшіе офицеры: шт.-кап.: Нкл. Дмитр. Евсѣевъ, Ал-андръ Никиф. Штейнбергъ, пор. Ив. Ломагинъ, поруч. Серг. Арсен. Коренецкій, подпор.: Ив. Ив. Дмоховскій, Аф. Петр. Пржевальскій, Ив. Сер. Щербина, Мод. Владим. Андреевскій, Нкл. Вас. Мансвѣтовъ, Бор. Дм. Черновъ 2-й, Фед. Вас. Аксюта, Пав. Ив. Бороздинъ, Дм. Дм. Черновъ 1-й, Нкл. Аполлон. Коновъ, Мих. Петр. Емельяновъ, прикоманд. шт.-кап. 252 Анапск. рез. б-на Алекс. Нкл. Балалла.

Осетинскій конный дивизіонъ.

Командиръ дивизіона полковн. Нкл. Нкл. Эрнстъ Фонъ-Деръ-Нонне, завѣдыв. хозяйствомъ ротмистръ Вас. Ильичъ Панфиловъ, командиръ 1-й сотни ротмистръ Влад. Влад. Крыловъ, командиръ 2-й сотни ротмистръ Геор. Ал-андр. Кануковъ, субалтернъ-офиц. шт.-ротм. Нкл. Ив. Гуржибековъ, адъют. шт.-ротм. Конст. Бардзим. Кобіевъ, начальн. учебн. команды шт.-ротм. Фед. Игн. Сыцанко, субалтернъ-офицеры: поручики: Георг. Ал-андр. Махатадзе и Мих. Алекс. Колюбакинъ, корнеты: Борисъ Батыръ-Гирѣев. Нагайбековъ, Георг. Степ. Шевченко, принцъ Нуси-Ага, Мих. Нкл. Абаціевъ, Сеитъ Муратов. Овегъ-Баевъ, квартирмейст. корнетъ Юсупъ Камилъ-Оглы Макуевъ, казнач. дивиз. (завѣдыв. оружіемъ) корн. Левъ Филип. Ермидзинъ, субалт.-офиц. прапорщики: Рашидъ Магомад. Шамилевъ и Нкл. Герас. Цаллаговъ, младшій врачъ кол. сов. Мих. Порф. Рункевичъ, ветеринар. врачъ тит. сов. Нкл. Стахіев. Куцоконь и дѣлопроизв. по хозяйств. части тит. сов. Леонтій Игнат. Галунзовскій.

Кубанская инженерная дистанція.

Начальникъ дистанціи воен. инжен. полк. Як. Дм. Сазоновъ (Ставрополь), помощ. нач. воен. инжен. подполк. Фед. Ал-андр. Ковалевскій (Ставрополь), производ. раб. военные инженеры капит.: Дм. Дм. Свищевскій (Петербургъ), Святосл. Никан. Себряковъ (Ставрополь), Серг. Васил. Поповъ (Новороссійскъ), инж. чиновн.: тит. сов. Мавр. Нкл. Зелинскій (Ставрополь) и надв. сов. Богданъ Иван. Токателовъ (Тифлисъ).

Жандармское управленіе.

Помощникъ начальника Терскаго областного жандармскаго управленія ротмистръ Владиміръ Карловичъ Фридриховъ.

Ставропольскій вещевой интендантскій складъ и продовольственный магазинъ.

Главный смотритель кол. сов. Ал-андръ Ал-андр. Кржижановскій, смотрители магазиновъ (вакансія), надв. сов. Дм. Моис. Кунтикъ, тит. сов. Влад. Андр. Герарди, тит. сов. Акимъ Дан. Дядченко, письмовод. кол. сов. Влад. Геор. Ермаковъ,

бухг. надв. сов. Петръ Нкл. Черноярскій, начальникъ команды, подполк. Петръ Алекс. Красноцвѣтовъ, чиновн. для поруч. IX кл. неим. ч. Влад. Ант. Нижницкій, помощн. письмовод. губ. секр. Петръ Юльев. Лоссовскій, смотр. Ставропольскаго продовольственнаго магазина подполк. Влад. Алекс. Кованько.

Ставропольскій мѣстный лазаретъ.

Начальникъ лазарета полковн. Ив. Вас. Золотаревъ, стар. врачъ кол. сов. Ив. Дм. Успенскій, младшій врачъ кол. сов. Серг. Андр. Логашкинъ, завѣдывающ. лазаретомъ титул. совѣт. Филиппъ Яковл. Віевскій.

Ставропольская почтово-телеграфная контора.

Начальникъ конт. ст. сов. Ардаліонъ Павл. Мѣщанюкъ, помощникъ его кол. сов. Робертъ Леопольд. Маренгольцъ, младшій механикъ губ. секр. Яковъ Анд. Афанасьевъ, завѣдывающій телеграфомъ почт.-тел. чиновникъ II разряда тит. сов. Мих. Ив. Борейша, завѣдывающій канцеляріей почт.-тел. чиновникъ IV разряда кол. ас. Фед. Осип. Голензовскій, завѣдывающій отдѣломъ простой корреспонденціи почт.-тел. чиновникъ IV разряда кол. ас. Мих. Казим. Циммермановичъ, завѣдывающій пріемомъ денежной корреспонденціи почт.-тел. чиновникъ V разряда кол. рег. Анд. Март. Ледовичъ, завѣдывающій выдачей денежной корреспонденціи почт.-тел. чиновникъ V разр. тит. сов. Мина Аким. Скорикъ, завѣдывающій пріемомъ и выдачей посылочной корреспонденціи чиновникъ V разр. тит. сов. Никод. Ал-андр. Колосовскій, завѣдывающій заказной корресп. чиновникъ V разр. кол. рег. Гавр Макар. Соколянскій, кол. рег. Стеф. Митроф. Тилюпо, V разр. губ. сек. Нкл. Егор. Колесниковъ, губ. сек. Ал-андръ Пав. Тарасовъ, IV разр. кол. рег. Евтроп. Шамов. Цкитишвили, V разр. кол. рег. Нкл. Петр. Кузнецовъ, кол. рег. Ал-андръ Ал-андр. Заводный, Вас. Вас. Шалухинъ, Геор. Филип. Гурьевъ, Степ. Вас. Чубъ, Вас. Анд. Чудновъ, Петръ Ал-андр. Бука, Ив. Нкл. Зеленецкій, Акимъ Евст. Васько, по вольному найму: женщины: Антонина Пант. Грызодубъ, Марія Нкл. Самборская, Марія Петр. Эйсымонтъ, надсмотрщики: кол. рег. Афан. Зах. Воронченко, Ант. Петров. Солошенко, завѣдывающій Ставропольской телефонной сѣтью кол. рег. Адольфъ Густ. Шмидтъ и надсмотрщикъ кол. секр. Алекс. Ал-андр. Зозулевскій.

Ставропольская землеустроительная комиссія.

Предсѣдатель—Губернаторъ.

Члены: вице-губернаторъ, губернскій предводитель дворянства, начальникъ Ставропольско-Терскаго управленія землед. и государ. имуществъ, управляющій казенной палатой, управляющій отдѣл. крестьянскаго позем. банка, членъ Ставропольскаго окружнаго суда, завѣдывающій землеустроительными работами въ Ставропольской губерніи, непремѣнный членъ губернскаго присутствія, главный приставъ кочующихъ народовъ.

Выборные члены отъ крестьянъ: Пав. Григ. Цыцоринъ отъ Ставропольскаго уѣзда, Дм. Дороф. Харичкинъ отъ Александровскаго уѣзда, Тер. Исидор. Рѣпка отъ Благодаринскаго уѣзда, Якъ Гансов. Педеръ отъ Медвѣженскаго уѣзда, Ив. Лонг. Молчановъ отъ Прасковейскаго уѣзда.

Отъ инородцевъ: отъ осѣдлыхъ туркменъ Хаджимухомедъ Байгельдыевъ, отъ кочевыхъ туркменъ Динмухомедъ Джуманіязовъ, отъ кочевыхъ ногайцевъ Бекиша Шатемировъ, отъ осѣдлыхъ ногайцевъ Эльгайтаръ Энгельдыевъ, отъ калмыковъ Нюде Хараманджіевъ.

Представители отъ землевладѣльцевъ: Арх. Ив. Кордубанъ отъ Ставропольскаго уѣзда, Серг. Артем. Бабкинъ отъ Александровскаго уѣзда, Мих. Нкл. Ежовскій отъ Благодаринскаго уѣзда, Фед. Ант. Деминъ отъ Медвѣженскаго уѣзда, Ив. Петр. Курьяновъ отъ Прасковейскаго уѣзда.

И. об. непремѣннаго члена земл. комис. чинов. особыхъ порученій V класса главнаго управленія землеустройства и земледѣлія кол. ас. Сем. Юрьев. Соттири, секретарь комиссіи кол. ас. Серг. Петр. Гнѣдичъ, помощникъ его н. ч. Ив. Дан. Сусловъ

Служащіе по технической части въ Ставропольской землеустроительной комиссіи.

Завѣдывающій землеустроительными работами кол. ас. Ив. Льв. Щегловъ.

Межевая часть:

Штатные старшіе землемѣры (производители работъ): кол. сов. агрономъ Варфоломей Григорьевичъ Златинъ, кол. секр. Федоръ Ивановичъ Воробьевъ, н. ч.: Чеславъ Іосифовичъ Щепановичъ и Николай Гавріиловичъ Розановъ.

Старшіе землемѣры по вольному найму: тит. сов. агрономъ Кипріанъ Александровичъ Запасникъ, н. ч. агрономъ Петръ Гавріил. Рудометкинъ.

Штатные младшіе землемѣры: н. ч.: Александръ Ивановичъ Перескоковъ, Григорій Ил. Бѣловъ, Евгеній Степ. Васильевъ, Лука Сем. Прудниковъ, Амвросій Адам. Познякъ, Андрей Андр. Коробковъ, Никол. Евген. Паціанскій, Ксенофонтъ Дан. Руцкій, Дмитрій Фед. Корниловъ, Бекъ-Мурза Джантемировъ, Багратъ Егор. Харатовъ и Августъ Петр. Ребане.

Младшіе землемѣры по вольному найму: Иванъ Алекс. Ивенскихъ, Александръ Алекс. Рѣзеновъ, Владиміръ Веніам. Галкинъ, Пав. Макс. Остальцевъ, Григорій Евс. Адельшинъ, Яковъ Михайловичъ Артемьевъ, Михаилъ Зах. Никоновъ.

Помощн. землемѣровъ: Георгій Филип. Николайшвили, Петръ Зах. Насидзе, Михаилъ Вас. Китовъ, Пав. Дмитр. Добровъ.

Гидротехническая часть:

Гидротехникъ, горный инженеръ Анд. Діонис. Стопневичъ

Техники по вольному найму: Сергѣй Ив. Цукановъ, Александръ Андр. Филипповъ, Дм. Дм. Юрасовъ; помощникъ бурового мастера Фома Серг. Черный.

Вольнонаемные нивеллировщики: Рустемъ Ибр. Шанаевъ, Иванъ Аким. Меликьянцъ.

Вольнонаемные чертежники: Германъ Михайлов. Гладко-Сацкій, Георгій Максиміанов. Моршаній.

Статистическая часть:

Служащіе по вольному найму: Петръ Васил. Херасковъ, Борисъ Егоров. Меркуловъ, Александръ Владим. Гульдинскій, Софья Викент. Глѣбовичъ, Марья Алекс. Кащеева, Михаилъ Евдоким. Ивченко.

Канцелярія.

Нина Трифоновна Пилипенко, Василій Прокоф. Рыжиковъ, Антонина Михайловна Калашникова.

Химическая лабораторія:

Завѣдывающій аналитическими работами, агрономъ Николай Павловичъ Ромодановскій.

Ставропольское городское полицейское управленіе.

И. д. полицеймейстера шт.-кап. зап. Левъ Вас. Сорокинъ, помощникъ его кол. рег. Вас. Кипр. Масловичъ, и. д. секретаря кол. рег. Дмитр. Люціан. Бургардтъ.

Пристава: 1-й части н. ч. Нкл. Алекс. Запѣвскій, 2-й—и. д. прапор. зап. Нкл. Нкл. Просняковъ, 3-й—и. об. н. ч. Нкл.

Никит. Избашъ, 4-й—вр. и. д. кол. секр. Нкл. Кон. Венеровскій.

Помощники приставовъ: 1-й части и. д. н. ч. Яковъ Троф. Сахно, 2—н. ч. Вас. Пет. Котковскій, 3—н. ч. Мих. Георг. Джемарджидзе и 4—губ. секр. Пав. Авраам. Пастуховъ.

Околоточные надзиратели: кол. рег. Наз. Алекс. Красниковъ, н. ч.: Мих. Карп. Мерзликинъ, Вас. Дан. Сухачевъ, Еф. Илар. Даниленко, Кон. Ив. Гацкій, Мих. Георг. Бугровскій, Вас. Куз. Горбатко и Ал андръ Вас. Семеновъ.

Ставропольское сыскное отдѣленіе.

Начальникъ отдѣленія и. д. н. ч. Вяч. Нкл. Просняковъ, полицейскіе надзиратели: н. ч.: 1) Леонидъ Гр. Малышевскій, 2) Мих. Мих. Стеблинъ и 3) Пав. Сем. Донцовъ.

Полицейская стража.

Исп. об. губ. инсп. полиц. стражи Ставр. губ., помощ. нач. Терск. обл. жандар. упр. ротм. Влад. Карл. Фридриховъ.

Офиц. полиц. стражи 2-го района Ставроп. губ., завѣд. отр. подъ №№ 1, 2, 3, 8 и 9 (вакансія), ис. об. офицера полиц. стражи 1-го района Ставроп. губ. Вас. Макс. Кравцовъ, зав. губер. резерв. и отр. подъ №№ 4, 5, 6, 7 и 10.

Ставроп. губ. резервъ конно-полиц. стражи, въ губ. гор. Ставр., 100 чел.

Ставропольская Контрольная Палата.

Управл. палатою дѣйст. ст. сов. Нкл. Герм. Дидрихсонъ; старшіе ревизоры: ст. сов.: Мих. Андр. Арданскій, Серг. Иван. Свиринъ, кол. сов. Левъ Альфонс. Брюнелли, кол. ас. Мих. Алекс. Брызгаловъ; младшіе ревизоры: над. сов.: Степ. Осип. Лескиновичъ, Тимоф. Демьян. Проненко, кол. сек.: Пав. Иван. Алешинъ, Мстисл. Льв. Лопатинскій; секретарь надв. сов. Ив. Ив. Нагорный; помощники ревизора: над. сов.: Григ. Марк. Сотниковъ, Дан. Апол. Пафомовъ, кол. ас.: Степ. Ильичъ Грабенко, Ал-андръ Нкл. Мальцевскій, тит. сов. Дмит. Львъ Симоновъ, кол. секр. Ал-андръ Григ. Федоровскій, губ. секр.: Нкл. Федор. Велтистовъ, Ив. Ив. Соборницкій, кол. рег.: Сер. Фед. Пономаревъ, Ал-андръ Никон. Бондаренко, Степ. Ив. Лавитскій, н. ч. Людв. Мих. Ненартовичъ, и Ив. Ал-андр. Юхоцкій.

Ставропольское дворянское депутатское собраніе.

Губернскій предводитель дворянства, дѣйст. ст. сов. Ив. Троф. Горошко, депутаты дворянства: ст. сов. Нкл. Степ. Мальцевскій и губ. сек. Вяч. Карл. Дворжецкій-Богдановичъ, и. д. секретаря надвор. сов. Вас. Вас. Сорокинъ.

Окружная Дворянская Опека.

Уѣздный предводитель дворянства Ставроп. губ. д. ст. сов. Мих. Вас. Красновъ, помощникъ его провизоръ Ришардъ Антонов. Орловскій, засѣдатели: кол. сов. Петръ Вас. Золотницкій и лѣкарь Мих. Юльев. Шульцъ, письмоводитель тит. сов. Нкл. Влад. Корыбутъ-Дашкевичъ.

Канцелярія Губернскаго Предводителя Дворянства.

Секретарь губ. сек. Евгр. Ал-андр. Борисенковъ.

Ставропольская Городская Управа.

Городской голова губ. сек. Нкл. Тимоф. Ивановъ, заступающій мѣсто городского головы Нкл. Мих. Зозулевскій, члены городской упр.: Степ. Алекс. Никитинъ, Ал-андръ Ив. Дегтяревскій, губ. сек. Вяч. Карл. Дворжецкій-Богдановичъ, городской архитекторъ Адр. Петр. Булыгинъ, городской секрет. Илья Ив. Борисовъ.

Городскіе врачи для бѣдныхъ: Завѣдывающіе лѣчебницами для приходящихъ: 1-й Александровской—Петръ Вас. Цыганковъ, 2-й—Мих. Юльев. Шульцъ, 3-й—Серг. Фед. Гаринъ, городская акушерка для бѣдныхъ Людм. Нкл. Воробьева, и. д. городского агронома Нкл. Корн. Походня, помощникъ завѣдывающаго опытнымъ полемъ Ал-андръ Фед. Хандуринъ.

Городская Дума.

Предсѣдатель—городской голова.

Гласные 1-й части гор. Ставрополя: Вас. Илар. Ерыгинъ, Ал-андръ Тимоф. Рудневъ.

2-й части: Вас. Марк. Алафузовъ, Ив. Ив. Барановъ, Пав. Корнѣев. Любомирскій, Мих. Ал-андр. Поваляевъ, Георг. Кон.

Праве, Григ. Нкл. Прозрителевъ, Вас. Петр. Рощинъ, Ив. Мих. Степинъ, Людв. Вас. Траубе, Фед. Юл. Шульцъ.

3-й части: Нкл. Дм. Евсѣевъ, Гр. Павл. Кусковъ, Владисп. Эдуард. Лабановскій, Евген. Гр. Масловъ, Алекс. Герас. Никитинъ, Вас. Степ. Тринитатовъ.

4-й части: Илья Ив. Борисовъ, Нкл. Як. Динникъ, Ал-андръ Ив. Дегтяревскій, Пав. Дан. Извозчиковъ, Ив. Полик. Кувшинскій, Кон. Алекс. Росляковъ, Вас. Як. Соколовъ, Вл. Ив. Манжосъ-Бѣлый.

Сиротскій Судъ.

Предсѣдатель—членъ город. управы Нкл. Мих. Зозулевскій.
Члены: Дм. Петр. Рощинъ, Митр. Тим. Асѣевъ.

Исполнительная по училищнымъ дѣламъ Комиссія.

Предсѣдатель училищной комиссіи—членъ управы Н. М. Зозулевскій.

Члены: П. Д. Извощиковъ, Н. Т. Ивановъ, Г. К. Праве, Ф. Ю. Шульцъ, И. П. Кувшинскій, Е. Г. Масловъ, К. А. Росляковъ, М. В. Красновъ, Н. Д. Евсѣевъ, Г. П. Кусковъ, П, К. Любомирскій, В. Э. Лабановскій, В. И. Манжосъ-Бѣлый. Г. Н. Прозрителевъ.

Санитарная исполнительная комиссія.

1-й части; членъ Н. С. Соловьевъ, кандид. Н. И. Козорѣзовъ, И. П. Калининъ, С. М. Любанскій; 2-й части: членъ М. Д. Апаринъ, кандид.: А. А. Зозулевскій, К. Г. Ткачевъ, К. В. Капустинъ, Т. М. Корякинъ; 3-й части: И. М. Бутовтъ-Андржейковичъ, кандид.: Н. А. Федоровъ, Ф. С. Самоваровъ, А. Г. Кикоть, А. Н. Козельскій, Н. А. Куцевъ; 4-й части: Ф. С. Скомороховъ, А. П. Зиновьевъ, Е. М. Селиховъ, П. Л. Чесноковъ.

Ярмарочная исполнительная комиссія.

Члены: А. М. Вышняковъ и С. Ф. Звѣзденко.

Попечительство Успенскаго кладбища.

Члены: свящ. Ѳеодоръ Семилуцкій, И. С. Волковъ, А. Т. Рудневъ, А. Т. Ткачевъ, А. А. Кржижановскій, П. Я. Смахтинъ, С. И. Ртищевъ, М. Н. Ежовскій и Я. Е. Толстовъ.

Духовенство, монастыри и церкви.

Высокопреосвященный Агаѳодоръ, архіепископъ Ставропольскій и Екатеринодарскій.

Преосвященный викарій Іоаннъ, епископъ Ейскій.

Ставропольская Духовная Консисторія.

Члены: протоіереи: Іоаннъ Протопоповъ, Карпъ Руденко, Александръ Кудрявцевъ, священники: Владиміръ Альшанскій, Кириллъ Окиншевичъ; секретарь кол. сов. Нкл. Алекс. Дивногорскій; столоначальники: кол. ас. Петръ Вас. Архангельскій, кол. рег. Алекс. Ив. Егоровъ, н. ч. Максимъ Федор. Ширай, губ. сек. Нкл. Федор. Фелицинъ, кол. сек. Яковъ Фомичъ Багріенко, казначей кол. ас. Мих. Павл. Ивановъ, архиваріусъ тит. сов. Яковъ Дм. Оголевецъ, регистраторъ н. ч. Илья Никит. Маликовъ.

Монастыри. Архіерейскій домъ—экономъ іеромон. Леонидъ.—Іоанно-Маріинскій женскій монастырь—настоятельница монах. Архелая.—Екатерино-Лебяжья пустынь—намѣстникъ іером. Анатолій.—Мамай-Маджарскій монастырь—настоятель игум. Геннадій.—Маріе-Магдалинская женская пустынь—игум. монах. Прискилла (адресъ чр. Брюховецкую).—Михаило-Аѳонская пуст. —игуменъ Амвросій (чр. Майкопъ).—Свято-Александровская пустынь—іером. Зосима (чр. Невинномысскую).—Спасо-Преображенскій монастырь—монах. Раиса (чр. Баталпашинскъ).—Кавказскій миссіонерскій монастырь—игум. іером. Германъ (чр. хут. Романовскій).—Покровская женская община—мон. Рафаила (чр. Екатеринодаръ).

Соборы. Каѳедральный—прот.: настоятель Александръ Яковенковъ и ключарь Карпъ Руденко, свящ.: Александръ Шатиловъ и Михаилъ Охотинъ; Троицкій—настоятель прот. Іоаннъ Протопоповъ, свящ.: Владиміръ Альшанскій и Георгій Акимовъ.

Варваринская церковь—свящ.: настоятель Іоаннъ Архангельскій и Василій Захаровъ.

Софіевская—свящ.: наст. Іоаннъ Гаевскій и Іоаннъ Козловъ.
Даніиловская—прот. Александръ Кудрявцевъ.
Георгіевская—свящ. Владиміръ Кротовъ.
Преображенская (свѣч. завода)—свящ. Іоаннъ Гревцовъ.
Успенская—свящ. Ѳедоръ Семилуцкій.
Евдокіевская—свящ. Іоаннъ Рудаковъ.
Петро-Павловская (при тюрьмѣ)—свящ. Іоаннъ Темиревскій.
Ставропольскій Іоанно-Маріинскій женскій монастырь—свящ.: Кириллъ Окиншевичъ и Михаилъ Гороховъ.

Благочинные (Ставропольской губерніи). 1 окр.—св. Іоаннъ Архангельскій (г. Ставрополь); 2 окр.—свящ. Михаилъ Остроумовъ (сел. Медвѣжье); 3 окр.—свящ. Орестъ Гребинскій (сел. Бѣлая-Глина); 4 окр.—свящ. Павелъ Осѣцкій (сел. Новоегорлыкское); 5 окр.—свящ. Василій Флегинскій (сел. Тугулукъ); 6 окр.—свящ. Павелъ Іосифовъ (сел. Большая-Джалга); 7 окр.—свящ. Дмитрій Лавровъ (сел. Воронцово-Александровское); 8 окр.—свящ. Василій Замятинъ (сел. Прасковея); 9 окр.—свящ. Александръ Альтовъ (сел. Благодарное); 10 окр.—свящ. Георгій Краснопѣвцевъ (сел. Александровское); 11 окр.—свящ. Давидъ Мчедлидзе (сел. Тищенское); 12 окр.—свящ. Николай Альшанскій (сел. Чернолѣсское); 13 окр.—свящ. Александръ Тиховъ-Александровскій (сел. Куршавское); 14 окр.—свящ. Александръ Биткинъ (сел. Малоягурское).

Правленіе Ставропольскаго епархіальнаго свѣчного завода.

Предсѣдатель свящ. Іоаннъ Гревцовъ, дѣлопроизводитель Георг. Вас. Парадіевъ, смотритель завода псаломщ. Иванъ Каратѣевъ, казначей свящ. Іоаннъ Темиревскій.

Ставропольская духовная семинарія.

Ректоръ семинаріи протоіер. Константинъ Кутеповъ, инспекторъ ст. сов. Петръ Евдок. Глазуновъ, помощники инспектора: Викт. Іос. Барановскій, Влад. Ив. Чунихинъ, Нкл. Нкл. Ласточкинъ, Анд. Данил. Симоновичъ, преподаватели: ст. сов.: Дм. Нкл. Жеженленко, Ал-андръ Вас. Переверзевъ, Дмит. Борисов. Куршулининъ, Нкл. Феофан. Чернявскій, надв. сов.: Як. Дмит. Сперанскій, Ал-андръ Ив. Кротковъ, Вас. Дм. Хомяковъ, Петръ Вас. Беклемишевъ, Влад. Гавр. Розановъ (онъ-же секретарь), Евг. Мих. Введенскій, діаконъ Іоаннъ Понятовскій, учит. пѣнія Петръ Нкл. Левшинскій, духовникъ (вакансія),

врачъ ст. сов. Ив. Никиф. Иванченко, церков. староста Емел. Дем. Глущенко, учитель образцовой школы Ив. Ефим. Ершовъ, и. д. экономa Ив. Фед. Федоровскій.

Ставропольское духовное училище.

Смотритель протоіерей Михаилъ Космодаміанскій, помощникъ ст. сов. Ром. Вас. Глухаревъ, учители: ст. сов.: Петръ Кирил. Ширинскій, Мих. Плат. Мощенко, Вас. Ал-адр. Баженовъ, кол. сов.: Нкл. Григ. Федоровскій и Алекс. Афан. Казанскій, надв. сов. Илья Аким. Хаджиковъ, кол. ас.: Степ. Кон. Назаровъ, Ив. Ильичъ Фивейскій, Кон. Кон. Пигровъ; надзиратели: Петръ Григ. Федоровскій, Георгій Ив. Николайшвили, Ал-андръ Аф. Растегаевъ, Влад. Ив. Карагачевъ, Серг. Ал-андр. Архангеловъ, врачъ кол. сов. Пав. Корнѣев. Любомирскій, больничная дама Евд. Моис. Покровская, экономъ Аф. Петров. Ивченко.

Ставропольское епархіальное женское училище.

Начальница (вакансія), инспекторъ классовъ св. Григорій Ключаревъ, преподаватели: Нкл. Ив. Слюнинъ, Мартирій Ант. Чемена, Нкл. Пав. Вознесенскій, Серг. Григ. Колмаковъ, Серг. Мих. Поспѣловъ, Кон. Ив. Четвериковъ, Пав. Гавр. Першинъ, Екат. Ив. Акимова, Галя Вас. Иванченко, Над. Як. Ященко, Марія Нкл. Глаголева, воспитательницы: Ал-андра Павл. Масальская, Марія Павл. Коневская, Ал-андра Георг. Бенедиктова, Анна Макар. Карагачева, Раиса Григор. Остроумова, Аполлин. Исаак. Колесникова, Раиса Алекс. Розанова, Ал-андра Вас. Кедрова, Анаст. Анд. Хованская, Лид. Федор. Затонская, Анаст. Ив. Климентова, Еликанида Ив. Голубинская, Анаст. Нкл. Гласова.

Ставропольская мужская гимназія.

Директоръ гимназіи дѣйст. ст. сов. Ив. Ал-андр. Виноградовъ, инспекторы: ст. сов. Вас. Ал-андр. Кудрявцевъ и над. сов. Вас. Нкл. Леоновъ; письмоводитель тит. сов. Петръ Яков. Грибановъ, законоучители: св. Николай Прозоровскій, св. Никандръ Покровскій, діаконъ Дмитрій Смирновъ, преподаватели: ст. сов.: Петръ Нкл. Астаповъ, Леонидъ Еф. Соколовъ, Сем. Целестин. Морозовскій, Петръ Мих. Добровольскій, Серг. Анд. Бѣловидовъ,

Эмилій Евстаф. Неймейстеръ, Дм. Нкл. Фюмель, Вас. Ив. Смирновъ, Мих. Мих. Фирсовъ, кол. сов.: Ал-андръ Нкл. Ларіоновъ, Ал-андръ Бор. Лейбергъ, Рих. Генрих. Лукинъ, Влад. Нкл. Россиковъ, кол. ас.: Яковъ Ив. Тадеосьянцъ, Нкл. Петр. Вицкопфъ, Конс. Нкл. Кокаевъ, Ал-андръ Нкл. Матвѣевъ, состоящіе въ должности VIII класса: Вас. Ив. Оатулъ, Георг. Савв. Кику, Серг. Вас. Фарфоровскій, Ив. Самуил. Соколовъ, Ал-андръ Григ. Малининъ, Ал-андръ Петр. Спиридоновъ, Пав. Вас. Панченко, уч. пѣнія Вас. Дм. Беневскій, учит. пригот. кл. над. сов. Ефимъ Афан. Артюшенко, законоуч.: армяно-григор. исповѣд.—св. Саакъ Теръ-Ованесьянцъ, мусульман.—имамъ Хасанъ-Бекъ Нуцаловъ, врачъ кол. сов. Пав. Корн. Любомирскій, помощники воспитателя: над. сов.: Петръ Степ. Борисовъ, Тар. Троф. Рогожинъ, тит. сов.: Алекс. Ив. Никитинъ, Карлъ Фрол. Гавелка, состоящіе въ должности X класса: н. ч. Георг. Георг. Имбсъ и Ив. Моис. Сергѣевъ.

Ставропольская женская гимназія Св. Александры.

Почетный попечитель Иванъ Прокофьевичъ Меснянкинъ.

Попечительный совѣтъ: Предсѣдательница—Марія Ильинична Янушевичъ, вице-предс. Ирина Павловна Акимова; члены: Тамара Михайловна Пономарева, Евдокія Михайловна Иванова, Вѣра Александровна Меснянкина, Фед. Ал-андр. Ковалевскій, Нкл. Тим. Никитинъ, секр.-казн.—Эрн. Герман. Кохъ.

Педагогическій совѣтъ: Предсѣдатель—директоръ ст. сов. Андр. Ал-андр. Епифановъ; члены: начальн. гимн. Зинаида Николаевна Филимонова; законоучители: правосл. исп.—св. Константинъ Надежинъ, арм.-григ.—Саакъ Теръ-Ованесьянцъ, рим.-катол.—Николай Щурекъ; преподаватели: русск. яз. и словесн.: ст. сов.: Ив. Поликарп. Кувшинскій и Вас. Петр. Журавлевъ, кол. сов. Игн. Дан. Заржицкій, Анна Троф. Первушина, Праск. Алекс. Иванова; геогр.—Татьяна Павл. Хлопонина; матем.—Ал-анд. Дм. Бѣляковъ, тит. сов. Як. Ив. Чуваловъ, Над. Ал-андр. Шлехтеръ, Ек. Степ. Логинова; физики—стат. сов. Алекс. Иван. Дементѣевъ; франц. языка Ек. Павл. Исакова, Ольга Павл. Машурко, Марія Ал-андр. Макаровская; нѣм. яз. Евгенія Нкл. Биберъ, Елис. Кон. Яннау; рукод.: Ал-андра Ив. Чепурина, Валент. Влад. Цынговатова; естествовѣд. Ал-андръ Лукичъ Шевченко; пѣнія Вас. Софр. Софроновъ; рисов. Влад. Мих. Есауловъ; музыки: Анна Рич. Покровская, Розал. Ив. Амираева, Анна Нкл. Чаленко, Каролина Іос. Грифинъ; танц. Люб. Ал-андр. Косицкая; приг. кл. Анна Фед. Жаринцева; азб. кл. Вѣра Алекс. Васильева;

воспитательн. панс.: Вѣра Никандр Соколовская, Над. Анд. Тихонова, Ал-андра Ильин. Плотникова, Соф. Нкл. Маркова, Нина Нкл. Епифанова, Анаст. Як. Тимофеева, Варв. Ив. Пахомова, Софья Север. Нагорничевская, Ел. Вас. Жукова, Матр. Алекс. Иванова, Раиса Павл. Терновская, Антонина Ильин. Пивоварова; врачъ гимн. Марія Петр. Остроумова; дант. гимназ. Ольга Вл. Самсонова; письмов. Терен. Филип. Скичко; экон. Гавр. Кирил. Лбовъ; больн. дама Ал-сандра Павл. Щеглова.

Ставропольская Ольгинская женская гимназія.

Почетный попечитель Евдокія Карповна Попова.

Попечительный совѣтъ: Предсѣдатель—Пав. Данил. Извозчиковъ; члены: Ал-андръ Ив. Васильевъ, Георгій Кон. Праве, Ал-андръ Тим. Рудневъ, Анд. Мих. Меснянкинъ, Нкл. Дм. Евсѣевъ, Владисл. Эдуард. Лабановскій, Ал-андръ Ив. Дегтяревскій, Фед. Юльев. Шульцъ, Геор. Тим. Ивановъ, Людв. Вас. Траубе.

Педагогическій совѣтъ: Предсѣдатель—директоръ ст. сов. Анд. Ал-андр. Епифановъ; члены: начальн. гимназ. Александра Георгіевна Яковлева; законоучители: прав. испов.—св. Василій Касаткинъ и св. Николай Прозоровскій, арм.-григ.—Саакъ Теръ-Ованесьянцъ, рим.-катол.—Николай Щурекъ; преподаватели: педагогики: Алекс. Ал-андр. Рождественскій, Зинаида Павловна Шершавицкая; русск. яз. и словесн. Зин. Дмитр. Евсѣева и Александра Петр. Хлѣбникова; математ. Ал-андръ Дм. Бѣляковъ, тит. сов. Як. Ив. Чуваловъ, Над. Ал-андр. Шлехтеръ; арифм. Анаст. Геор. Гремяченская; исторіи ст. сов.: Ив. Поликарп. Кувшинскій, Вас. Петр. Журавлевъ, Евг. Вас. Федотовъ, Людм. Ал-андр. Горшкова; географіи Тат. Павл. Хлопонина; естествовѣд. Ал-андръ Лукичъ Шевченко; физики ст. сов. Алекс. Ив. Дементѣвъ; космографіи и географіи Андр. Анд. Чернышовъ; франц. яз.: Ольга Павл. Машурко, Марія Ал-андр. Макаровская и Екатер. Павл. Исакова; нѣмецк. яз.: Евгенія Нкл. Биберъ и Елисав. Конст. Яннау, пригот. кл. Тамара Ив. Нагорная; азбучн. кл. Марія Петр. Иванова; рисован.: Вас. Ив. Смирновъ; рукод. Галина Фед. Ермакова; пѣнія Над. Вас. Назаревская; танц. Людм. Ал-андр. Косицкая; надзират.: Над. Нкл. Плотникова; Лид. Анд. Рослякова; Марія Данил. Иванова; Людм. Юльев. Яксинская; Людм. Нкл. Абрамова; Ал-андра Иван. Чувалова; врачъ и препод. гигіены титул. сов. Левъ Солом. Миркинъ; письмовод.: Терент. Филип. Скичко и Софья Як. Ляхницкая; помощн. письмов. Зоя Мих. Шубина.

Ставропольская 3-я женская гимназія.

Попечительный совѣтъ: Предсѣдатель Нкл. Тим. Ивановъ, члены: Кон. Алекс. Росляковъ, Вас. Ив. Кувшинскій, Нкл. Як. Динникъ, Вас. Як. Соколовъ, Лид. Нкл. Абрамова, Вас. Степ. Тринитатовъ, Евд. Петр. Дегтяревская, Гр. Павл. Кусковъ, Мих. Вас. Красновъ, Евг. Георг. Лупикина и Георг. Кон. Праве.

Педагогическій совѣтъ: Предсѣдатель Мих. Вас. Красновъ, начальница гимназіи Евг. Георг. Лупикина, преподаватели: Марія Анд. Рослякова, Анаст. Георг. Гремяченская, Анна Алекс. Васильева, Евг. Ал-андр. Полежаева, Нина Нкл. Крючкова, законоучитель св. Ѳеодоръ Семилуцкій, учит. Герм. Мих. Гладко-Сацкій, Мих. Мих. Фирсовъ, Як. Ив. Тадеосьянцъ, Анд. Анд. Чернышевъ, Влад. Вас. Нефедовъ, Пав. Вас. Панченко, Над. Вас. Назаревская.

Учительская семинарія.

Директоръ ст. сов. Леонидъ Як. Апостоловъ, законоучит. свящ. Романъ Хойнацкій, преподав. исторіи надв. сов. Мих. Ал-андр. Рождественскій, преподав русск. языка неим. чина Серг. Алекс. Колосовъ, естествов. (вакансія), рисованія и ручного труда ст. сов. Евст. Петр. Лійцитъ, математики кол. секр. Вас. Леон. Полонскій, учит. нач. учил. губ. секр. Ал-андръ Пет. Цынговатый и кол. секр. Левъ Конст. Розенбергъ, учит. пѣнія надв. сов. Вас. Дм. Беневскій.

Ставропольское Михайловское ремесленное училище.

Смотритель над. сов. Нкл. Илар. Ларіоновъ, законоучит. свящ. Іоаннъ Архангельскій, учители: Пав. Леон. Харламовъ и Вас. Петр. Соботницкій.

Ставропольское городское шестиклассное училище.

Почетный смотритель Ант. Осип. Груби, инспекторъ надв. сов. Іос. Лонг. Лагазидзе, законоучители: свящ. Василій Захаровъ и діаконъ Василій Щекинъ, учители: над. сов. Петръ Дав. Алборашвили, кол. сов. Ал-андръ Ив. Бутинъ, тит. совѣт.: Ив. Петр. Волобуевъ, Нкл. Гр. Хечуевъ, неим. ч.: Мих. Абр. Толчинскій (онъ же учит. гимнастики), Нкл. Фед. Пищиковъ, кол. секр. Пав. Руф. Мащенко, надв. сов. Ив. Степ. Леденевъ, учительница Анна Тимоф. Епифанова, врачъ тит. сов. Левъ Солом. Миркинъ.

Дирекція народныхъ училищъ Ставропольской губерніи.

Директоръ инженеръ-механикъ кол. сов. Максиміліанъ Христоф. Леденцовъ; инспекторы: 1-го района губ. секр. Дм. Дм. Соколовъ, 2-го—над. сов. Анат. Георг. Стасенко, 3-го—ст. сов. Серг. Гавр. Потаповъ, и. д. письмоводителя кол. рег. Петръ Ал-андр. Шестовъ.

Ставропольскій епархіальный училищный совѣтъ.

Предсѣдатель совѣта ректоръ Ставропольской духовной семинаріи протоіерей Константинъ Кутеповъ, почетный членъ совѣта стат. сов. Алекс. Вас. Архангельскій, членъ по должности—Ставропольскій епархіальный наблюдатель церковныхъ школъ стат. сов. Илар. Петр. Зилитинкевичъ, директоръ народныхъ училищъ Ставропольской губ. кол. сов. Максиміліанъ Христоф. Леденцовъ, епархіальн. миссіонеры: протоіерей Симеонъ Никольскій и свящ. Михаилъ Виноградовъ, постоянные члены: смотритель Ставропольскаго духовнаго училища протоіерей Михаилъ Космодаміанскій, ключарь Ставропольскаго кафедральнаго собора протоіерей Карпъ Руденко, преподаватели Ставропольскаго духовнаго училища: ст. сов Петръ Кирил. Ширинскій, над. сов. Вас. Ал-андр. Баженовъ, секр. Ставропольской духовн. консистор. над. сов. Нкл. Алекс. Дивногорскій.

Ставропольская вѣтвь Владикавказской жел. дороги.

Начальникъ 12-й дистанціи Евг. Валер. Бородаевскій.

Станція Ставрополь. Начальникъ депо Мих. Як. Щеголевъ, врачъ Вас. Як. Соколовъ, начальникъ станціи Ив. Леонт. Тарасовъ, помощники его: Мих. Дм. Савичевъ и Петръ Андр. Мансвѣтовъ; начальн. почт. отд. над. сов. Геор. Алекс. Орсичъ.

Станція Пелагіада. Начальникъ станціи Вас. Алекс. Гусаревъ, помощн. его: Сем. Дмитр. Зайцевъ и Ив. Ив. Озерецковскій.

Станція Рыздвяная. Начальникъ станціи Алекс. Михайл. Кошуба, помощн. его: Афан. Семен. Богдановъ и Нкл. Павл. Ивановъ.

Станція Изобильная. Начальн. стан. Вас. Григор. Духовъ, помощн. его: Плат. Аким. Стойлинкъ и Нкл. Вас. Четвериковъ.

Станція Егорлыкъ. Начальн. стан. Іос. Каетан. Борткевичъ, помощн. его Вас. Пет. Юршевичъ.

Разъѣздъ Кармалиновскій. Завѣд. разъѣз. Нкл. Петр. Толмачевъ, помощн. его Серг. Григор. Тулуповъ.

Станція Расшеватка. Начальн. стан. Алекс. Григ. Адмиральскій, помощн. его: Вяч. Кондрат. Старковъ и Васил. Иван. Малютинъ.

Городовой врачъ—Евг. Ив. Кристъ (въ гор. Ставрополѣ).

Вольнопрактикующіе и военные врачи въ гор. Ставрополѣ: Мих. Юльев. Шульцъ, Левъ Сол. Миркинъ, Серг. Ал-андр. Малиновскій, Ив. Андр. Лазаренко, Серг. Анд. Логашкинъ, Ант. Фед. Барташевичъ, Нкл. Григ. Осипьянцъ, Пет. Степ. Лабенскій, Пав. Корн. Любомирскій, Федоръ Юльев. Шульцъ (глазная лѣчебница), Абр. Григ. Бердичевскій, Серг. Фед. Гаринъ, Вас. Як. Соколовъ, Марія Пет. Остроумова, Зах. Нкл. Акимовъ, Ив. Никиф. Иванченко, Ив. Дмит. Успенскій, Пет. Вас. Цыганковъ, Ааронъ Лазар. Самойловичъ, Ал-андр. Ал-андр. Некрасовъ, Мих. Порф. Рункевичъ.

Зубные врачи. Хана Эмовна Фингутъ, Ольга Влад. Самсонова, Анна Кеорк. Титрянъ-Дульвельтова, Вѣра Исаевна Островская, Іосифъ Марк. Маянцъ, Лидія Павл. Модестова, Марія Конст. Федорова, Ал-андра Павл. Кудрявцева, Антонина Ив. Михайлова, Анна Яковл. Пахалова, Самуилъ Абрам. Сатановскій-Рапопортъ, Марія Нкл. Бердичевская, Лидія Мишул. Вайнблатъ, Шулимъ Іос. Сигаль.

Вольнопрактикующія акушерки: Анна Михайл. Дьякина, Тат. Вас. Ермакова, Ал—андра Дм. Никитина, Густа Гольда Цельтнеръ, Ольга Дм. Яковлева, Анна Дм. Деревщикова, Шприца Марков. Кардашекъ, Анна Феокт. Жеребцова, Елена Ильин. Круглякъ, Марія Петр. Покровская, Бейза Зимуневна Скуратовская, Серафима Ильин. Залазинская, Марія Михайл. Масленникова, Вѣра Антон. Антошина, Евгенія Эзефъ Грубинбергъ, Марія Алекс. Добрякова, Екат. Михайл. Леплявкина.

Ветеринарные врачи: пунктовый—въ гор. Ставрополѣ кол. сов. Нкл. Влад. Святославскій; городской—над. сов. Ал-андр. Георг. Кирьякевичъ.

Аптеки.

Нормальная—собственникъ провизоръ Як. Сем. Минцъ; управляющій провизоръ Солом. Исаак. Тилесъ; фармацевтовъ 3, учениковъ 5.

Нормальная—собственникъ провизоръ Гилель Абрам. Пейсаховичъ; фармацевтовъ 2, учениковъ 2.

Нормальная—собственникъ провизоръ Изр. Абрам. Пейсаховичъ; управляющій провизоръ Моисей Марк. Перельманъ; фармацевтовъ 3, учениковъ 4.

Городской общественный банкъ.

Директоръ банкъ Серг. Ив. Ртищевъ, кандидатъ въ директоры Нкл. Степ. Мокинъ, товарищи директора: Арт. Бамираевичъ Амираевъ, Анд. Ив. Тимонинъ, бухгалтеръ Ив. Вас. Лейбо.

Городской ломбардъ.

Завѣдывающій ломбард. Нкл. Павл. Семеновъ.

Ставропольское Общество Взаимнаго Кредита.

Предсѣдатель правленія Влад. Алекс. Соколовъ, члены: Мак. Павл. Поповъ и Карлъ Вас. Новотни, бухгалтеръ Ив. Мих. Михайловъ, кассиръ Нкл. Матв. Вавиловъ, помощ. бухгалтера: Григ. Харламп. Муратандовъ, Серг. Марк. Челядиновъ, Нкл. Мих. Бенковичъ, Як. Ив. Карклинъ, Фед. Фед. Поляковъ, Анна Алекс. Лѣсневичъ, Дм. Мих. Сысъ.

Отдѣленіе Азовско-Донского коммерческ. банка.

Управляющій Бор. Абр. Старосвѣтскій, бухгалтеръ Як. Порфир. Приходько, старшій помощ. бухгалтера Евг. Степ. Шварцъ, помощ. бухгалтера: Ал-андръ Ал-андр. Дульцевъ, Илья Іуд. Пенкновичъ, Абр. Марк. Юдаловичъ, Нкл. Ал-андр. Дашкевичъ, Мих. Вас. Ивановъ, Нкл. Иппол. Незнамовъ, Фед. Ал-андр. Брацыхинъ, кассиръ Гр. Вас. Мурашкинъ, помощн. кассира Сер. Анд. Шалагинъ.

Банкирская контора наслѣд. М. В. Попова.

Управляющій Григ. Мануйл. Аладжаловъ, кассиръ Христоф. Емельян. Мержановъ, бухгалтеръ Дав. Петр. Серебряковъ.

Періодическія изданія.

„Ставропольскія Губернскія Вѣдомости“—редакторъ офиц. части Нкл. Тим. Рѣпинъ, неофиціальной—Серг. Пет. Гнѣдичъ.

„Ставропольскія Епархіальныя Вѣдомости“—редакт. офиц. части секр. консист. Нкл. Алекс. Дивногорскій, неофиц.—протоіерей Константинъ Кутеповъ.

„Сѣверокавказская Газета“—редакт. присяжный повѣренный Гр. Нкл. Прозритепевъ и издатель Нкл. Ив. Кулябко-Корецкій.

„Нашъ Край“—редакторъ Кон. Матв. Тимофеевъ и издатели: Общество Сѣверокавказскихъ овцеводовъ и Тим. Матв. Тимофеевъ.

„Ставропольскій Листокъ объявленій и справокъ“—редакторъ-издатель Як. Бор. Минкинъ (онъ же Янкель Берков. Минкинъ).

Общественное Собраніе.

Вас. Абр. Лукашъ, Нкл. Гр. Левицкій, Евг. Гр. Масловъ, Руд. Руд. Глиндзичъ, Ив. Прокоф. Меснянкинъ, Аркад. Кон. Барабашъ, Вас. Ал-андр. Кудрявцевъ, Христоф. Емел. Мержановъ, Вас. Вас. Остерманъ.

Коммерческій клубъ.

Старшины: Ал-андръ Прокоф. Меснянкинъ, Игнатъ Вас. Пастуховъ, Руд. Руд. Глиндзичъ, Оскаръ Іос. Ложанскій, Ив. Мих. Михайловъ, Іос. Артем. Муратовъ, Як. Калуст. Твеловъ, Бор. Абрам. Старосвѣтскій, Ал-андъ Мих. Шульгинъ и Як. Порфир. Приходько.

Общества благотворительныя, ученыя, коммерческія и другія.

Общество для содѣйствія распространенію народнаго образованія.

Предсѣдатель Игн. Данил. Заржицкій, товар. предсѣд. Ив. Вас. Розановъ, секретарь Вас. Мих. Красновъ, казначей Адель Влад. Евсѣева.

Общество вспомоществованія учащимъ и учившимъ въ школахъ Ставропольской дирекціи народныхъ училищъ.

Предсѣдатель инсп. нар. учил. Дм. Дм. Соколовъ, казначей Никиф. Илар. Ларіоновъ.

Общество вспомоществованія недостаточнымъ ученикамъ Ставропольской мужской гимназіи.

Предсѣдатель Иванъ Ал-андр. Виноградовъ, казначей (вакансія), дѣлопроизводитель (исп. вр. обязанности казначея) Пет. Як. Грибановъ.

Общество вспомоществованія бѣднѣйшимъ ученицамъ Ставропольскихъ женскихъ гимназій.

Предсѣдательница (вакансія), вице-предсѣдательница Ал-анд. Еф. Ермакова, казначей и секретарь Ив. Полик. Кувшинскій.

Андреевско-Владимірское Братство.

Предсѣдатель Комитета Архіепископъ Агаѳодоръ, товар. предсѣд.: прот. Михаилъ Космодаміанскій, прот. Константинъ Кутеповъ, члены: ст. сов.: Ром. Вас. Глухаревъ и Пет. Кирил. Ширинскій, Емел. Дем. Глущенко, казн. св. Георгій Акимовъ, секр. кол. сек. Георг. Влад. Гниловской.

Общество содѣйствія воспитанію и защиты дѣтей.

Предсѣдатель Ив. Прок. Меснянкинъ, секр. Алекс. Ив. Дементѣевъ, товар. секретаря Нина Николаевна Нестеровская, казн. Ив. Поликар. Кувшинскій.

Городское попечительство о бѣдныхъ.

Предсѣдатель—Ив. Ал-адр. Крынинъ, секр. Вас. Алекс. Зубовъ, попечители: 1 уч. Гр. Нкл. Прозрителевъ, 2 уч. Ал-андръ Ал-андр. фонъ-Нотбекъ, 3 уч. Ив Вас. Сесекинъ, 4 уч. Дарья Степ. Баркалова.

Ставропольское медицинское общество.

Предсѣдатель Ив. Дм. Успенскій, вице-предсѣдатель Зах. Нкл. Акимовъ, секретарь Мих. Юльев. Шульцъ, казначей Адольфъ Ал-ндр. Бухштабъ.

Ставропольское Общество ветеринарныхъ врачей.

Предсѣдатель Нкл. Гр. Колесниковъ, тов. предс. Владисл. Викент. Филиповичъ, казн. Нкл. Владим. Святославскій.

Отдѣлъ Россійскаго общества покровительства животнымъ.

Предсѣдатель Нкл. Тим. Никитинъ, вице-предсѣдатель Нкл. Гр. Колесниковъ, секретарь Влад. Викент. Филиповичъ, казначей Анд. Анд. Балышевъ, завѣдывающій лѣчебницей и кузницей Нкл. Влад. Святославскій.

Общество сельскаго хозяйства.

Предсѣдатель Вас. Степ. Тринитатовъ, вице-предсѣдатель Ал-ндръ Тим. Ивановъ.

Общества, ЗАРЕГИСТРИРОВАННЫЯ Ставропольскимъ губернскимъ по дѣламъ объ обществахъ и союзахъ присутствіемъ.

Ставропольское Общество покровительства лицамъ, освобождаемымъ изъ мѣстъ заключенія,—„ПАТРОНАТЪ".

Сѣверокавказское Общество животноводства.

Общество для открытія и содержанія средняго учебнаго заведенія въ гор. Ставрополѣ.

Сѣверокавказское Общество любителей охоты въ гор. Ставрополѣ.

Ставропольское Общество взаимопощи.

Ставропольское Общест. взаимопом. квартиронанимателей.

Церковно-пѣвческое благотворительное Общество въ гор. Ставрополѣ.

Общество вспомоществованія недостаточнымъ учащимся и бѣднымъ армянамъ гор. Ставрополя.

Армянское хоровое Общество въ гор. Ставрополѣ.

Дамское Общество пом. бѣднымъ евреямъ въ г. Ставрополѣ.

Ставропольское Мусульманское благотворител. Общество.

Старообрядческіе: общины, духовные наставники, настоятели и предсѣдатели союзовъ и общинъ.

Ставропольская старообрядческая поморскаго толка община (духовный наставникъ Никита Марк. Любанскій; предсѣдатель совѣта общины Сер. Марк. Любанскій).

Г. г. Ставрополь.

Правительственныя, сословныя и общественныя учрежденія въ Ставропольскомъ уѣздѣ.

По Министерству Внутреннихъ Дѣлъ.

Ставропольскій Уѣздный Съѣздъ.

Предсѣдатель—кол. ас. Мих. Петр. Поярковъ, секретарь кол. рег. Овакимъ Григ. Власьянцъ.

Земскіе начальники участковъ: 1-го—кол. сов. Анат. Ал-андр. Герценвицъ (г. Ставрополь), 2-го тит. сов. Георг. Фед. Губаревскій (с. Надежда), 3-го над. сов. Лука Нкл. Кулисичъ (с. Кугульта), 4-го над. сов. Ив. Ст. Сѣнькевичъ (с. Безопасное).

Уѣздное по воинской повинности Присутствіе.

Ставропольское (гор. Ставрополь)—предсѣдатель Ришардъ Антон. Орловскій, члены: уѣздный воинскій начальникъ и уѣздный исправникъ, дѣлопроизводитель н. ч. Мих. Ефим. Клишинъ.

Уѣздное полицейское управленіе.

Уѣздный исправникъ (гор. Ставрополь) кол. сек. Ив. Петр. Друженко, помощн. исправн. над. сов. Маринъ Петр. Овсянниковъ, секр. кол. рег. Степ. Мих. Янинъ.

Становые пристава: 1-го стана кол. рег. Серг. Фед. Костанда (с. Михайловское), 2-го—вр. и. д. кол. рег. Пет. Никит.

Сычовъ (сел. Старомарьев.), 3-го—и. д. кол. рег. Петръ Серг. Климовъ (сел. Кугульта), 4-го—вр. и. д. кол. рег. Ив. Вл. Тучинъ (сел. Безопасное).

Отрядъ полицейской стражи № 10 въ сел. Кугультинскомъ—30 человѣкъ.

Уѣздный врачъ—Раф. Дмит. Тихомировъ.

Участковые сельскіе врачи: Старомарьевскій—Влад. Данил. Брусиловскій (въ г. Ставрополѣ), Безопасенскій—Абр. Моис. Шполянскій.

Участковые ветеринарные врачи: 1 уч. над. сов. Арведъ Нкл. Петерсонъ (г. Ставрополь), 2—вакансія (сел. Бешпагиръ), 3—вакансія (сел. Московское), 4—Викт. Осип. Ліорензъ (сел. Кугульта), 5—н. ч. Нкл. Феофилакт. Глаголевъ (сел. Безопасное).

Уѣздная акушерка Марія Нкл. Бузановская (с. Кугульта).

Участковыя акушерки: Анна Гавр. Орлова (с. Старомарьевское), Ольга Михайл. Иванова (с. Безопасное).

Аптеки.

Сел. Безопасное, сельская—собственникъ провизоръ Бор. Іосиф. Виллеръ; фармацевтъ 1.

Сел. Терновское, сельская—собственникъ аптекарскій помощникъ Ив. Троф. Ратушный.

Сел. Кугульта, сельская—собственникъ аптекарскій помощникъ Лейба Нутов. Фуреръ.

Начальники почт.-тел. и почтовыхъ учрежденій уѣзда.

Сел. Кугультинское—н. ч. Зах. Ант. Виноградовъ.
„ Безопасное—н. ч. Дм. Нкл. Поповъ.

Старообрядческіе: общины, духовные наставники, настоятели и предсѣдатели союзовъ и общинъ.

Кугультинская старообрядческая поморскаго толка община (духовный наставникъ Вас. Гавр. Масаловъ; предсѣдатель совѣта общины Діон. Куз. Лепешкинъ).

Сел. Кугульта.

Пелагіадская старообрядческая поморскаго согласія община (духовный наставникъ Фед. Филип. Колосовъ; предсѣдатель совѣта общины Вас. Ив. Бабинъ).

Сел. Пелагіада.

Донская старообрядческая Бѣлокриницкой метрополіи община (настоятель общины и предсѣдатель совѣта не избраны).

Села: *Донское*, Михайловское, Спицевское, Московское, Дубовское, Константиновское, Тищенское, Птичье, Терновское, Благодатное, Кугультинское, Тугулукское, Казинское и поселокъ Софіевскій—Ставропольскаго уѣзда; Бурукшунское, Мало-Джалгинское, Больше-Джалгинское и Кевсалинское—Благодаринскаго уѣзда и станица Ново-Марьевская—Кубанской обл.

Безопасенская старообрядческая Бѣлокриницкой іерархіи община (настоятель общины и предсѣдатель совѣта не избраны).

Села: *Безопасное* и Птичье—Ставропольскаго уѣзда и Медвѣжье, Ладовская-Балка, Радыковское, Тахтинское, Преградное, Дмитріевское и хуторъ Магадынъ-Сала—Медвѣженскаго уѣзда.

Сектантскіе: общины, духовные наставники и предсѣдатели совѣтовъ общинъ.

Новоизраильская община (духовныхъ наставниковъ не имѣетъ; совѣтъ общины не избранъ).

Села: *Донское*, Московское, Пелагіадское и Михайловское — Ставропольскаго уѣзда; Саблинское, Журавское, Китаевское, Новоселицкое, Падинское, Чернолѣсское, Ногутское, Круглолѣсское, поселки: Солунско-Дмитріевскій и Курсавскій—Александровскаго уѣзда; Сотниковское, Благодарное и Елисаветинское—Благодаринскаго уѣзда; сел. Воронцово-Николаевское—Медвѣженскаго уѣзда; гор. Св. Креста и сел. Обильное—Прасковейскаго уѣзда.

По Военному Министерству.

Управленіе уѣзднаго воинскаго начальника.

Ставропольскій (гор. Ставрополь) уѣздный воинскій начальникъ полковникъ Ив. Вас. Золотаревъ, дѣлопр. губ. секр. Григ. Матв. Манинъ.

По Министерству Юстиціи.

Уѣздный членъ по Ставропольскому уѣзду ст. сов. Ал-андръ Ив. Евдокимовъ (г. Ставрополь).

Прокурорскій надзоръ. Товарищъ прокурора Ставропольскаго участка кол. ас. Ал-андръ Павл. Кравецъ.

Судебные слѣдователи: 1-го уч.—кол. ас. Викт. Прок. Рыжиковъ, 2-го уч.—ст. сов. Филип. Анд. Манжосъ-Бѣлый (г. Ставрополь).

Новогеоргіевскій арестный домъ.

Смотритель Фед. Павл. Гродецкій (старшій надзиратель).

По Главному Управленію Земледѣлія и Землеустройства.

Наблюдающіе: за лѣсами крестьянскихъ обществъ—земскіе начальники 1, 2 и 3 участка; за лѣсами частныхъ владѣльцевъ—становые пристава 1 и 2 стана.

Общества, ЗАРЕГИСТРИРОВАННЫЯ Ставропольскимъ Губернскимъ по дѣламъ объ обществахъ и союзахъ Присутствіемъ.

Общество содѣйствія народному образованію въ сел. Безопасномъ.

По Духовному Вѣдомству.

Благочинные:

1-го округа—свящ. Іоаннъ Архангельскій (гор. Ставрополь); 5-го окр.—свящ. Василій Флегинскій (с. Тугулукъ); 11-го окр.—свящ. Давидъ Мчедлидзе (с. Тищенское).

Приходскіе священники:

Николаевской церкви сел. Михайловскаго свящ.: Константинъ Рудневъ и Веніаминъ Братковъ.

Николаевской—с. Надежды свящ.: Алексій Ливановъ и Димитрій Евфимовъ.
Казанской—с. Татарскаго свящ. Алексій Красовскій.
Казанской—с. Кугульты свящ.: Павелъ Бѣловидовъ и Іоаннъ Любимовъ.
Покровской—с. Казинскаго свящ. Іоаннъ Руденко.
Дмитріевской—с. Дубовскаго свящ. Ѳеофилъ Польскій.
Покровской—с. Старомарьевскаго свящ.: Ѳеодоръ Хованскій и Владиміръ Свѣтловъ.
Крестовоздриженской—с. Бештагирскаго свящ.: Евтихій Семеновъ и Іаковъ Терновскій.
Покровской—с. Спицевскаго свящ. Алексій Богдановъ.
Іоанно-Богословской—с. Константиновскаго свящ.: Іоаннъ Корниловичъ и Александръ Промовендовъ.
Покровской—с. Благодатнаго свящ.: Алексій Кедровъ и Владиміръ Денисовъ.
Покровской—пос. Добровольскаго свящ. Алексій Виноградовъ.
Дмитріевской—с. Безопаснаго свящ.: Алексій Семилуцкій, Іоаннъ Невтоновъ и Тихонъ Ѳоменко.
Покровской—с. Новогеоргіевскаго свящ.: Владиміръ Салафильевъ, Левъ Миртовъ и Димитрій Алмазовъ.
Михаило-Архангельской—с. Донского свящ.: Николай Воскобойниковъ, Николай Ратьмировъ и Василій Верижскій.
Николаевской—с. Московскаго свящ.: Максимъ Барыкинъ и Исаакій Голубинскій.
Покровской—с. Пелагіады свящ. Василій Бондаренко.
Успенской—с. Пелагіады свящ. Елисѣй Бунинъ.
Николаевской—хут. Изобильно-Тищенскаго свящ. Моисей Тырышкинъ.
Михаило-Архангельской—с. Штичьяго свящ.: Димитрій Кондратовъ и Митрофанъ Бѣдняковъ.
Успенской—пос. Софіевскаго свящ. Іоакимъ Ѳоменко.

Правительственныя, сословныя и общественныя учрежденія въ Александровскомъ уѣздѣ.

По Министерству Внутреннихъ Дѣлъ.

Александровскій Уѣздный Съѣздъ.

Предсѣдатель—дѣйст. стат. сов. Григ. Илар. Шалашный, вр. и. д. секретаря н. ч. Фед. Прок. Акиньшинъ.

Земскіе начальники участк.: 1-го—кол. ас. Влад. Нкл. Пушко (с. Новоселицы), 2-го – над. сов. Георг. Нкл. Аккерманъ (с. Александровское), 3-го—кол. сов. Нкл. Иван. Антоновъ (с. Ногуты), 4-го—н. ч. Влад. Юліан. Левинскій (с. Курсавка).

Уѣздное по воинской повинности Присутствіе.

Александровское (сел. Александровское) предсѣдатель д. ст. сов. Гр. Илар. Шалашный, члены: уѣздный воинскій начальникъ и уѣздный исправникъ, дѣлопроизвод. н. ч. Дм. Вас. Кузовкинъ.

Уѣздное полицейское управленіе.

Уѣздный исправникъ (сел. Александровское) надв. сов. Нкл. Петр. Просняковъ, помощн. исправн. и. д. н. ч. Влад. Андр. Шекъ, секр. н. ч. Макаръ Троф. Найденко.

Становые пристава: 1-го стана и. д. н. ч. Моисей Борис. Свидинъ (сел. Новосел.), 2-го—и. д. н. ч. Ал-андръ Ал-андров. Сумской (сел. Александровское), 3-го—вакансія (пос. Куршавскій), 4-го н. ч. Фед. Кузьм. Барабашъ (сел. Янкульское).

Отряды полицейской стражи: № 1 въ сел. Александровскомъ —30 чел., № 2 въ пос. Курсавскомъ—20 чел.

Уѣздный врачъ—Моисей Гольдштейнъ.

Участковые сельскіе врачи: Александровскій—Айзикъ Мовшевичъ Дементманъ, Новоселицкій—Адольфъ Викент. Непокойчицкій.

Участковые ветеринарные врачи: 33 уч. тит. сов. Дм. Дм. Сапуновъ (сел. Новоселицкое), 34—н. ч. Влад. Иван. Флеровъ (сел. Калиновское), 35—кол. ас. Пет. Дм. Бетафуро (сел. Александровское), 36—кол. ас. Еф. Мих. Щеголевъ (сел. Куршавское), 37—кол. секр. Вас. Ал-андр. Махровскій (сел. Султанское).

Уѣздная акушерка—вакансія (с. Ногуты).

Участковыя акушерки: Ольга Кузьм. Иванова (с. Александровское), Лидія Ив. Бердникова (с. Новоселицкое).

Аптеки.

Сел. Александровское, сельская—собственникъ провизоръ Леонидъ Карловичъ Крыжановскій; управляющій провизоръ Александръ Федоровичъ Дондукинъ.

Пос. Курсавскій, сельская—собственница вдова провизора акушерка Софія Абрамовна Дзиканская; управляющій провизоръ Аронъ Абрамовичъ Вейнблатъ.

Сел. Новоселицкое, сельская—собственникъ провизоръ Гершъ Менахимовичъ Позументовъ.

Сел. Ногутское, сельская—собственникъ провизоръ Соломонъ Александровичъ Шурто.

Начальники почт.-тел. и почтовыхъ учрежденій уѣзда.

Сергіевское—н. ч. Алекс. Ив. Зезюлинскій.
Темпельгофъ—губ. секр. Фед. Ив. Неткачевъ.
Курсавское—губ. секр. Ал-андръ Влад. Семеновъ.
Александровское—кол. ас. Влад. Фед. Майкинъ.
Новоселицкое—н. ч. Матв. Нкл. Барташевичъ.
Чернолѣсское—н. ч. Ив. Гр. Коробовъ.

По Военному Министерству.

Управленіе уѣзднаго воинскаго начальника.

Александровскій (сел. Александровское) уѣздный воинскій начальникъ подполков. Гав. Вас. Зайцевъ, и. д. дѣлопроизводителя Ал-андръ Ал-андр. Фонъ-Менденкампфъ.

По Министерству Юстиціи.

Уѣздный членъ по Александровскому уѣзду кол. сов. Нкл. Евген. Щербачевъ (с. Александровское).

Прокурорскій надзоръ. Товарищъ прокурора Александровскаго участка кол. сов. Ив. Петр. Кротовъ (г. Ставрополь).

Судебные слѣдователи: 1 уч. губ. сек. Илья Никит. Мокинъ (с. Александровское), 2 уч. тит. сов. Сер. Вас. Роговскій (ст. Курсавка) Влад. жел. дор.

Почетные мировые судьи: Влад. Андр. Есауловъ (собственный хуторъ въ Александровскомъ уѣздѣ) и Каллиникъ Петр. Ляшенко (пос. Курсавскій).

Судебный приставъ Ив. Львъ. Черновъ (с. Александровское).

Нотаріусъ Моис. Степ. Фуркало (с. Александровское).

По Главному Управленію Землеустройства и Земледѣлію.

Наблюдающіе: за лѣсами крестьянскихъ обществъ—земскіе начальники 1, 2 и 3 участковъ и надъ лѣсами частныхъ лицъ—становые пристава 2 и 3 стана.

По Министерству Финансовъ.

Уѣздное VI разряда казначейство.

Казначей над. сов. Фед. Фед. Сидоровъ, старшій бухгалтеръ тит. сов. Ив. Фед. Фелицинъ, кассиръ 1-го разр. (вакансія), бухгалтеръ 1-го разряда кол. рег. Ал-андръ Фил. Ермизинъ.

Податной инспекторъ над. сов. Фед. Ал-андр. Макаровскій.

Акцизный надзоръ. Въ сел. Александровскомъ: старшій участковый надзиратель над. сов. Ал-андръ Войцѣх. Шеманскій, младшій участковый надзиратель кол. ас. Ал-андръ Петров. Соколовскій, контролеры: Ал-андръ Ив. Верещагинъ и Нкл. Вас. Ульяновъ; на ст. Ногутская, Влад. ж. д. контролеръ Леонидъ Степ. Багненко.

Общества, ЗАРЕГИСТРИРОВАННЫЯ Ставропольскимъ Губернскимъ по дѣламъ объ обществахъ и союзахъ Присутствіемъ.

Александровское библіотечное Общество.

Александровское Общество правильной охоты.

Общество по открытію и содержанію гимназіи въ сел. Александровскомъ.

По Духовному Вѣдомству.

Благочинные:

10-го округа—свящ. Георгій Краснопѣвцевъ (с. Александровское); 12-го окр.—свящ. Николай Альшанскій (с. Черный-Лѣсъ); 13-го окр.—свящ. Александръ Тиховъ-Александровскій (с. Куршавка).

Приходскіе священники:

Михаило-Архангельской церкви с. Александровскаго свящ. Іаковъ Срѣтенскій и Михаилъ Лисицынъ.

Дмитріевской—с. Калиновскаго свящ.: Александръ Польскій и Илія Лавровъ.

Георгіевской—с. Грушевскаго свящ. Іоаннъ Письменный.
Сергіевской—с. Сергіевскаго свящ. Павелъ Полянскій.
Покровской—с. Сѣвернаго свящ. Василій Гарнага.
Михаило-Архангельской—с. Круглолѣсскаго свящ.: Павелъ Голубинскій и Петръ Грандицкій.
Космодаміанской—с. Саблинскаго свящ. Тимофей Мокинъ.
Георгіевской—с. Ногутскаго свящ.: Архилій Сиротинъ и Василій Ляпидевскій.
Покровской—с. Падинскаго свящ. Ѳеодоръ Николаевъ.
Георгіевской—с. Греческаго свящ. Іоаннъ Николаевъ.
Михаило-Архангельской—с. Журавскаго свящ.: Климентъ Мокинъ и Василій Плотниковъ.
Казанской—с. Удѣльнаго свящ. Петръ Колесниковъ.
Николаевской—с. Чернаго-Лѣса свящ. Алексій Остроумовъ.
Спасо-Преображенской—с. Новоселицъ свящ. Стефанъ Ивановъ-Поповъ.
Александро-Невской—с. Новоселицъ свящ. Іаковъ Гаевскій.
Покровской—с. Китаевскаго свящ. Константинъ Павловъ.
Рождество-Богородицкой—с. Султанскаго свящ.: Іаковъ Максимовъ и Стефанъ Петропавловскій.
Покровской—с. Казинскаго свящ. Германъ Чистяковъ.
Спасо-Преображенской—с. Янкуля свящ. Викторъ Филипповъ.
Михаило-Архангельской—с. Кіянкиза свящ. Симеонъ Верховцевъ.
Дмитріевской—пос. Солуно-Дмитріевскаго свящ. Харитонъ Алейниковъ.
Іоанно-Богословской—уроч. Вторые Барсуки свящ. Іоаннъ Соловьяновъ.
Георгіевской—с. Дубовобалковскаго свящ. Максимъ Попандопуло.
Казанской—с. Суркуля свящ. Александръ Чеменовъ.
Михаило-Архангельской—пос. Курсавскаго свящ. Симеонъ Григорьевскій.
Вознесенской—пос. Алексѣевскаго свящ. Василій Карпинскій.

Правительственныя, сословныя и общественныя учрежденія въ Благодаринскомъ уѣздѣ.

По Министерству Внутреннихъ Дѣлъ.

Благодаринскій Уѣздный Съѣздъ.

Предсѣдатель—надв. сов. Нкл. Мих. Бобриковъ, секретарь кол. секр. Ив. Фед. Мануйловъ.

Земскіе начальники участк.: 1-го—поруч. Ал-андръ Мих. Анофріевъ (с. Большая-Джалга), 2-го кол. асес. Георг. Ал-андр. Феодосьевъ (с. Винодѣльное), 3-го—кол. сов. Лавръ Захар. Потаповъ (с. Рагули), 4-го—кол. ас. Конст. Алекс. Хитровъ (с. Петровское), 5-го—стат. сов. Іос. Ант. Доманскій (с. Благодарное), 6-го —кол. совѣт. Сигизм. Юстин. Олехновичъ (с. Благодарное).

Уѣздное по воинской повинности Присутствіе.

Благодаринское (сел. Благодарное) предсѣдатель надв. сов. Нкл. Мих. Бобриковъ, члены: уѣздный воинскій начальникъ и уѣздный исправникъ, дѣлопроизводитель н. ч. Мих. Васил. Плотниковъ.

Уѣздное полицейское управленіе.

Уѣздный исправникъ (сел. Благодарное) губ. секр. Нкл. Нкл. Александровичъ, помощн. исправн. кол. рег. Мих. Герас. Гелинъ, секр. тит. сов. Филиппъ Павл. Фоменко.

Становые пристава: 1-го стана вр. и. д. н. ч. Ал-андръ Георг. Ильинъ (сел. Винодѣльное), 2-го—кол. рег. Ив. Нкл. Игнатьевъ (сел. Больш.-Джалга), 3-го—н. ч. Прохоръ

Михеев. Бусыгинъ (сел. Петров.), 4-го—вр. и д. н. ч. Ив. Абрам. Есауловъ (сел. Благодарное), 5-го—н. ч. Пав. Федот. Дорожкинъ (сел. Сотниковское).

Отряды полицейской стражи: № 3 въ сел. Благодарномъ—40 чел., № 4 въ сел. Винодѣльномъ—20 чел.

Уѣздный врачъ—Борисъ Влад. Фальковскій.

Участковые сельскіе врачи: Благодаринскій—Вас. Ив. Петровскій, Дивенскій—Петръ Егор. Охотинъ (с. Дивное), Петровскій—Вас. Ив. Киселевъ.

Участковые ветеринарные врачи: 15 уч.—вакансія (сел. Яшалтинское), 16—н. ч. Як. Як. Давидовъ (сел. Большеджалгинское), 17—вакансія (сел. Дивное), 18—кол. сек. Мих. Нкл. Мищенко (сел. Рагулинское), 19—вакансія (сел. Винодѣльное), 20—н. ч. Пав. Гр. Кушаковъ (сел. Казгулакъ), 21—тит. сов. Серг. Викт. Криворучковъ (сел. Петровское), 22—над. сов. Влад. Исид. дефріу (Лѣтняя ставка), 23—н. ч. Вас. Вас. Шепелевъ (сел. Арзгиръ), 24—вакансія, (Зимняя ставка), 25—н. ч. Евг. Модест. Кибардинъ (сел. Благодарное), 26—вакансія (сел. Медвѣдское).

Уѣздная акушерка—вакансія (с. Арзгиръ).

Участковыя акушерки: Минод. Павл. Глазунова (с. Благодарное), вакансія (с. Петровское), вакансія (с. Дивное).

Аптеки.

Сел. Благодарное, нормальная—собственникъ провизоръ Робертъ Борисовичъ Витманъ; фармацевтъ 1, учениковъ 2.

Сел. Большеджалгинское, сельская—собственникъ провизоръ Яковъ Лазаревичъ Франкфуртъ.

Сел. Петровское, нормальная—собственникъ провизоръ Владиміръ Викентьевичъ Тыминскій; фармац. 1, учен. 1.

Сел. Винодѣльное, сельская—арендаторъ провизоръ Федоръ Владиміровичъ Витманъ.

Сел. Арзгиръ, сельская—собственникъ провизоръ Вольфъ Давидовичъ Ольштейнъ.

Сел. Дивное, сельская—собственникъ провизоръ Абрамъ Давидовичъ Ольштейнъ.

Сел. Рагулинское, сельская—провизоръ Вольфъ Давидовичъ Ольштейнъ; управляющій аптекарскій помощникъ Израиль Іосифовичъ Фридманъ.

Сел. Медвѣдское, сельская—собственникъ провизоръ Яковъ Рувиновъ Гаусовайновъ; управляющій провизоръ Левъ Захаровичъ Оренбахъ.

Сел. Сотниковское, сельская—собственникъ апт. помощ. Елизавета Нкл. Витманъ; управляющая аптекарская помощница Шендля Лейзоровна Брайнина.

Сел. Кевсалинское, сельская—собственникъ аптек. пом. Яковъ Лаз. Франкфуртъ; управляющій апт. помощ. Сол. Лаз. Франкфуртъ.

Начальники почт.-тел. и почтовыхъ учрежденій уѣзда.

Благодарное—надв. сов. Петръ Иг. Пашицъ.
Арзгирское—кол. секр. Вильг. Факонд. Васильевскій.
Медвѣдское—н. ч. Ив. Дан. Ищенко.
Сотниковское—кол. рег. Никиф. Георг. Пастуховъ.
Винодѣльное—губ. секр. Анд. Харит. Орловъ.
Большая-Джалга—н. ч. Вас. Анд. Пшеничный.
Петровское—губ. секр. Митр. Сильверстр. Путятинъ.
Рагули—тит. сов. Апол. Льв. Жураковскій.
Казгулакъ—н. ч. Петръ Кассіан. Титовъ.
Дивное—кол. рег. Ефр. Ив. Гринь.
Лѣтняя Туркменская ставка—кол. рег. Таги-Бекъ Самедовъ.

Старообрядческіе: общины, духовные наставники, настоятели и предсѣдатели союзовъ и общинъ.

Благодаринская старообрядческая Бѣлокриницкой митрополіи община (настоятель общины—среди старообрядцевъ священникъ—Евф. Анд. Корнышевъ; предсѣдатель совѣта Дм. Гр. Кудрявцевъ).

Села: *Благодарное*, Спасское, Бурлацкое, Сотниковское, Александрійское, Елизаветинское, Медвѣдское, Мало-Ягурское, Высоцкое, Петровское, Камбулатское, Казгулакское, Овощинское, Арзгирское, Рагулинское, Воздвиженское, Митрофановское, Дивное, Вознесенское, Винодѣльное и Предтеченское—Благодаринскаго уѣзда; Грушевское, Калиновское, Сергіевское и Падинское—Александровскаго уѣзда.

Сектантскіе: общины, духовные наставники и предсѣдатели совѣтовъ общинъ.

Спасская община христіанъ-баптистовъ евангельскаго исповѣданія (наставника не имѣетъ; предсѣдатель совѣта Акимъ Анд. Малышко).

Села: *Спасское*, Бурлацкое, Овощинское, Камбулатское и поселокъ Звенигородскій.

По Военному Министерству.

Управленіе уѣзднаго воинскаго начальника.

Благодаринскій (сел. Благодарное) уѣздный воинскій начальникъ подполк. Дм. Пвл. Соловьевъ, дѣлопроизвод. кол. ас. Вл. Петр. Закревскій.

По Министерству Юстиціи.

Уѣздный членъ по Благодаринскому уѣзду ст. сов. Степ. Джангир. Ениколоповъ (с. Благодарное).

Прокурорскій надзоръ. Товарищъ прокурора Благодаринскагк участка кол. ас. Алекс. Оскар. Тамсенъ (г. Ставрополь).

Судебные слѣдователи: 1 уч. кол. сек. Ив. Петр. Михайловъ (с. Благодарное), 2 уч. кол. сек. Нкл. Ал-андр. Русановъ, (с. Петровское), 3 уч. кол. ас. Нкл. Ал-андр. Троицкій (с. Винодѣльное), 4 уч. кол. сек. Люціанъ Венантьевичъ Малешевскій (Лѣтняя Туркменская ставка).

Почетный мировой судья Троф. Дан. Крыловъ (с. Предтеченское).

Судебный приставъ кол. рег. Вас. Данил. Ивановъ (с. Благодарное).

Частные повѣренные: въ сел. Благодарномъ: Зах. Федор. Будашъ-Будашевскій и Зах. Григ. Асланов.

Нотаріусы: Никандръ Пантел. Дуванскій (с. Благодарное) и Андр. Георг. Пастуховъ (с. Петровское).

Благодаринская уѣздная тюрьма.

Начальникъ тюрьмы губ. сек. Фед. Лукьян. Сафроновъ, помощникъ начал. тюрьмы кол. рег. Савва Анд. Киневъ, сверхштатный помощникъ нач. тюрьмы н. ч. Аф. Кирил. Боровковъ.

По Главному Управленію Земледѣлія и Землеустройства.

Наблюдающіе за крестьянскими общественными лѣсами—земскіе начальники 4 и 5 участка.

Надзиратель за казенными землями и оброчными статьями 1-го района Ставропольской губерніи н. ч. Янъ-Альбертъ Ансовичъ Силинъ (сел. Благодарное).

Туркменское приставство.

Лѣтняя ставка.

Приставъ кол. сек. Ант. Лукьян. Добрыня, помощн. кол. рег. Кон. Абр. Строминъ, письмовод. кол. рег. Сем. Гр. Литко, врачъ н. ч. Вульфъ Сем. Берлинъ, ветерин. врачъ над. сов. Влад. Исид. Де-Фріу, завѣдыющ. 2-хклас. учил. кол. рег. Иг. Ст. Дыбецъ.

По Министерству Финансовъ.

Уѣздное VI разряда казначейство.

Казначей кол. секр. Моис. Пет. Раковскій, старшій бухгалтеръ (вакансія), кассиръ 1-го разряда губ. сек. Пант. Петр. Дружженко, бухгалтеръ 1-го разряда кол. рег. Ив. Мих. Николаенко.

Податной инспекторъ кол. ас. Ив. Рафаил. Бабичевъ.

Акцизный надзоръ. Въ сел. Благодарномъ: младшій участковый надзиратель тит. сов. Левъ Львов. Котковскій, контролеръ Ал-андръ Ал-андр. Сердобовъ; въ сел. Петровскомъ: младшій участковый надзиратель кол. ас. Леонидъ Алекс. Виноградовъ, контролеръ Ант. Львов. Лангъ; въ сел. Большой-Джалгѣ контролеръ Федоръ Максим. Брискорнъ; въ сел. Винодѣльномъ контролеръ Станисл. Ал-андр. Королевскій.

Общества, ЗАРЕГИСТРИРОВАННЫЯ Ставропольскимъ Губернскимъ по дѣламъ объ обществахъ и союзахъ Присутствіемъ.

Общество по открытію и содержанію гимназіи въ сел. Петровскомъ.

Общество по открытію и содержанію среднихъ учебныхъ заведеній въ сел. Благодарномъ.

По Духовному Вѣдомству.

Благочинные:

6-го округа—свящ. Павелъ Іосифовъ (с. Большая-Джалга); 9-го окр.—свящ. Александръ Альтовъ (с. Благодарное); 14-го окр.—свящ. Александръ Биткинъ (с. Малыя-Ягуры).

Приходскіе священники:

Казанской церкви села Большой-Джалги свящ.: Илія Свѣтловъ и Іоаннъ Кононовъ.
Николаевской—с. Малой-Джалги свящ.: Константинъ Иванникъ и Алексѣй Велгистовъ.
Димитріевской—с. Кіевскаго свящ. Сергій Губаревскій.
Рождество-Богородицкой—с. Кисты свящ.: Константинъ Чебановъ и Іоаннъ Максимовъ.
Троицкой—с. Дивнаго свящ. Ипатій Макаровъ.
Михаило-Архангельской—с. Дивнаго свящ. Іоаннъ Захаровъ.
Крестовоздвиженской—с. Воздвиженскаго свящ. Іоаннъ Акимовъ.
Николаевской—с. Вознесенскаго свящ. Сергій Пособило.
Покровской—с. Дербетовскаго свящ.: Василій Никифоровъ и Тихонъ Чубовъ.
Казанской—с. Лиманскаго свящ. Александръ Соколовскій.
Рождество-Богородицкой—с. Винодѣльнаго св. Николай Хитровъ.
Вознесенской—с. Винодѣльнаго свящ. Александръ Ледомскій.
Іоанно-Богословской—с. Кевсалы свящ.: Николай Богдановъ и Іоаннъ Крастилевскій.
Іоанно-Предтеченской—с. Предтеченскаго св. Димитрій Іосифовъ.
Николаевской—с. Бурукшунскаго свящ. Александръ Извольскій.
Іоанно-Предтеченской—с. Яшалты свящ. Іосифъ Гайворонскій.
Алексѣевской—с. Алексѣевскаго свящ. Ѳеодоръ Казановъ.
Вознесенской—с. Александріи свящ. Іосифъ Копачевскій.
Димитріевской—с. Александріи свящ. Алексій Байздренко.
Князе-Михайловскій станъ—іеромонахъ Иннокентій.

Срѣтенской церкви—с. Благодарнаго свящ. Александръ Ивановъ.
Митрофановской—с. Бурлацкаго свящ. Алексій Дудкинъ.
Александро-Невской—с. Благодарнаго свящ. Владиміръ Поповъ.
Космодаміановской—с. Благодарнаго свящ. Іоаннъ Куликовъ.
Михаило-Архангельской—с. Высоцкаго свящ.: Владиміръ Яблонскій и Терентій Чмутовъ.
Покровской—с. Елисаветинскаго свящ. Петръ Безсоновъ.
Рождество-Богородицкой—с. Мирнаго свящ. Георгій Забуруновъ.
Успенской—с. Медвѣдскаго свящ.: Георгій Агладзе и Прохоръ Щербаковъ.
Воздвиженской—с. Орѣховскаго свящ. Георгій Яковлевъ.
Космодаміанской—отс. Просянскаго свящ. Петръ Глаголевъ.
Казанской—с. Спасскаго свящ. Андрей Острецовъ.
Серафимовской—с. Серафимовскаго свящ. Поликарпъ Шамрай.
Михаило-Архангельской—с. Сотникова свящ. Тихонъ Ястребовъ.
Николаевской—с. Сотникова свящ. Константинъ Ивановъ.
Іоанно-Богословской—с. Шишкина свящ. Владиміръ Власенко.
Рождество-Богородицкой—с. Арзгира свящ.: Владиміръ Смирновъ и Михаилъ Головъ.
Спасо-Преображенской—с. Арзгира свящ.: Андрей Шуваевъ и Николай Воиновъ.
Михаило-Архангельской—с. Рагулей свящ: Михаилъ Зубилинъ и Василій Богдановъ.
Митрофановской—с. Митрофановскаго свящ. Николай Яковлевъ.
Покровской—с. Казгулака свящ.: Евгеній Лосинскій и Александръ Смирновъ.
Казанской—с. Камбулата свящ. Александръ Писаревъ.
Кирилло-Мефодіевской—с. Овощей свящ. Петръ Медяникъ.
Николаевской—с. Сухой-Буйволы свящ. Николай Нисовъ.
Казанской—с. Донской-Балки свящ. Евгеній Поповъ.
Николаевской—с. Петровскаго свящ.: Іоаннъ Орловъ и Павелъ Дюковъ.
Вознесенской—с. Николиной-Балки свящ. Гавріилъ Шульгинъ.
Ѳеодосіевской—хут. Шведина свящ. Іоаннъ Соколовъ.

Правительственныя, сословныя и общественныя учрежденія въ Медвѣженскомъ уѣздѣ.

По Министерству Внутреннихъ Дѣлъ.

Медвѣженскій Уѣздный Съѣздъ.

Предсѣдатель—кол. сов. Ив. Геор. Стояновъ, секретарь кол. рег. Владиміръ Вас. Устиновъ.

Земскіе начальники участк.: 1-го—кол. рег. Нкл. Семен. Томашевскій (с. Медвѣжье), 2-го—тит. сов. Мих. Викт. Криворучковъ (с. Лѣтницкое), 3-го—тит. сов. Нкл. Яковл. Бѣлоусовъ (с. Бѣлая-Глина), 4-го—шт.-кап. Конс. Васил. Пухляковъ (с. Воронцово-Николаевское), 5-го—тит. сов. Нкл. Ив. Галушкинъ (с. Новоегорлыкское).

Уѣздное по воинской повинности Присутствіе.

Медвѣженское (сел. Медвѣжье) предсѣдатель кол. сов. Ив. Геор. Стояновъ, члены: уѣздный воинскій начальникъ и уѣздный исправникъ, дѣлопроизводитель (вакансія).

Уѣздное полицейское управленіе.

Уѣздный исправникъ (сел. Медвѣжье) подполк. Мих. Макар. Старосельскій, помощ. исправн. губ. сек. Георг. Иван. Бобрышевъ, секр. кол. рег. Пав. Петр. Сорокинъ.

Становые пристава: 1-го стана кол. рег. Фед. Нкл. Гаттенбергеръ (сел. Медвѣжье), 2-го—и. д. н. ч. Домин. Іос. Прушакъ (сел.. Преградн.), 3-го—и. д. кол. ас. Нкл. Нкл. Шелеметьевъ (сел. Бѣлая-Глина), 4-го—губ. секр. Георг. Ал-андров. Мондржицкій (сел. Песчанокопское), 5-го—вр. и. д. н. ч. Власъ

Ив. Панаидъ (сел. Сандатовское), завѣдывающій на правахъ полицейск. пристава пос. Торговымъ и сел. Воронцово-Николаевскимъ кол. рег. Нкл. Кон. Ярмилко.

Отряды полицейской стражи: № 5 въ сел. Медвѣжьемъ—30 чел., № 6 въ сел. Воронц.-Николаев.—20 чел., № 7 въ с. Бѣлой-Глинѣ—20 чел.

Уѣздный врачъ—(вакансія).

Участковые сельскіе врачи: Медвѣженскій—Геор. Як. Бѣлоусовъ, Сандатовскій—(вакансія), Бѣлоглинскій—Давидъ Іосиф. Штейнъ.

Пунктовый ветеринарный врачъ—кол. сек. Стан. Фом. Рубкевичъ (сел. Среднеегорлыкское).

Участковые ветеринарные врачи: 6 уч. н. ч. Пет. Вас. Боголюбовъ (сел. Дмитріевское), 7—н. ч. Парм. Ив. Поповъ (сел. Медвѣжье), 8—тит. сов. Гавр. Пет. Автономовъ (сел. Бѣлая-Глина), 10—кол. ас. Нкл. Карл. Кнерцеръ (сел. Песчанокопское), 11—кол. сек. Ив. Вас. Строгановъ (сел. Воронц.-Нкл.), 12—кол. ас. Петръ Павл. Знаменскій (сел. Новоегорлыкское), 13—тит. сов. Дм. Геор. Исаевъ (сел. Ивановское), 14—вакансія (сел. Хагинское).

Вольнопрактикующій врачъ Ив. Осип. Реутскій (Среднеегорлыкское).

Уѣздная акушерка Марія Герм. Ускова (с. Преградное).

Участковыя акушерки: Варв. Алексѣев. Кирѣева (с. Медвѣжье), Елена Ал-андр. Попова (с. Сандата), Марія Федор. Гогейзель (с. Бѣлая-Глина).

Аптеки.

Сел. Медвѣжье, нормальная—собственница вдова провизора Каролина Люд. Гудзенко; управл. провиз. Фед. Ив. Ивановъ.

Сел. Бѣлая-Глина, нормальная—собственникъ провиз. Арнол. Ильичъ Зетифъ; аптек. учен. 2.

Сел. Новоегорлыкское, сельская—собствен. аптек. помощ. Шліома Мовш. Фишелевичъ.

Сел. Песчанокопское, сельская—собственница аптек. помощ. Екатерина Андр. Бондаревская.

Сел. Воронцово-Николаевское, сельская—собственникъ провизоръ Викт. Конст. Добровольскій, учен. 1.

Сел. Лѣтницкое, сельская—собственникъ аптекар. помощ. Клавд. Льв. Чаленко.

Сел. Дмитріевское, сельская—собственникъ провизоръ Нкл. Нкл. Ланинъ.

Сел. Среднеегорлыкское, сельская—собственникъ провиз. Дмит. Ив. Цинцинаторъ; управл. провиз. Дмит. Гавр. Климовъ.

Начальники почт.-тел. и почтовыхъ учрежденій уѣзда.

Преградное—кол. сек. Ал-андръ Тимоф. Карякинъ.
Дмитріевское—кол. рег. Ив. Вас. Шпилько.
Воронцово-Николаевское - губ. секр. Гавр. Сем. Быковъ.
Ново-Егорлыкское—н. ч. Аф. Ив. Оспищевъ.
Сандатовское—тит. сов. Мих. Нкл. Федоровъ.
Красная-Поляна—кол. рег. Нкл. Марк. Пащенко.
Средній-Егорлыкъ—кол. ас. Титъ Пант. Ярмоловичъ.
Песчанокопское—губ. секр. Викт. Ив. Владиміровъ.
Бѣлая-Глина—надв. сов. Ал-андръ Ив. Долгій.
Медвѣжье—и. д. Начальника Конторы н. ч. Нкл. Амвроc. Станиславскій.
Лѣтникъ—кол. рег. Ал-андръ Мих. Бондарь.
Ладовская-Балка—кол. рег. Ив. Петр. Панченко.

Старообрядческіе: общины, духовные наставники, настоятели и предсѣдатели союзовъ и обществъ.

Медвѣженская старообрядческая поморскаго законобрачнаго согласія община (духовный наставникъ Макарь Алекс. Буцыкинъ; предсѣдатель совѣта общины Степ. Алекс. Повѣркинъ).

Сел. Медвѣжье.

Развиленская христіанская старообрядческая поморскаго законобрачнаго согласія община (духовный наставникъ Гр. Алекс. Юрьевъ; предсѣдатель совѣта общины Степ. Гр. Юрьевъ).

Сел. Развильное.

Бѣлоглинская старообрядческая Бѣлокриницкой митрополіи община (настоятель общины—среди старообрядцевъ священникъ—Дм. Ив. Золотовъ; предсѣдатель совѣта общины Исаакъ Фед. Волковъ).

Медвѣженскій уѣздъ, Ставропольской губ., и станицы: Новопокровская, Терновская, Калниболотская, Незамаевская и хуторъ Старокорсунскій—Кубанской обл.

Жуковская старообрядческая поморскаго согласія община (духовный наставникъ Каллин. Ив. Воробьевъ; совѣтъ общины не избранъ).

Сел. Жуковское.

Большедербетовскій улусъ.

Попечитель над. сов. Кон. Ал-андр. Игнаціусъ, помощники: н. ч. Ефр. Федор. Майгуровъ и губ. сек. Мих. Вас. Ситковскій, письмоводитель кол. рег. Ал-андръ Федор. Меснянкинъ, врачъ н. ч. Ал-андръ Альбин. Буйневичъ, акушерка-фельдшерица Фаина Вас. Попова.

По Военному Министерству.

Управленіе уѣзднаго воинскаго начальника.

Медвѣженскій (сел. Медвѣжье) воинскій начальникъ подполковн. Мих. Мих. Архангельскій, дѣлопроизв. (вакансія).

По Министерству Юстиціи.

Уѣздный членъ по Медвѣженскому уѣзду стат. сов. Мих. Алекс. Любомудровъ (с. Медвѣжье).

Прокурорскій надзоръ. Товарищъ прокурора Медвѣженскаго участка кол. ас. Нкл. Авраам. Пастуховъ (г. Ставрополь).

Судебные слѣдователи: 1 уч. кол. ас. Петръ Федор. Куклинъ (Медвѣжье), 2 уч. кол. сов. Ив. Ив. Ивановъ (с. Бѣлая-Глина), 3 уч. неимѣющій чина Влад. Нкл. Кузьминъ (с. Воронцово-Николаевское).

Почетные мировые судьи: Францъ Іосиф. Груби (с. Бѣлая-Глина) и Лавр. Ант. Деминъ (с. Ладовская-Балка).

Судебный приставъ Афанас. Моис. Мезецкій (с. Медвѣжье)

Нотаріусы: Іосифъ Ив. Аглинцевъ (с. Бѣлая-Глина), Тих. Серг. Дроздовъ (с. Медвѣжье) и Алекс. Мих. Зимовновъ (с. Воронцово-Николаевское).

По Главному Управленію Земледѣлія и Землеустройства.

Лѣсничій Медвѣженскаго лѣсничества тит. сов. Констан. Нкл. Шлехтеръ (въ казен. домѣ, близъ сел. Дмитріевскаго).

По Министерству Финансовъ.

Уѣздное VI разряда казначейство.

Казначей (вакансія), старшій бухгалтеръ над. сов. Вяч. Ив. Лавреновъ, кассиръ 1-го разряда кол. сек. Дан. Антон. Семеновъ, бухгалтеръ 1-го разряда, губ. сек. Тим. Ив. Михайловъ.

Податной инспекторъ тит. сов. Ив. Конст. Осадшій, помощникъ его кол. сек. Конст. Ив. Лобасовъ.

Акцизный надзоръ. Въ сел. Медвѣжьемъ: старшіе участковые надзиратели: кол. ас. Валент. Ефим. Поярковъ и тит. сов. Витольдъ Іосиф. Братковскій, контролеры: Валент. Вас. Граниковъ и Пет. Ив. Чернышовъ; въ сел. Бѣлая-Глина: старшій участковый надзиратель над. сов. Флоръ Андр. Сипаковъ, контролеръ Ив. Евген. Шумилинъ; въ хут. Николаевскомъ контролеръ Мих. Ив. Гончаровъ.

Общества, ЗАРЕГИСТРИРОВАННЫЯ Ставропольскимъ Губернскимъ по дѣламъ объ обществахъ и союзахъ Присутствіемъ.

Бѣлоглинское просвѣтительное Общество.

Общество по открытію и содержанію гимназіи въ сел. Медвѣжьемъ.

Общество попеченія о дѣтяхъ на „Новомъ базарѣ“ при сел. Песчанокопскомъ.

Эсто-Хагинское Общество народнаго образованія.

По Духовному Вѣдомству.

Благочинные:

2-го округа—свящ. Михаилъ Остроумовъ (с. Медвѣжье); 3-го окр.—свящ. Орестъ Гребинскій (сел. Бѣлая-Глина); 4-го окр.—свящ. Павелъ Осѣцкій (с. Новоегорлыкское).

Приходскіе священники:

Михаило-Архангельской церкви с. Медвѣжьяго свящ.: Александръ Береза и Николай Фіалкинъ.
Покровской—с. Прегражнаго свящ. Александръ Синельщиковъ и Василій Львовъ.
Николаевской—с. Прегражнаго свящ. Тимофей Лысенко.
Рождество-Богородицкой—с. Радыковскаго свящ. Петръ Пятницкій.
Троицкой—хут. Чундута свящ. Андрей Старковъ.
Михаило-Архангельской—с. Тахты свящ.: Николай Лосинскій и Павелъ Смирновъ.
Ѳеодосіевской—хут. Магадынъ-Салы свящ. Димитрій Извольскій.
Николаевской—с. Новодимитріевскаго свящ.: Іоаннъ Ивановъ и Павелъ Соколовъ.
Троицкой—с. Новодимитріевскаго свящ. Михаилъ Алексѣевъ.
Успенской—с. Новодимитріевскаго свящ. Іоаннъ Клушинъ.
Іоанно-Богословской—хут. Воровской-Балки свящ. Симеонъ Дружининъ.
Покровской—с. Ладовской-Балки свящ.: Михаилъ Критскій и Евгеній Никольскій.
Михаило-Архангельской—с. Новомихайловскаго свящ. Іоаннъ Критскій.
Покровской—с. Покровскаго свящ. Александръ Поповъ.
Николаевской—с. Бѣлой-Глины свящ. Ефремъ Устиновскій.
Новониколаевской—с. Бѣлой-Глины св. Николай Борисоглѣбскій.
Троицкой—с. Бѣлой-Глины свящ. Прохоръ Лѣсниченко.
Михаило-Архангельской—с. Средняго-Егорлыка протоіер. Никита Ратьмировъ и свящ. Тимофей Лавровъ.
Трехсвятительской—того же села свящ. Евграфъ Стефановъ.
Покровской—с. Песчанокопскаго свящ.: Владиміръ Покровскій и Алексій Пречистенскій.
Ильинской—того же села свящ.: Іоаннъ Денисовъ и Ювеналій Сокольскій.
Казанской—с. Богородицкаго свящ.: Владиміръ Ольховскій и Николай Федоровскій.

Димитріевской—с. Лѣтника свящ.: Вячеславъ Запорожцевъ, Георгій Петровскій и Виталій Михайловъ.
Петро-Павловской—с. Новопавловскаго свящ.: Ѳеодоръ Месняпкинъ и Василій Геккель.
Казанской—с. Привольнаго свящ.: Димитрій Дегтяревъ и Викторъ Никольскій.
Петро-Павловской—с. Жуковскаго свящ.: Петръ Голубинскій и Михаилъ Собчаковъ.
Преображенской—с. Лопанскаго свящ. Александръ Бѣликовъ.
Николаевской—с. Разсыпного свящ. Петръ Терешкевичъ.
Казанской—с. Кулешовскаго свящ. Евгеній Оранскій.
Вознесенской—с. Горькобалковскаго свящ. Стефанъ Парамоновъ.
Николаевской—с. Новоегорлыкскаго свящ.: Іаковъ Конокотинъ и Георгій Скляровъ.
Иринипской—хут. Джувэ свящ. Іоаннъ Кійпле.
Рождество-Богородицкой—с. Березовскаго свящ. Тихонъ Ключаревъ.
Покровской—с. Сандаты свящ. Викторинъ Альшанскій и Симеонъ Ковалевъ.
Іоанно-Богословской—с. Ивановскаго свящ.: Александръ Смирновъ и Николай Родіоновъ.
Казанской—с. Красной-Поляны свящ.: Владиміръ Сперанскій и Аѳанасій Димитріевъ.
Свято-Духовской—того же села свящ. Димитрій Федоровъ.
Свято-Троицкой—с. Николаевскаго свящ. Николай Тиховъ.
Михаило-Архангельской—с. Поливяннаго свящ. Іоаннъ Хомяковъ.
Георгіевской—с. Развильнаго свящ. Михаилъ Костко.
Николаевской—с. Сысоево-Александровскаго свящ. Александръ Полянскій.
Михаило-Архангельской—с. Крученобалковскаго свящ. Георгій Альтовъ.
Вознесенской—с. Воронцово-Николаевскаго свящ.: Владиміръ Микеладзе и Петръ Агаповъ.
Спасо-Преображенской—с. Медынцева свящ. Николай Моисеевъ.
Георгіевской—с. Кривого свящ. Георгій Лысенко.
Успенской—с. Бараниковскаго свящ. Анатолій Польскій.

Правительственныя, сословныя и общественныя учрежденія въ Прасковейскомъ уѣздѣ.

По Министерству Внутреннихъ Дѣлъ.

Прасковейскій Уѣздный Съѣздъ.

Предсѣдатель—тит. сов. Петръ Дмит. Пурцеладзе, секретарь кол. рег. Степ. Ал-андр. Тимченко.

Земскіе начальники участк.: 1-го—вакансія (с. Владиміровское), 2-го—кол. ас. Нкл. Дмитр. Зарѣцкій (с. Прасковея), 3-го—кол. ас. Нкл. Вас. Мишинъ (с. Архангельское), 4-го—н. ч. Андр. Иван. Аваковъ (с. Воронцово-Александровское), 5-го—исп. об. зем. нач. кол. ас. Серг. Дмит. Гусевъ (с. Солдатско-Александровское).

Уѣздное по воинской повинности Присутствіе.

Прасковейское (сел. Прасковея) предсѣдатель тит. сов. Петръ Дм. Пурцеладзе, члены: офицеръ отъ военнаго вѣд. и уѣздный исправникъ, дѣлопроизводитель н. ч. Ант. Моис. Несвяченый.

Уѣздное полицейское управленіе.

Уѣздный исправникъ (сел. Прасковея) тит. сов. Хасенъ Адамов. Ясинскій, и. об. помощн. исправн. н. ч. Петръ Венед. Плавинскій, и. д. секретаря н. ч. Гавр. Ал-андров. Петровъ.

Становые пристава: 1-го стана и. д. н. ч. Геор. Сем. Столпаковъ (сел. Прасковея), 2-го—и. д. кол. секр. Ал-андръ Уст. Суровецкій (сел. Воронц.-Александр.), 3-го—губ. сек. Алекс. Серг. Пантюшевъ (сел. Солдат.-Александр.), полицейскій приставъ гор. св. Креста и. д. н. ч. Дм. Мих. Сиротинскій.

Отряды полицейской стражи: № 8 въ сел. Прасковеѣ — 30 чел., № 9 въ сел. Воронц.-Александровскомъ—20 чел.

Городской староста гор. Святого Креста мѣщ. Ив. Мих. Заикинъ.

Городовой врачъ Бася Исаев. Браиловская (въ г. Св. Креста).

Уѣздный врачъ—Викт. Федор. Бубновъ.

Участковые сельскіе врачи: Прасковейскій—вакансія, Воронцово-Александровскій—Ал-андръ Влад. Суровъ.

Участковые ветеринарные врачи: 27 уч. над. сов. Ив. Валент. Французовичъ (сел. Прасковея), 28—н. ч. Ив. Вл. Павловскій (сел. Архангельское), 29—над. сов. Илар. Ив. Голышевъ (сел. Урожайное), 30—кол. секр. Викт. Вас. Небовидовъ (Ачикулакская ставка), 31—кол. ас. Георгій Ал-андр. Григорьевъ (сел. Воронцово-Александровское), 32—кол. сек. Пав. Ив. Никольскій (сел. Обильное).

Уѣздная акушерка Евд. Прох. Пономаренко (с. Урожайное).

Участковыя акушерки: Надеж. Михайл. Пивоварова (с. Прасковейское) и Люб. Як. Дьякова (с. Воронцово-Александровское).

Аптеки.

Сел. Прасковейское, нормал.—собствен. жена докт. медиц. Эсфирь Ильинична Атласъ; управл. провиз. Евг. Иван. Бланзіусъ; фармацевтъ 1, ученикъ 1.

Сел. Лѣвокумское, сельская—собствен. аптекарскій помощникъ Вольфъ Як. Арносъ.

Г. Св. Креста, сельская—собствен. жена докт. медиц. Эсфирь Ильинична Атласъ; управл. аптекарскій помощникъ Нахимъ Шмулев. Фельдшеръ.

Начальники почт.-тел. и почтовыхъ учрежденій уѣзда.

Святой-Крестъ—губ. секр. Вас. Ив. Владиміровъ.
Прасковея—кол. сек. Сем. Гр. Правикъ.
Лѣвокумское—кол. рег. Вас. Ив. Небучиновъ.
Владиміровское— н. ч. Ив. Гр. Марченко.
Урожайное—н. ч. Як. Дм. Харитоновичъ.
Архангельское—кол. рег. Плат. Петр. Яковлевъ.
Солдатско-Александровское—н. ч. Ив. Ив. Андрюковичъ.
Воронцово-Александровское—кол. ас. Пет. Ив. Тарановъ.
Степное—н. ч. Кон. Фом. Бернадскій.
Ачикулакъ—губ. секр. Прок. Алекс. Коровинъ.

Старообрядческіе: общины, духовные наставники, настоятели и предсѣдатели союзовъ и общинъ.

Воронцово-Александровская старообрядческая Бѣлокриницкой іерархіи община (настоятель общины—среди старообрядцевъ священникъ—Іоак. Макс. Тарасовъ; предсѣдатель совѣта Гр. Вас. Скитилягинъ).

Села: *Воронцово-Александровское*, Новогригорьевское, Нинское, Отказное, Солдатско-Александровское, Новозаведенское и Обильное—Прасковейскаго уѣзда; Чернолѣсское и Новоселицкое—Александровскаго уѣзда.

Михаило-Архангельская старообрядческая Бѣлокриницкой іерархіи община (настоятель общины—среди старообрядцевъ священникъ—Маркелъ Михеев. Приваловъ; предсѣдатель совѣта Ив. Мих. Новиковъ).

Села: *Архангельское*, Прасковейское, Орловское, Покойное, Бургонъ-Маджары, Правокумское, Лѣвокумское, Урожайное, Величавое, Владиміровское, Степное и поселокъ Архиповскій—Прасковейскаго уѣзда; Томузловское—Александровскаго уѣзда.

Сектантскіе: общины, духовные наставники и предсѣдатели совѣтовъ общинъ.

Никольская община христіанъ-баптистовъ евангельскаго исповѣданія (наставникъ не избранъ; предсѣдатель совѣта Гав. Пав. Демченко).

Села: *Никольское*, Архангельское, Прасковейское и посел. Максимовскій.

Андреевская община христіанъ-баптистовъ евангельскаго исповѣданія (наставникъ не избранъ; предсѣдатель совѣта Ант. Емел. Фоменко).

Поселокъ Андреевскій.

Толстово-Васюковская община христіанъ-баптистовъ евангельскаго исповѣданія (наставникъ не избранъ; предсѣдатель совѣта Вас. Сер. Четвериковъ).

Поселки: Толстово-Васюковскій и Мамаевскій.

Степная община христіанъ-баптистовъ евангельскаго исповѣданія (настоятель не избранъ; предсѣдатель совѣта Пав. Гр. Плаксинъ).

Село Степное.

Островская община христіанъ-баптистовъ евангельскаго исповѣданія (наставникъ не избранъ; предсѣдатель совѣта Пет. Гр. Корнійчукъ).

Хуторъ Островскій и село Соломенское.

Петропавлово-Романовская община христіанъ-баптистовъ евангельскаго исповѣданія (наставникъ и предсѣдатель совѣта не избраны).

Села: Петропавловское и Новороmановское.

По Министерству Юстиціи.

Уѣздный членъ по Прасковейскому уѣзду кол. сов. Мих. Егор. Семеновъ (с. Прасковея).

Прокурорскій надзоръ. Товарищъ прокурора Прасковейскаго участка тит. сов. Левъ Егор. Тимротъ (г. Ставрополь).

Судебные слѣдователи: 1-го уч. кол. сов. князь Кайхосро Ал-андр. Вачнадзе (с. Прасковея), 2 уч. над. сов. Ал-андръ Анд. Монинъ (с. Воронц.-Александровское), 3 уч. н. ч. Вацлавъ-Губертъ Людов. Раушеръ (с. Владиміровское).

Почетный мировой судья Ал-андръ Вас. Кащенко (с. Воронцово-Александровское).

Нотаріусы: Владисл. Каетановичъ Бялыницкій-Бируля (с. Воронц.-Александровское) и Алекс. Алекс. Соколовъ (с. Прасковея).

По Главному Управленію Земледѣлія и Землеустройства.

Наблюдающіе: за лѣсами крестьянскихъ обществъ—земскіе начальники: 1, 2, 3, 4 и 5 участковъ, за лѣсами частныхъ владѣльцевъ—становые пристава: 1, 2 и 3 стана.

Надзиратель за казенными землями и оброчными статьями 2-го района Ставропольской губерніи кол. сов. Зах. Іоилев. Самадовъ (с. Воронцово-Александровское).

Управляющій Прасковейской низшей сельско-хозяйственной школой над. сов. Нкл. Дмитр. Гусевъ; завѣдывающій курсами виноградарства и винодѣлія при школѣ, старшій инструкторъ по виноградарству н. ч. Як. Аммос. Ткаченко; преподаватели спеціальныхъ предметовъ при школѣ: кол. рег. Нкл. Мих. Каліушко и н. ч. Мих. Ив. Хилковъ (сел. Прасковейское).

Туркменское приставство.

Зимняя ставка.

Завѣдывающій зимними кочевьями кол. ас. Ив. Ив. Серебряниковъ, письменный перевод. Хадживали Рамазановъ, завѣд. Туркмено-Александровскимъ училищ. Макс. Гав. Калюжинъ.

Ачикулакское приставство.

Приставъ над. сов. Влад. Нкл. Шелеметьевъ, помощн. пристава н. ч. Вас. Алекс. Стоценко, врачъ н. ч. Алекс. Леонт. Михайловъ, ветерин. врачъ кол. сек. Викторинъ Вас. Небовидовъ, письмоводитель кол. рег. Мих. Анд. Боробинъ, завѣд. двухклас. учил. н. ч. Рамазанъ Гасан. Куатовъ.

По Министерству Финансовъ.

Уѣздное VI разряда казначейство.

Казначей кол. сов. Нкл. Нкл. Дмитріевъ, старшій бухгалтеръ кол сек. Мих. Кирил. Усачевъ, кассиръ 1-го разряда кол. рег. Степ. Ермол. Улаевъ, бухгалтеръ 1-го разряда губ. секр. Геор. Ал-андр. Ермиловъ.

Податной инспекторъ кол. секр. Ал-андръ Ив. Рудневъ.

Акцизный надзоръ. Въ сел. Воронцово-Александровскомъ: старшій участковый надзиратель над. сов. Іос. Донатов. Миладовскій, контролеры: Алекс. Павл. Костодыцкій и Владим. Нкл. Васильевъ; въ сел. Прасковейскомъ: старшій участковый надзиратель тит. сов. Аркад. Дмитр. Ястребовъ, контролеры: Нкл. Нкл. Ерыхайловъ и Венед. Конст. Лазаркевичъ.

Общества, ЗАРЕГИСТРИРОВАННЫЯ Ставропольскимъ Губернскимъ по дѣламъ объ обществахъ и союзахъ Присутствіемъ.

Общество попеченія о дѣтяхъ при ст. „ТОРГОВАЯ", Ставропольской губерніи.

Общество содѣйствія низшему и среднему народному образованію въ сел. Воронцово-Александровскомъ.

По Духовному Вѣдомству.

Благочинные:

7-го округа—свящ. Димитрій Лавровъ (с. Воронцово-Александровское); 8-го окр.—свящ. Василій Замятинъ (с. Прасковея).

Приходскіе священники:

Рождество-Богородицкой церкви с. Воронцово-Александровскаго свящ. Алексій Ястребовъ.
Спасо-Преображенской—с. Воронцово-Александровскаго свящ.: Илія Бутовичъ и Виталій Валяевъ.
Казанской—с. Новогригорьевскаго свящ.: Алексій Ржаксинскій и Викторъ Дьяковскій.
Трехсвятительской—с. Новогригорьевск. св. Александръ Береза.
Николаевской—с. Отказнаго свящ. Сергій Скворцовъ.
Александро-Невской—с. Солдатско-Александровскаго свящ.: Василій Кондратовъ и Григорій Флегинскій.
Михаило-Архангельской—с. Новозаведеннаго свящ. Павелъ Бабешковъ.
Христо-Рождественской—с. Обильнаго свящ. Евгеній Грищенко.
Николаевской—с. Обильнаго свящ. Василій Рюминъ.
Рождество-Богородицкой—с. Степного свящ. Николай Космодаміанскій.
Покровской—с. Соломенскаго свящ. Николай Парадіевъ.
Николаевской—с. Никольскаго свящ. Діонисій Назаренко.
Вознесенской—с. Прасковеи свящ.: Василій Замятинъ и Александръ Верижскій.
Покровской—с. Прасковеи свящ. Ѳеодоръ Фелицынъ.
Николаевской—с. Орловскаго свящ. Алексій Хитровъ.
Михаило-Архангельской—с. Покойнаго свящ. Андрей Коноплевъ.
Димитріевской—с. Петропавловскаго свящ. Владиміръ Орловъ.
Казанской—с. Лѣвокумскаго свящ. Петръ Польскій.
Михаило-Архангельской—с. Правокумскаго свящ.: Николай Копачевскій и Владиміръ Богородицкій.
Духосошественской—с. Владиміровскаго св. Іоаннъ Карагачевъ.
Покровской—с. Урожайнаго свящ.: Іоаннъ Невскій и Капитонъ Гранниковъ.
Космодаміанской—с. Величаевскаго свящ. Владиміръ Лебедевъ.
Николаевской—с. Нкл.-Александр. свящ. Леонтій Крыжановскій.
Николаевской—с. Стародубскаго свящ. Леонтій Максимовъ.
Александро-Невской—с. Архангельскаго свящ. Василій Щегловъ.
Михаило-Архангельской—с. Архангельск. св. Николай Никольскій.
Спасо-Преображенской—с. Преображенскаго св. Илія Михайловъ.
Покровской—с. Нины свящ.: Вячеславъ Хламовъ и Ѳеодоръ Уманцевъ.

Алфавитный указатель

лицъ

изъ состава правительственныхъ, сословныхъ и общественныхъ учрежденій, а также—духовнаго вѣдомства

ВЪ СТАВРОПОЛЬСКОЙ ГУБЕРНІИ.

А.

стр.

Абаціевъ М. Н. . . . 180
Абрамовъ Л. Н. . . 191, 192
Абрамовичъ Ф. С. . . . 179
Аваковъ А. И. . . . 223
Автономовъ Г. П. . . . 217
Авшаровъ А. А. . . . 172
Агаповъ П., свящ. . . . 223
Агафоновъ К. Т. . . . 179
Агѳодоръ, архіеп. . 171, 187, 197
Агладзе Г., свящ. . . . 215
Аглинцевъ І. И. . . . 219
Агѣевъ В. Н. . . . 168, 172
Адельшинъ Г. Е. . . . 183
Адмиральскій А. Г. . . . 193
Акимова Е. И. . . . 189
Акимова И. П. . . . 190
Акимовъ Г., свящ. . . 187, 197
Акимовъ З. Н. . 179, 194, 197
Акимовъ І., свящ. . . . 214
Акиньшинъ Ф. П. . . . 204
Аккерманъ Г. Н. . . . 204
Аксюта Ф. В. . . . 179
Аладжаловъ Г. М. . . . 195
Алафузовъ В. М. . . . 185
Алборашвили П. Д. . . 192
Алейниковъ Х., свящ. . . 208
Александровичъ Н. Н. . . 209
Алексѣевъ В. И. . . . 175
Алексѣевъ М., свящ. . . 221
Алешинъ П. И. . . . 184
Алмазовъ Д., свящ. . . . 203
Альтовъ А., свящ. . . 188, 214
Альтовъ Г., свящ. . . . 222
Альшанскій В., свящ. . . 187
Альшанскій В., свящ. . . 222
Альшанскій Н., свящ. . 188, 207
Амвросій, игуменъ . . . 187
Амираева Р. И. . . . 190
Амираевъ А. Б. . . . 195
Анатолій, іеромонахъ . . 187
Андреевскій М. В. . . . 179
Андрюковичъ И. И. . . . 224
Анзоровъ А. З. . . . 177
Анофріевъ А. М. . . . 209
Антоновъ В. И. . . . 171
Антоновъ Н. И. . . . 204
Антошина В. А. . . . 194
Апаринъ М. Д. . . . 175
Апостоловъ Л. Я. . . . 192
Арданскій М. А. . . . 184
Арешевъ М. В. . . . 179
Арносъ В. Я. . . . 224
Артемьевъ Я. М. . . . 183
Артюшенко Е. А. . . . 190
Архангеловъ С. А. . . . 189
Архангельскій А. В. . 172, 193
Архангельскій І., св. 187, 188, 192, 202

Архангельскій М. М. . . 219
Архангельскій П. В. . . 187
Архелая, монахиня . . . 187
Аслановъ З. Г. . . . 212
Астаповъ П. Н. . . . 189
Асѣевъ М. В. . . . 172, 179
Асѣевъ М. Т. 186
Атласъ Э. И. 224
Атманскихъ А. А. . . . 172
Афанасьевъ Я. А. . . . 181

Б.

Бабешковъ П., свящ. . . 228
Бабинъ В. И. 201
Бабичевъ И. Р. . . 172, 213
Бабкинъ С. А. . . . 182
Багненко Л. С. . . . 207
Багрековъ В. И. . . . 172
Багріенко Я. Ф. . . . 187
Баевъ Г. В. 172
Баженовъ В. А. . . 189, 193
Байгельдыевъ Х. . . . 182
Байздренко А., свящ. . . 214
Бакулинъ З. И. . . . 175
Балалла А. Н. . . . 179
Балышевъ А. А. . . 176, 198
Барабашъ А. К. . . 170, 196
Барабашъ И. К. . . . 170
Барабашъ Ф. К. . . . 204
Барановскій В. І. . . . 188
Барановъ И. И. . . . 185
Баркалова Д. С. . . . 197
Баркаловъ М. А. . . 170, 172
Барташевичъ А. Ф. . . . 194
Барташевичъ М. Н. . . . 205
Барыкинъ М., свящ. . . 203
Баскаковъ А. А. . . . 176
Батуринъ П. К. . . . 178
Бегманъ С. Н. . . . 176
Безсоновъ П., свящ. . . 215
Бекгуловъ И. М. . . . 168
Беклемишевъ П. В. . . . 188
Беневскій В. Д. . . 190, 192
Бенедиктовъ А. Г. . . . 189
Бенедиктовъ И. Г. . . . 178
Бенковичъ Н. М . . . 195
Бердичевская М. Н. . . . 194
Бердичевскій А. Г. . . . 194
Бердникова А. И. . . . 205
Береза А., свящ. . . 221, 228
Берлинъ В. С. . . . 213
Бернадскій К. Ф. . . . 224
Бетафуро П. Д. . . . 202
Биберъ Е. Н. . . . 190, 191
Биткинъ А., свящ. . . 188, 214
Бланзіусъ Е. И. . . . 224
Бобриковъ Н. М. . . . 209
Бобрышевъ Г. И. . . . 216
Богдановъ А., свящ. . . 203
Богдановъ А. С. . . . 193
Богдановъ В., свящ. . . 215
Богдановъ В. В. . . . 170
Богдановъ Н., свящ. . . 214
Боголюбовъ П. В. . . . 217
Богомоловъ М. И. . . . 172
Богородицкій В., свящ. . . 228
Богословскій В. А. . . 168, 173
Богоявленскій В. И. . . 172
Бондаревская Е. А. . . . 217
Бондаренко А. Н. . . . 184
Бондаренко В., свящ. . . 203
Бонцарь А. М. . . . 218
Борейша М. И. . . . 181
Борисенковъ Е. А. . . . 185
Борисовъ И. И. . . 185, 186
Борисовъ П. С. . . . 190
Борисовъ Я. И. . . . 169
Борисоглѣбскій Н., свящ. . . 221
Боробинъ М. А. . . . 227
Боровковъ А. К. . . . 213
Бородаевскій Е. В. . . 172, 193
Бороздинъ П. И. . . . 179
Борткевичъ І. К. . . . 193
Борщапскій В. Н. . . 168, 173
Браиловская Б. И. . . . 224
Брайнина Ш. Л. . . . 211
Братковскій В. І. . . . 220
Братковъ В., свящ. . . . 202
Брацыхинъ Ф. А. . . . 195
Брискорнъ Ф. М. . . . 213
Бриткевичъ В. Э. . . . 175
Брусиловскій В. Д. . . 71, 200
Брызгаловъ М. А. . . . 184
Брюнелли Л. А. . . . 184
Бубновъ В. Ф. . . . 224

Бугровскій М. Е. . . . 184
Будашъ-Будашевскій З. Ф. . 212
Бузановская М. Н. . . . 200
Буйневичъ А. А. . . . 219
Бука П. А. . . . 181
Булыгинъ А. П. . . . 185
Бунинъ Е., свящ. . . . 203
Бургардтъ Д. Л. . . . 183
Бурцевъ Н. Д. . . . 169
Бусыгинъ П. М. . . . 210
Бутинъ А. И. . . . 192
Бутовичъ И., свящ. . . . 228
Бутовтъ-Андржейковичъ И. М. . 186
Буцыкинъ М. А. . . . 218
Бухштабъ А. А. . . 171, 197
Бушъ С. В. 179
Бѣдняковъ М., свящ. . . . 203
Бѣлецкій К. С. . . 172, 173
Бѣликовъ А., свящ. . . . 222
Бѣловидовъ П., свящ. . . . 203
Бѣловидовъ С. А. . . . 181
Бѣловъ Г. И. . . . 183
Бѣлоусовъ Г. Я. . . 73, 217
Бѣлоусовъ Н. Я. . . . 216
Бѣляковъ А. Д. . . 191, 191
Быковъ Е. С. . . . 218
Бялыницкій-Бируля В. К. . 226

В.

Вавиловъ Н. М. . . . 195
Вадковскій А. А. . . . 176
Вайнблатъ Л. М. . . . 194
Валяевъ В., свящ. . . . 228
Варгасинъ М. Е. . . . 176
Васильева А. А. . . . 192
Васильева В. А. . . . 190
Васильевскій В. Ф. . . . 211
Васильевъ А. И. . . 178, 191
Васильевъ А. П. . . . 177
Васильевъ В. Н. . . . 227
Васильевъ Е. С. . . . 183
Васильевъ М. А. . . . 176
Васько А. Е. . . . 181
Вачнадзе К. А. . . . 226
Введенскій Е. М. . . . 188
Вейнблатъ А. А. . . . 205
Велтистовъ А., свящ. . . . 214
Велтистовъ Н. Ф. . . . 184
Венеровскій Н. К. . . . 184
Верещагинъ А. И. . . . 207
Верижскій А., свящ. . . . 228
Верижскій В., свящ. . . . 203
Вертеповъ Г. А. . . . 172
Верховцевъ С., свящ. . . . 208
Видинскій Н. П. . . . 169
Виллеръ Б. І. . . . 200
Виноградовъ А., свящ. . . . 203
Виноградовъ З. А. . . . 200
Виноградовъ И. А. 178, 189, 197
Виноградовъ Л. А. . . . 203
Виноградовъ М., свящ. . . . 193
Витманъ Е. Н. . . . 211
Витманъ Р. Б. . . . 210
Витманъ Ф. В. . . . 210
Вицконфъ Н. П. . . . 190
Віевскій Ф. Я. . . . 181
Владиміровъ В. И. . . . 224
Власенко В., свящ. . . . 215
Власьянцъ О. Г. . . . 199
Вознесенскій Н. П. . . . 189
Воиновъ Н., свящ. . . . 215
Волковъ И. С. . . 175, 187
Волковъ И. Ф. . . . 218
Волобуевъ И. П. . . . 192
Володко Б. К. . . 172, 175
Волчановъ С. Н. . . . 172
Воробьева Л. Н. . . . 185
Воробьевъ, генералъ-майоръ . 179
Воробьевъ К. И. . . . 219
Воробьевъ Ф. И. . . . 182
Вороновскій Н. С. . . . 172
Вороненко А. З. . . . 181
Воскобойниковъ Н., свящ. . 203
Воскресенскій В. С. . . . 172
Вутке П. М. . . . 172
Выржиковскій О. П. . . . 172
Вышняковъ А. М. . . . 186
Вѣлищевъ М. И. . . . 177

Г.

Гниловской Г. В. . . . 197
Гнѣдичъ С. П. . . 173, 182, 196
Гогейзель М. Ф. 217
Годзевичъ І. М. 176

Голензовскій Ф. О. . . . 181
Головъ М., свящ. . . . 215
Голубинская Е. И. . . . 189
Голубинскій И., свящ. . . 203
Голубинскій П., свящ. . 208, 222
Голышевъ И. И. . . . 224
Гольдштейнъ М. . . . 205
Гончаровъ М. И. . . . 220
Гораецкій А. А. . . . 177
Горбатко В. В. . . . 184
Городецкій Б. М. . . . 177
Гороховъ М., свящ. . . . 188
Горошко И. Т. . . 178, 185
Горшкова Л. А. . . . 191
Гоцъ В. В. 177
Грабенко С. И. . . . 184
Грандицкій П., свящ. . . 208
Граниковъ В. В. . . . 220
Граниковъ К., свящ. . . 228
Графани А. Л. . . . 176
Гребинскій О., свящ. . 188, 221
Гревцовъ І., свящ. . . . 188
Гремяченская А. Г. . . 191, 192
Грибановъ П. Я. . . 189, 197
Григорашъ М. А. . . 174, 175
Григорашъ Н. В. . . . 172
Григорьевскій С., свящ. . . 208
Григорьевъ Г. А. . . . 224
Гринь Е. И. 211
Грифинъ К. І. 190
Грищенко Е., свящ.. . . 228
Гродецкій Ф. П. . . . 202
Груби А. О. . . . 171, 192
Груби Ф. І. 219
Грубинбергъ Е. Э. . . . 194
Грызодубъ М. Н. . . . 181
Губаревскій Г. Ф. . . . 199
Губаревскій С., свящ. . . 214
Губинъ А. И. 176
Гудзенко К. Л. 217
Гукасьянъ Л. П. . . . 172
Гульдинскій А. В. . . . 183
Гуржибековъ Н. И. . . . 180
Гурскій А. І. . . 172, 173, 175
Гурьевъ Г. Ф. . . . 181
Гусаревъ В. А. . . . 193
Гусевъ Н. Д. 226
Гусевъ П. Н. 174
Гусевъ С. Д. 223
Гутіевъ Т. П. 172
Гавелка К. Ф. . . . 190
Гаглазовъ Г. К. . . 169, 172
Гаевскій І., свящ. . . 188, 208
Гайворонскій І., свящ. . . 214
Галкинъ В. В. . . . 183
Галунзовскій Л. И. . . . 180
Галушкинъ Н. И. . . . 216
Гальчунъ З. Л. . . . 171
Ганнотъ В. Я. . . . 177
Гарднеръ Б. В. . . . 171
Гаринъ С. Ф. . . . 185, 194
Гарнага В., свящ. . . . 208
Гаттенбергеръ Ф. Н. . . 216
Гаусовайновъ Я. Р. . . . 211
Гацкій К. И. 184
Геккель В., свящ. . . . 222
Гелинъ М. Г. 209
Геннадій, игуменъ . . . 187
Герарди В. А. . . . 180
Германъ, игуменъ . . . 187
Герценвицъ А. А. . . . 199
Глаголева М. Н. . . . 189
Глаголевъ Н. Ф. . . . 200
Глаголевъ П., свящ. . . . 215
Гладко-Сацкій Г. М. . 183, 192
Глазунова М. П. . . . 210
Глазуновъ П. Е. . . . 188
Гласова А. Н. . . . 189
Глезденевъ В. Л. . . . 174
Глиндзичъ Р. Р. . . 178, 196
Глухаревъ Р. В. . . 189, 197
Глущенко Е. Д. . . 189, 197
Глѣбовичъ С. В. . . . 183

Д.

Давидовъ И. О. . . . 177
Давидовъ Я. Я. . . . 210
Давыдовъ А. С. . . . 179
Дадьянцъ С. А. . . . 177
Даниленко Е. И. . . . 184
Дашкевичъ Н. А. . . . 195
Дворжецкій-Богдановичъ В. К. . 185
Дегтяревская Е. П. . . . 192
Дегтяревскій А. И. 178, 185, 186, 191
Дегтяревъ Д. свящ. . . . 222

Дембовскій П. А. . . . 175
Дементманъ А. М. . . 72, 205
Дементьевъ А. И. 190, 191, 197
Деминъ Л. А. . . . 219
Деминъ Ф. А. . . . 182
Демченко Г. П. . . . 225
Денисовъ В., свящ. . . . 203
Денисовъ І. свящ. . . . 221
Деревщиковъ А. Д. . . . 194
Де-Фріу В. И. . 172, 210, 213
Дейниковскій С. З. . . 171
Джантемировъ Б. . . . 183
Джемарджидзе М. Г. . . 184
Джуманіязовъ Д. . . . 182
Дзерожинскій Е. В. . . 179
Дзиканская С. А. . . . 205
Дивногорскій Н. А. 187, 193, 196
Дидрихсонъ Н. Г. . . . 184
Дикъ Д. Д. 173
Дмитріевъ А., свящ. . . 222
Дипникъ Н. Я. 172, 173, 186, 192
Дмитріевъ Н. Н. . . . 227
Дмоховскій И. И. . . . 179
Добровольскій В. К. . . 218
Добровольскій П. М. . . 189
Добровъ П. Д. . . . 183
Добрыня А. Л. . . 172, 213
Добрякова М. А. . . . 194
Долгій А. И. . . . 218
Долговъ В. Ф. . . . 175
Долгушинъ А. А. . . . 177
Доманскій І. А. . . . 209
Дондукинъ А. Ф. . . . 205
Донцовъ П. С. . . . 184
Дорожкинъ П. Ф. . . . 210
Дроздовъ Т. С. . . . 219
Друженко И. П. . . . 199
Друженко П. П. . . . 213
Дружининъ С., свящ. . . 221
Дуванскій Н. П. . . . 212
Дудкинъ А., свящ. . . . 215
Дульветовъ И. К. . . . 178
Дульцевъ А. А. . . . 195
Духовъ В. Е. 193
Дюковъ П., свящ. . . . 215
Дядченко А. Д. . . . 180
Дыбецъ И. С. . . . 213
Дьякина А. М. . . . 194
Дьякова Л. Я. . . . 224
Дьяковскій В., свящ. . . 228
Дьячковъ-Тарасовъ А. Н. . 173
Дьячковъ-Тарасовъ М. Н. . 175

Е.

Евдокимовъ А. И. . . 178, 202
Евсѣева А. В. . . . 196
Евсѣева З. Д. . . . 191
Евсѣевъ Д. И. 170, 172, 178, 186, 191
Евсѣевъ Н. Д. . . . 179
Евфимовъ Д., свящ. . . 203
Егоровъ А. И. . . . 187
Ежовскій М. Н. 170, 174, 178, 182, 187
Емельяновъ М. П. . . . 179
Епископовъ С. Д. . . 212
Епифанова А. Т. . . . 192
Епифанова Н. Н. . . 191
Епифановъ А. А. . . 190, 191
Ермакова А. Е. . . . 197
Ермакова Г. Ф. . . . 191
Ермакова Т. В. . . . 194
Ермаковъ В. Г. . . . 180
Ермаковъ И. В. . . . 172
Ермидзинъ Л. Ф. . . . 180
Ермизинъ А. Ф. . . . 207
Ермиловъ Г. А. . . . 227
Ершовъ И. Е. . . . 189
Ерыгинъ В. И. . . . 185
Ерыхайловъ Н. Н. . . 227
Есауловъ В. А. . . . 206
Есауловъ В. М. . . . 190
Есауловъ И. А. . . . 210
Ефимовъ Ф. И. . . . 169

Ж.

Жаринцева А. Ф. . . . 190
Ждановъ Н. Н. . . . 176
Жежеленко Д. Н. . . . 188
Желяевъ С. В. . . . 177
Жеребцова А. Ф. . . . 194
Живило К. Т. . . . 172
Жукова Е. В. 191
Журавлевъ В. П. . . 190, 191
Жураковскій А. Л. . . 211

З.

Забуруновъ Г., свящ. . . 215
Заводный А. А. . . . 181
Заикинъ И. М. . . . 224
Закревскій В. П. . . . 212
Залазинская С. И. . . . 194
Замятинъ В., свящ. . . 188, 228
Запасникъ К. А. . 172, 173, 182
Запорожцевъ В., свящ. . . 222
Заржицкій И. Д. . . 190, 196
Зарѣцкій Н. Д. . . . 223
Застрожный П. С. . . . 170
Затопская Л. Ф. . . . 189
Захаровъ В., свящ. . . 187, 192
Захаровъ І., свящ. . . . 214
Зайцевъ Г. А. . . . 176
Зайцевъ С. Д. . . . 193
Зайцевъ Г. В. . . . 206
Звѣзденко С. Ф. . . . 186
Зезюлинскій А. И. . . . 205
Зеленецкій И. Н. . . . 181
Зеленецкій Н. Н. . . . 169
Зеленскій А. К. . . . 176
Зелинскій М. Н. . . . 180
Зетифъ А. И. 217
Зилитинкевичъ И. П. . . 193
Зимовновъ А. М. . . . 219
Зиновьевъ А. П. . . . 186
Зиссерманъ Ю. Г. . . . 178
Златинъ В. Г. . . . 182
Знаменскій П. П. . . . 217
Зозулевскій А. А. . . 181, 186
Зозулевскій Н. М. . 178, 185, 186
Золотаревъ И. В. . . 181, 201
Золотницкій П. В. . . . 185
Золотовъ Д. И. . . . 218
Зосима, іеромонахъ . . . 187
Зубилинъ М., свящ. . . . 215
Зубовъ В. А. . . . 176, 197
Зубовъ В. О. 171
Зубовъ И. О. 174

И.

Иваницкій А. В. . . . 171
Иванникъ К., свящ. . . . 214
Иванова Е. М. . . . 190
Иванова М. А. . . . 191
Иванова М. Д. . . . 191
Иванова М. П. . . . 191
Иванова О. К. . . . 205
Иванова О. М. . . . 200
Иванова П. А. . . . 190
Ивановъ А., свящ. . . . 215
Ивановъ А. С. . . . 177
Ивановъ А. Т. . 171, 174, 198
Ивановъ Б. Д. . . . 212
Ивановъ Г. Т. . . . 191
Ивановъ И. И. . . . 219
Ивановъ І., свящ. . . . 221
Ивановъ К., свящ. . . . 215
Ивановъ М. В. . . . 195
Ивановъ М. П. . . . 187
Ивановъ Н. К. . . . 177
Ивановъ Н. П. . . . 193
Ивановъ Н. Т. 173, 178, 185, 186, 192
Ивановъ-Поповъ С., свящ. . 208
Ивановъ Ф. И. . . . 217
Иванченко Г. В. . . . 189
Иванченко И. Н. . 179, 189, 194
Ивенскихъ И. А. . . . 183
Ивченко А. П. . . . 189
Ивченко М. Е. . . . 183
Игнатьевъ И. А. . . . 176
Игнатьевъ И. Н. . . . 209
Игнаціусъ К. А. . . 173, 219
Избашъ Н. Н . . . 184
Извозчиковъ П. Д. . . 186, 191
Извольскій А., свящ. . . 214
Извольскій Д., свящ. . . 221
Ильинъ А. Г. . . . 209
Ильинъ М. М. . . . 177
Имбсь Г. Г. 190
Иннокентій, іеромонахъ . . 214
Исаевъ Д. Г. . . . 172, 217
Исакова Е. П. . . 190, 191
Ишеевъ М. 172
Ищенко И. Д. . . . 211

І.

Іоаннъ, епископъ . . . 187
Іосифовъ Д., свящ. . . . 214
Іосифовъ П., свящ. . . 188, 214

К.

Казановъ Ѳ., свящ. . . . 214
Казанскій А. А. . . . 188
Калантаръ А. А. . . . 177
Калашникова А. М. . . 183
Калинко Д. С. . . . 173
Калининъ И. П. . . . 186
Каліушко Н. М. . . . 226
Калюжинъ М. Г. . . . 227
Кампусъ К. и. . . 172, 173
Камянскій А. Н. . . . 177
Кануковъ Г. А. . . . 180
Капустинъ К. В. . . . 186
Капустинъ П. Г. . . . 175
Карагачева А. М. . . . 189
Карагачевъ В. И. . . . 189
Карагачевъ П., свящ. . . 228
Каратѣевъ И., псаломщ. . 188
Кардашекъ Ш. М. . . . 194
Карклинъ Я. И. . . . 195
Карпенко С. Н. . . . 176
Карпинскій В., свящ. . . 208
Карякинъ А. Т. . . . 218
Касаткинъ В., свящ. . . 191
Кацкевичъ И. Г. . . . 175
Качинскій І. А. . . . 171
Кащеева М. А. . . . 183
Кащенко А. В. . . . 226
Квѣцинскій І. В. . . . 176
Кедрова А. В. . . . 189
Кедровъ А., свящ. . . . 203
Кибардинъ Е. М. . . . 210
Кикоть А. Г. 186
Кику Г. С. 190
Кипевъ С. А. 213
Кійпле І., свящ. . . . 222
Кирьякевичъ А. Г. . . . 194
Кирѣева В. А. . . . 217
Киселевъ В. И. . . 72, 210
Кистеневъ Ф. Д. . . . 176
Китовъ М. В. 183
Кладни А. Э. 176
Классенъ Д. И. . . . 173
Климентова А. И. . . . 189
Климовъ Д. Г. . . . 218
Климовъ Н. М. . . . 172
Климовъ П. С. . . . 200
Клишинъ М. Е. . . . 199
Клушинъ І., свящ. . . . 221
Ключаревъ Г., свящ. . . 189
Ключаревъ Т., свящ. . . 222
Кнерцеръ Н. К. . . . 217
Княгницкій И. С. . . . 169
Кобіевъ К. Б. 180
Кобылинъ В. А. . . . 173
Ковалевъ Н. К. . . . 174
Ковалевъ С., свящ. . . . 222
Ковалевскій Ф. А. . . 180, 190
Кованько В. А. . . . 181
Козельскій А. Н. . . . 186
Козловъ І., свящ. . . . 188
Козорѣзовъ Н. И. . . . 186
Козубскій А. И. . . . 172
Кокаевъ К. Н. . . 178, 190
Коленко А. З. 172
Колесникова А. И. . . . 189
Колесниковъ Н. Г. . 169, 172, 173, 197, 198
Колесниковъ Н. Е. . . . 181
Колесниковъ П., свящ. . . 208
Колмаковъ С. Г. . . . 189
Коломацкій Е. Я. . . . 175
Колосовскій Н. А. . . . 181
Колосовъ С. А. . . . 192
Колосовъ Ф. Ф. . . . 201
Колюбакинъ М. А. . . . 180
Кондратовъ В., свящ. . . 228
Кондратовъ Д., свящ. . . 203
Кондратьевъ Л. П. . . . 174
Коневская М. П. . . . 189
Коновъ Н. А. 179
Конокотинъ І., свящ. . . 222
Кононовъ І., свящ. . . . 214
Коноплевъ А., свящ. . . 228
Конюховъ И. А. . . . 179
Копачевскій І., свящ. . . 214
Копачевскій Н., свящ. . . 228
Корде М. П. 173
Кордубанъ А. И. . . . 182
Коренецкій С. А. . . . 179
Корнійчукъ П. Г. . . . 225
Корниловичъ І., свящ. . . 203
Корниловъ Д. Ф. . . . 183
Корнышевъ Е. А. . . . 211
Коробковъ А. А. . . . 183

Коробовъ И. Г. . . . 205
Коровинъ П. А. . . . 224
Королевскій С. А. . . . 213
Короленко П. П. . . . 171
Корыбутъ-Дашкевичъ Н. В. . 185
Корякинъ Т. М. . . . 186
Косинскій И. С. . . . 178
Косицкая Л. А. . . 190, 191
Космодаміанскій М., прот. 189, 193, 197
Космодаміанскій Н., свящ. . 228
Костанда С. Ф. . . . 199
Костанда Ф. Ф. . . . 174
Костенскій В. А. . . . 172
Костко М., свящ. . . . 222
Костодыцкій А. П. . . . 227
Костяминъ С. Н. . . . 174
Котковскій В. П. . . . 184
Котковскій Л. Л. . . . 213
Котовичъ В. Н. . . . 170
Кохъ Э. Г. 190
Кошуба А. М. 193
Кравецъ А. П. . . 178, 202
Кравцовъ В. М. . . . 184
Кравчикъ В. Я. . . . 174
Красниковъ Н. А. . . . 184
Красновъ В. М. , 172, 178, 196
Красновъ М. В. . 172, 175, 178
185, 186, 192
Краснопѣвцевъ Г., свящ. . 188, 207
Красноцвѣтовъ П. А. . . 181
Красовскій А., свящ. . . 203
Крастилевскій І., свящ. . . 214
Кржижановскій А. А. 175, 181, 187
Криворучковъ В. В. . . . 171
Криворучковъ М. В. . . 216
Криворучковъ С. В. . . . 210
Кривскій Д. М. . . . 176
Кривскій М. А. . . . 175
Кристъ Е. И. . 171, 172, 173, 191
Критскій І., свящ. . . . 221
Критскій М., свящ. . . . 221
Кротковъ А. И. . . . 188
Кротовъ В., свящ. . . . 188
Кротовъ И. П. . . 178, 206
Круглякъ Е. И. . . . 194
Крыжановскій Л. Р. . . . 205
Крыжановскій Л., свящ. . . 228
Крыловъ В. В. . . . 180
Крыловъ Т. Д. . . . 212
Крымскій Е. Е. . . . 172
Крынинъ И. А. . . 175, 197
Крючковъ Н. Н. . . . 192
Куатовъ Р. Г. . . . 227
Кувшинскій В. И. . . 179, 192
Кувшинскій И. П. . 172, 186, 190, 191, 197
Кудрявцева А. П. . . . 194
Кудрявцевъ А., прот. . 187, 188
Кудрявцевъ В. А. . . 189, 196
Кудрявцевъ Д. Г. . . . 211
Кузнецовъ Н. П. . . . 181
Кузовкинъ Д. В. . . . 204
Кузьминъ В. Н. . . . 219
Куклинъ П. Ф. . . . 219
Кукушъ А. Л. . . . 176
Куликовъ І., свящ. . . . 215
Кулисичъ Л. Н. . . 172, 199
Кулябко-Корецкій Н. И. . . 196
Кунтикъ Д. М. . . . 180
Купріяновъ М. В. . . . 176
Курдовъ К. М. . . . 172
Куриленко П. С. . . . 172
Куршулининъ Д. Б. . . . 188
Курьяновъ И. П. . . . 182
Кусковъ Г. П. . . 169, 186, 192
Кутеповъ К., прот. 188, 193, 196, 197
Куцевъ Н. А. 186
Куцоконь Н. С. . . . 180
Кушаковъ П. Г. . . . 210
Кушлейко А. Ф. . . . 169

Л.

Лабановскій В. Э. 169, 171, 186, 191
Лабенскій П. С. . . . 194
Лабуза К. В. 169
Лавитскій С. И. . . . 184
Лавреповъ В. И. . . . 220
Лавровъ Д., свящ. . . 188, 228
Лавровъ И., свящ. . . . 207
Лавровъ К. Г. . . . 179
Лавровъ Т., свящ. . . . 221
Лагазидзе І. Л. . . . 192
Лазаренко И. А. . . . 194
Лазаркевичъ В. К. . . . 227
Ланге Э. И. 173

Лангъ А. Л. 213
Ланинъ Н. Н. 218
Ларинъ Е. А. 173
Ларіоновъ А. Н. 190
Ларіоновъ Н. И. . . 192, 196
Ласточкинъ Н. Н. . . . 188
Лбовъ Г. К. 191
Лебедевъ В., свящ. . . . 228
Левашевъ А. Ф. . . . 172
Левинскій В. Ю. . . . 204
Левицкій В. Н. . . . 179
Левицкій Н. Г. . . . 196
Левшинскій П. Н. . . . 188
Леденевъ И. С. . . . 192
Леденцовъ М. Х. . . . 193
Ледовичъ А. М. . . . 181
Ледомскій А., свящ. . . 214
Лейбо И. В. 195
Лейбергъ А. Б. . . . 190
Лейцингеръ Р. Р. . . . 173
Леонидъ, іеромонахъ . . 187
Леоновъ В. Н. . . . 189
Леонтовичъ Л. А. . . . 178
Лепешкинъ Д. К. . . . 200
Леплявкина Е. М. . . . 194
Леплявкинъ Д. Ф. . . . 169
Лескиновичъ С. О. . . . 184
Ливановъ А., свящ. . . 203
Лисицынъ М., свящ. . . 208
Литко С. Г. 213
Лійцитъ Е. П. . . . 192
Ліоренъ В. О. . . . 200
Лобасовъ К. И. . . 172, 220
Логашкинъ С. А. . . 181, 194
Логиновъ Е. С. . . . 190
Ложанскій О. І. . . . 196
Ломагинъ И. 179
Лопатинскій М. Л. . . . 184
Лосинскій Е., свящ. . . . 215
Лосинскій Н., свящ. . . 221
Лоссовскій П. Ю. . . . 181
Лугинъ М. Е. . . . 177
Лукашъ В. А. . 172, 176, 196
Лукашъ С. А. . . . 172
Лукиновъ П. П. . . . 177
Лукинъ Р. Г. 190
Лупикинъ К. Г. . . . 192
Лысенко Г., свящ. . . . 222
Лысенко Т., свящ. . . . 221
Лѣсковецъ В. Л. . . . 173
Лѣсневичъ А. А. . . . 195
Лѣсниченко П., свящ. . . 221
Львовичъ И. Д. . . . 171
Львовъ В., свящ. . . . 221
Любанскій Н. М. . . . 198
Любанскій С. М. . . . 198
Любимовъ І., свящ. . . . 203
Любомирскій П. К. 185, 189, 190, 194
Любомудровъ М. А. . . 219
Ляпидевскій В., свящ. . . 208
Ляхницкая С. Я. . . . 191
Ляхницкій Н. Я. . . . 178
Ляшенко К. П. . . . 206

М.

Маевскій С. И. . . . 176
Макаровская М. А. . . 190, 191
Макаровскій Ф. А. . . 172, 207
Макаровъ И. свящ. . . . 214
Макаровъ И. И. . . . 177
Маковозовъ Ф. П. . . . 175
Маковскій Г. И. . . . 176
Максимовъ В. И. . . . 169
Максимовъ І., свящ. . . 208
Максимовъ І., свящ. . . 214
Максимовъ Л., свящ. . . 228
Макуевъ Ю. К. . . . 180
Малешевскій Л. В. . . . 212
Маликовъ И. Н. . . . 187
Малининъ А. Г. . . . 190
Малиновскій С. А. . . . 194
Малютинъ В. И. . . . 193
Малышко А. А. . . . 212
Мальцевскій А. Н. . . . 184
Мальцевскій Н. С. . . . 185
Мальшевскій А. Г. . . . 184
Маляновичъ Р. Р. . . . 173
Манжосъ-Бѣлый В. И. . 179, 186
Манжосъ-Бѣлый С. И. . . 179
Манжосъ-Бѣлый Ф. А. 175, 178, 202
Манинъ Г. М. 201
Мансвѣтовъ Н. В. . . . 179
Мансвѣтовъ П. А. . . . 193
Мануйловъ В. Ф. . . . 177
Мануйловъ И. Ф. . . . 209

Маренгольцъ Р. Л. . . . 181
Маркова С. Н. . . . 191
Марковскій П. А. . . . 173
Марченко И. Г. . . . 224
Масаловъ В. Г. . . . 200
Масальская А. П. . . . 189
Масленникова М. М. . . . 194
Масловичъ В. К. . . . 183
Масловъ Е. Г. 170, 178, 186, 196
Матвѣевъ А. Н. . . . 190
Матрось А. В. . . . 74
Махатадзе Г. А. . . . 181
Махровскій В. А. . . . 205
Мачканинъ П. А. . . . 178
Машурко О. П. . . 190, 191
Мащенко П. Р. . . . 192
Маянцъ І. М. 194
Майгуровъ Е. Ф. . . . 219
Майкинъ В. Ф. . . . 205
Медвѣдевъ М. И. . . . 176
Медяникъ П., свящ. . . 215
Мезецкій А. М. . . . 219
Меликьянцъ И. А. . . . 183
Менкесъ Н. Г. . . . 176
Мержановъ Х. Е. . . 195, 196
Мерзликинъ М. К. . . . 184
Меркуловъ Б. Е. . . . 183
Меркуловъ Б. Ф. . . . 179
Меснянкина В. А. . . . 190
Меснянкинъ А. М. . . 171, 191
Меснянкинъ А. П. . . . 196
Меснянкинъ А. Ф. . . . 219
Меснянкинъ И. П. 178, 190, 196, 197
Меснянкинъ Ѳ., свящ. . . 222
Миколадзе В., свящ. . . 222
Миладовскій І. Д. . . . 227
Миловидовъ В. М. . . . 175
Минкинъ Я. Б. . . . 196
Минцъ Я. С. 194
Миркинъ Л. С. . 191, 192, 194
Миртовъ Л., свящ. . . . 203
Михайлова А. И. . . . 194
Михайловъ А. А. . . . 172
Михайловъ А. Л. . . . 172
Михайловъ А. Л. . . . 227
Михайловъ А. М. . . . 172
Михайловъ В., свящ. . . 222
Михайловъ В. А. . . . 175
Михайловъ И., свящ. . . 228
Михайловъ И. М. . . 195, 196
Михайловъ И. П. . . . 212
Михайловъ С. А. . . . 175
Михайловъ Т. И. . . . 220
Михельсонъ Н. А. . . . 179
Мишинъ Н. В. . . 172, 223
Мищенко М. Н. . . . 210
Модестова Л. П. . . . 194
Моисеевъ Н., свящ. . . . 222
Мокинъ И. Н. . . . 206
Мокинъ К., свящ. . . . 208
Мокинъ Н. С. . . . 175, 195
Мокинъ Т., свящ. . . . 208
Молчановъ И. Л. . . . 182
Молчановъ С. И. . . . 169
Мондржицкій Г. А. . . . 216
Монинъ А. А. 226
Морготьевъ В. З. . . . 173
Морозовскій С. Ц. . . . 189
Морозовъ Н. О. . . . 174
Моршаній Г. М. . . . 183
Мосинъ В. М. 172
Мощенко М. П. . . . 189
Муратандовъ Г. Х. . . . 195
Муратовъ І. А. . . . 196
Мурашкинъ Г. В. . . . 195
Мчедлидзе Д., свящ. . 188, 202
Мюльбергъ Н. Г. . 169, 173
Мѣщанюкъ А. П. . . . 181

Н.

Нагайбековъ Б. Б. . . . 180
Нагорная Т. И. . . . 191
Нагорничевская С. С. . . . 191
Нагорный И. И. . . . 184
Надежинъ К., свящ. . . . 190
Назаревская Н. В. . . 191, 192
Назаренко Д., свящ. . . . 228
Назаровъ А. Н. . . . 176
Назаровъ С. К. . . . 189
Найденко М. Т. . . . 204
Насидзе П. З. 183
Небовидовъ В. В. . . 224, 227
Небучиновъ В. И. . . . 224
Неволовичъ Л. Г. . . . 175
Невскій І., свящ. . . . 228

Невтсновъ І., свящ. . . 203
Незнамовъ Н. И. . . . 195
Нейманъ Е. А. . . . 176
Неймейстеръ Э. Е. . . 190
Нижницкій В. А. . . . 181
Неклюдовъ М. В. . . . 178
Некрасовъ А. А. . . . 194
Непартовичъ Л. М. . . . 184
Непокойчицкій А. В. . 71, 205
Несвяченый А. М. . . 223
Нестеренко И. В. . . . 177
Нестеровская Н. Н. . . 197
Неткачевъ Ф. И. . . . 205
Нефедовъ Б. В. . . . 192
Нечай З. С. 178
Никитина А. Д. . . . 194
Никитинъ А. Г. . . . 186
Никитинъ А. И. . . . 190
Никитинъ Н. Т. . 176, 190, 198
Никитинъ С. А. . . 178, 185
Никифоровъ В., свящ. . . 214
Николаевъ І., свящ. . . 208
Николаевъ Ѳ., свящ. . . 208
Никольскій В., свящ. . . 222
Никольскій Е., свящ. . . 221
Никольскій Н., свящ. . . 228
Никольскій П. И. . . . 224
Никольскій С., протоіерей 172, 193
Николайшвили Г. Ф. . . 183
Николайшвили Г. И. . . 189
Никоновъ М. З. . . . 183
Ниссовъ Н., свящ. . . 215
Новиковъ И. М. . . . 225
Новицкій В. В. . . . 177
Новомарьевскій М. И. . . 178
Новосадко Б. Я. . . . 176
Новотни К. В. . . . 195
Нуси-Ага, принцъ . . . 180
Нуцаловъ Х., имамъ . . 190

О.

Оаутулъ В. И. . . . 190
Овегъ- Баевъ С. М. . . 180
Овсянниковъ М. П. . . . 199
Оголевецъ Н. А. . . . 169
Оголевецъ Я. Д. . . . 187
Озерецковскій И. И. . . 193
Окиншевичъ К., свящ. . 187, 188
Олехновичъ С. Ю. . . . 209
Ольховскій В., свящ. . . 221
Ольштейнъ А. Д. . . . 210
Ольштейнъ В. Д. . . 210, 211
Омаровъ М. О. . . . 172
Оникевичъ Д. И. . . . 174
Оникевичъ К. И. . . . 179
Околовъ С. З. . . . 175
Опогиновъ Т. М. . . . 172
Орелъ Н. А. 177
Оренбахъ Л. З. . . . 211
Орлова А. Г. 200
Орловскій Р. А. . . 185, 199
Орловъ А. Х. . . . 211
Орловъ В., свящ. . . . 228
Орловъ І., свящ. . . . 215
Орсичъ Г. А. 193
Осадшій И. К. . . . 220
Осиньянцъ Н. Г. . . . 194
Осипцевъ А. И. . . . 218
Остановскій Н. З. . . . 172
Остальцевъ П. М. . . . 183
Остерманъ В. В. . . . 196
Острецовъ А., свящ. . . 215
Островская В. И. . . . 194
Островскій С. Д. . . . 178
Остроумова М. П. . . 191, 194
Остроумова Р. Г. . . . 189
Остроумовъ А., свящ. . . 208
Остроумовъ М., свящ. . 188, 221
Ссѣцкій П., свящ. . . 188, 221
Охотинъ П. Е. . . 74, 210
Охотинъ М., свящ. . . . 187

П.

Павловскій И. В. . . . 224
Павловскій Н. Я. . . . 178
Павловъ К., свящ. . . . 208
Павлодольскій В. К. . . 168
Пагировъ Н. М. . . . 169
Панаицъ В. И. . . . 217
Пантюшевъ А. С. . . . 223
Панфиловъ В. И. . . . 180
Панченко И. П. . . . 218
Панченко П. В. . . 190, 192
Парадіевъ Г. В. . . . 188

Парадіевъ Н., свящ. . . 228
Парамоновъ С., свящ. . . 222
Пастуховъ А. Г. . . . 212
Пастуховъ И. В. . . . 196
Пастуховъ Н. А. . . 178, 219
Пастуховъ Н. Г. . . . 211
Пастуховъ П. А. . . . 184
Пафомовъ Д. А. . . . 184
Пахалова А. Я. . . . 194
Пахомова В. И. . . . 191
Пацiанскій Н. Е. . . . 183
Пашицъ П. И. . . . 211
Пащенко Н. М. . . . 218
Педашенко А. А. . . . 172
Педеръ Я. Г. . . . 182
Пейсаховичъ Г. А. . . 195
Пейсаховичъ И. А. . . 195
Пенкновичъ И. І. . . 195
Пеньковскій Ф. А. . . 178
Первушина А. Т. . . 190
Переборовъ И. П. . . 179
Переверзевъ А. В. . . 188
Перельманъ М. М. . . 195
Перескоковъ А. И. . . 183
Першинъ П. Г. . . . 189
Першке А. А. . . . 176
Петерсонъ А. Н. . . . 200
Петинъ Д. К. . . . 177
Петровскій В. И. . . 73, 210
Петровскій Г., свящ. . . 222
Петровъ Г. А. . . . 223
Петровъ И. А. . . . 170
Петровъ Н. С. . . . 177
Петропавловскій С., свящ. . 208
Пивоварова А. И. . . 191
Пивоварова Н. М. . . 224
Пигровъ К. К. . . . 189
Пилипенко Е. В. . . 172, 176
Пилипенко Н. Т. . . 183
Писаревъ А., свящ. . . 215
Письменный І., свящ. . . 208
Пищиковъ Н. Ф. . . 192
Плавинскій П. В. . . 223
Плаксинъ П. Г. . . . 225
Плехановъ Л. В. . . 179
Плотникова А. И. . . 191
Плотникова Н. Н. . . 191
Плотниковъ В., свящ. . . 208
Плотниковъ М. В. . . . 209
Поваляевъ М. А. . . . 185
Повѣркинъ С. А. . . . 218
Погуляй П. Е. . . . 169
Подьяконовъ Г. Ф. . . . 176
Позникъ А. А. . . . 183
Позументовъ Г. М. . . 205
Покровская А. Р. . . 190
Покровская Е. М. . . 189
Покровская М. П. . . 194
Покровскій В., свящ. . . 221
Покровскій Н., свящ. . . 189
Полежаева Е. А. . . . 192
Полонскій В. Л. . . . 192
Поляковъ Ф. Ф. . . . 195
Полянскій А., свящ. . . 222
Полянскій П., свящ. . . 208
Польскій А., свящ. . . 207
Польскій А., свящ. . . 222
Польскій А. А. . 171, 173, 174
Польскій П., свящ. . . 208
Польскій Ѳ., свящ. . . 203
Пономарева Т. М. . . . 190
Пономаревъ М. А. . . 168, 178
Пономаревъ С. Ф. . . . 184
Пономаренко Е. П. . . 224
Понятовскій І., діаконъ . . 188
Попандопуло Г. Ф. . . 176
Попандопуло М., свящ. . . 208
Попова Е. А. . . . 217
Попова Е. К. . . . 191
Попова Ф. В. . . . 219
Поповъ А., свящ. . . . 221
Поповъ А. Я. . . . 172
Поповъ В., свящ. . . . 215
Поповъ Д. Н. . . . 200
Поповъ Е., свящ. . . . 215
Поповъ М. И. . . . 175
Поповъ М. П. . . . 195
Поповъ Н. К. . . . 172
Поповъ П. И. . . . 217
Поповъ С. В. . . . 180
Поповъ С. К. . . . 172
Пособило С., свящ. . . 214
Поспѣловъ С. М. . . . 189
Потаповъ Л. З. . . . 209
Потаповъ С. Г. . 172, 173, 193
Походня Н. К. . . . 185

Поярковъ В. Е. . . . 220
Поярковъ М. П. . . . 199
Праве Г. К. 172, 173, 179, 186, 191, 192
Правикъ С. Г. . . . 224
Пречистенскій А., свящ. . . 221
Пржевальскій А. П. . . 179
Приваловъ М. М. . . . 225
Прискилла, игуменія . . 187
Приходько Я. П. . . 195, 196
Прозоровскій Н., свящ. 172, 189, 191
Прозрителевъ Г. Н. 171, 172, 173, 178, 186, 196, 197
Промовендовъ А., свящ. . . 203
Проненко Т. Д. . . . 184
Проняковъ В. Н. . . . 184
Проняковъ Н. Н . . . 183
Проняковъ Н. П. . . . 204
Протопоповъ І., протоіерей . 187
Прохоровъ В. П. . . . 176
Прудниковъ Л. С. . . . 183
Прушакъ Д. І. . . . 216
Пурто С. А. 205
Пурцеладзе П. Д. . . . 223
Путятинъ М. С. . . . 211
Пухляковъ К. В. . . . 216
Пушко В. Н. . . . 204
Пшеничный В. А. . . . 211
Пышненко К. Г. . . . 172

Р.

Раевскій-Будановъ Г. В. . . 172
Раиса, монахиня . . . 187
Раковскій М. П. . . . 213
Рамазановъ Х. . . . 227
Растегаевъ А. А. . . . 189
Ратьмировъ Н., свящ. . . 203
Ратьмировъ Н., протоіер. . . 221
Ратушный И. Т. . . . 200
Раушеръ В. Л. . . . 226
Рафаила, монахиня . . . 187
Ребане А. П. 183
Реутскій И. О. . . . 217
Реутъ М. І. 172
Ржаксинскій А., свящ. . . 228
Роговскій С. В. . . . 206
Рогожинъ Т. Т. . . . 190
Родіоновъ Н., свящ. . . 222
Рождественскій А. А. . . 191
Рождественскій М. А. . . 192
Розановъ В. Г. . . . 188
Розановъ И. В. . . 176, 196
Розановъ Н. Г. . . . 182
Розанова Р. А. . . . 189
Розенбергъ Л. К. . . . 192
Ромодановскій Н. П. . . 183
Рослякова Л. А. . . . 191
Рослякова М. А. . . . 192
Росляковъ В. А. . . . 179
Росляковъ К. А. 172, 174, 186, 192
Россиковъ В. Н. . . . 190
Рощинъ В. П. . . . 186
Рощинъ Д. П. . . . 186
Ртищевъ В. Д. . . . 177
Ртищевъ С. И. . 175, 187, 195
Рубкевичъ С. Ф. . . 172, 217
Рублевъ А. И. . . . 172
Рудаковъ І., свящ. . . . 188
Руденко І., свящ. . . . 203
Руденко К., протоіер. . 187, 193
Рудневъ А. И. . . 172, 227
Рудневъ А. Т. . 173, 185, 187, 191
Рудневъ К., свящ. . . 202
Рудометкинъ П. Г. . . 182
Рункевичъ М. П. . . 180, 194
Русановъ Н. А. 212
Рыжиковъ В. П. . . 178, 202
Рѣзеновъ А. А. . . . 183
Рѣпинъ Н. Т. . . 169, 196
Рѣпка Т. И. 182
Рюминъ В., свящ. . . . 228

С.

Савотѣевъ Н. Д. . . . 176
Савичевъ М. Д. . . . 193
Сазоновъ В. С. . . . 172
Сазоновъ Я. Д. . . . 180
Салафильевъ В., свящ. . . 203
Самадовъ З. І. . . . 226
Самборская М. Н. . . . 181
Самедовъ Т. Б. . . . 211
Самоваровъ А. Т. . . . 176
Самоваровъ Ф. С. . . . 186
Самойловъ А. П. . . . 172

Самойловичъ А. Л. . . . 194
Самсонова О. В. . . 191, 194
Сапенко Н. Я. . . . 176
Сапуновъ Д. Д. . . . 205
Сатановскій-Рапопортъ С. А. . 194
Сафроновъ Ф. Л. . . . 213
Сахно Я. Т. 184
Свидинъ М. Б. . . . 204
Свиринъ С. И. . . . 184
Свищевскій Д. Д. . . . 180
Святославскій Н. В. . 194, 197, 198
Свѣтловъ В., свящ. . . . 203
Свѣтловъ К. П. . . . 177
Свѣтловъ П., свящ. . . . 214
Себряковъ С. Н. . . . 180
Селаври И. П. . . 175, 179
Селиховъ Е. М. . . . 186
Семеновъ А. В. . . 184, 205
Семеновъ А. Н. . . . 172
Семеновъ Д. А. . . . 220
Семеновъ Е., свящ. . . . 203
Семеновъ М. Е. . . . 226
Семеновъ Н. П. . . . 195
Семенцовъ И. Г. . . . 177
Семилуцкій А., свящ. . 172, 203
Семилуцкій Ѳ., свящ. 187, 188, 192
Сенчукъ М. П. . . . 176
Сергѣевъ И. М. . . . 190
Сердобовъ А. А. . . . 213
Серебряковъ Д. П. . . . 195
Серебряниковъ И. И. . . 227
Сесекинъ И. В. . . . 197
Сигаль Ш. Г. 194
Сидоровъ Ф. Ф. . . . 207
Силинъ Я. А. 213
Симоновичъ А. Д. . . . 188
Симоновъ Д. Л. . . . 184
Синельщиковъ А., свящ. . . 221
Сиротинскій Д. М. . . . 223
Сиротинъ А., свящ. . . . 208
Сипаковъ Ф. А. . . . 220
Ситковскій М. В. . . . 219
Скворцовъ С., свящ. . . 228
Скиданъ В. В. . . . 172
Скичко Т. Ф. 191
Скитилягинъ І. В. . . . 225
Скляровъ Г., свящ. . . . 222
Скляровъ С. Я. . . . 177
Скоморохоръ Ф. С. . . . 186
Скорикъ М. А. . . . 181
Скоробогатовъ Н. Д. . . 176
Скуратовская Б. З. . . 194
Словецкій Г., свящ. . . . 179
Слюнинъ Н. И. . . . 189
Смахтинъ П. Я. . . 175, 187
Смирновъ А., свящ. . 215, 222
Смирновъ В., свящ. . . . 215
Смирновъ В. И. . . . 190
Смирновъ Д., діак. . . . 189
Смирновъ П., свящ. . . . 221
Смысловъ В. А. . . . 173
Снѣжковъ Ф. С. . 168, 172, 173
Соболевъ С. Г. . . . 176
Соборницкій И. И. . . . 184
Соботницкій В. П. . . . 192
Собріевскій А. С. . . . 172
Собчаковъ М., свящ. . . 222
Сокаевъ В. С. . . . 177
Соколовская В. Н. . . . 191
Соколовскій А., свящ. . . 214
Соколовскій А. П. . . . 207
Соколовскій Н. Н. . . . 176
Соколовъ А. А. . . . 226
Соколовъ В. А. . . . 195
Соколовъ В. Я. 186, 192, 193, 194
Соколовъ Д. Д. . . 193, 196
Соколовъ И. С. . . 190, 191
Соколовъ І., свящ. . . . 215
Соколовъ Л. Е. . . . 189
Соколовъ П., свящ. . . . 221
Сократовъ В. С. . . 172, 178
Сокольскій Ю., свящ. . . 221
Соколянскій Г. М. . . . 181
Соловьевъ Д. П. . . . 212
Соловьевъ Н. С. . . 175, 186
Соловьяновъ І., свящ. . . 208
Солошенко А. П. . . . 181
Сорокинъ В. В. . . . 185
Сорокинъ Л. В. . . . 183
Сорокинъ П. П. . . . 216
Сосновскій Д. П. . . . 177
Сотниковъ Г. М. . . . 184
Соттири С. Ю. . . 173, 182
Софроновъ В. С. . . . 190
Сперанскій В., свящ. . . 222
Сперанскій Н. П. . 173, 174, 175

Сперанскій Я. Д. . . . 188
Спиридоновъ А. П. . . . 190
Срѣтенскій І., свящ. . . 207
Ставцевъ И. А. . . . 176
Станиславскій Н. А. . . 218
Старжевскій В. А. . . 178
Старицкій М. Д. . . . 172
Старковъ А., свящ. . . 221
Старковъ В. К. . . . 193
Старосвѣтскій Б. А. . 195, 196
Старосельскій М. М. . . 216
Стасенко А. Е. . . . 193
Стеблинъ М. М. . . . 184
Степановъ А. П. . . . 169
Стелинъ И. М. . . . 186
Стефановъ Е., свящ. . . 221
Стойликъ П. А. . . . 193
Столпаковъ Г. С. . . . 223
Стопневичъ А. Д. . . 173, 183
Стоценко В. А. . . . 227
Стояновъ И. Г. . . . 216
Стрижовъ И. Н. . . . 173
Строгановъ И. В. . . . 217
Строминъ К. А. . . . 213
Султановъ Б. Б. . . . 173
Сумской А. А. . . . 204
Суринъ А. А. 179
Суровецкій А. У. . . . 223
Суровъ А. В. . . . 75, 224
Сусловъ И. Д. . . . 182
Сухаревъ А. Н. . . . 169
Сухаревъ Н. Д. . . . 168
Сухачевъ В. Д. . . . 184
Сысъ Д. М. 195
Сыцанко Ф. И. . . . 180
Сычовъ П. Н. 200
Сѣкиринъ М. В. . . . 169
Сѣнькевичъ И. С. . . . 199

Т.

Тадеосьянцъ Я. И. . . 190, 192
Тамсенъ А. О. . . 178, 212
Тарановъ П. И. . . . 224
Тарасовъ А. М. . . . 169
Тарасовъ А. П. . . . 181
Тарасовъ И. Л. . . . 193
Тарасовъ І. М. . . . 225
Тарашкевичъ С. К. . . . 177
Тварчелидзе А. И. . . . 172
Тверловъ Я. К. . . . 196
Темиревскій І., свящ. . . 188
Терешкевичъ П., свящ. . . 222
Терновская Р. П. . . . 191
Терновскій І., свящ. . . 203
Теръ-Ованесьянцъ С., свящ. 190, 191
Тилесъ С. И. . . . 194
Тилюпо С. М. . . . 181
Тимонинъ А. И. . . . 195
Тимонинъ М. М. . . . 177
Тимофеева А. Я. . . . 191
Тимофеевъ К. М. . . . 196
Тимофеевъ Т. М. . . . 196
Тимротъ Л. Е. . . 178, 226
Тимченко С. А. . . . 223
Титрянъ-Дульветова А. К. . 194
Тиховъ-Александровскій А., свящ. 188, 207
Тиховъ Н., свящ. . . . 222
Тихомировъ М. Д. . . . 175
Тихомировъ Р. Д. . . . 200
Тихонова Н. А. . . . 191
Ткачевъ А. Т. . . . 187
Ткачевъ К. Г. . . . 186
Ткаченко Я. А. . . 172, 226
Токателовъ Б. И. . . . 180
Толмачевъ Н. П. . . . 193
Толстовъ Я. Е. . . . 187
Толчинскій М. А. . . . 192
Томаровъ В. А. . . . 175
Томаровъ П. А. . . 170, 172
Томашевскій Н. С. . . . 216
Томилинъ А. И . . . 175
Топорковъ А. М. . . 169, 172
Трапнъ М. А. . . . 175
Траубе Л. В. . . . 186, 191
Третьяковъ И. О. . . . 171
Третьяковъ М. О. . . . 171
Третьяковъ Н. Н. . . . 176
Тринитатовъ В. С. 172, 173, 178, 186, 192, 198
Трифоновъ П. В. . . . 176
Троицкій Н. А. . . . 212
Тулуповъ С. Г. . . . 193
Тульчинскій Н. П. . . . 172
Туркевичъ С. А. . . . 168

Тучинъ И. В. . . . 200
Тыминскій В. В. . . . 210
Тырышкинъ М., свящ. . . 203

У.

Уласвъ С. Е. . . . 227
Ульяновъ Н. В. . . . 207
Уманцевъ Ѳ., свящ. . . 228
Усачевъ М. К. . . . 227
Ускова М. Г. . . . 217
Успенскій И. Д. . 181, 194, 197
Успенскій И. И. . . . 172
Устиновскій Е., свящ. . . 221
Устиновъ В. В. . . . 216

Ф.

Фальковскій Б. В. . . . 210
Фарфоровскій С. В. . . 190
Федоровскій А. Г. . . . 184
Федоровскій И. Ф. . . . 189
Федоровскій Н., свящ. . . 221
Федоровскій Н. Г. . . . 189
Федоровскій П. Г. . . . 189
Федорова М. К. . . . 194
Федоровъ Д., свящ. . . 222
Федоровъ М. Н. . . . 218
Федоровъ Н. А. . . . 186
Федотовъ Е. В. . . . 191
Федюкъ Г. С. . . . 169
Фелицинъ И. Ф. . . . 207
Фелицинъ Н. Ф. . . . 187
Фелицинъ Ѳ., свящ. . . 228
Фельдшеръ Н. Ш. . . 224
Феодосьевъ Г. А. . . . 209
Фивейскій И. И. . . . 189
Филимонова З. Н. . . . 190
Филиповичъ В. В. 169, 172, 197, 198
Филипповъ А. А. . . . 183
Филипповъ В., свящ. . . 208
Фингутъ Х. Э. . . . 194
Фирсовъ М. М. . . 190, 192
Фишелевичъ Ш. М. . . . 217
Фіалковскій Н., свящ. . . 221
Флегинскій В., свящ. . 188, 202
Флегинскій Г., свящ. . . 228
Флеровъ В. И. . . . 205
Фоменко А. Е. . . . 225
Фоменко Ф. П. . . . 209
Фонъ-Менденкампфъ А. А. . 206
Фонъ-Нотбекъ А. А. . 176, 197
Форовъ В. Н. . . . 179
Франкфуртъ С. Л. . . . 211
Франкфуртъ Я. Л. . . 210, 211
Французовичъ И. В. . 172, 224
Френкель З. М. . . . 169
Фридманъ И. І. . . . 211
Фридриховъ В. К. . . 180, 184
Фрюауфъ В. В. . . . 176
Фуреръ Л. Н. . . . 200
Фуркало М. С. . . . 206
Фюмель Д. Н. . . . 190

Х.

Хаджиковъ И. А. . . . 189
Халѣевъ М. Х. . . 172, 175
Хандуринъ А. Ф. . . . 185
Хараманджіевъ Н. . . . 182
Харатовъ П. Ч. . . . 183
Харитоновичъ Я. Д. . . 224
Харичкинъ Д. Д. . . . 182
Харичковъ К. В. . . . 172
Харламовъ П. А. . . . 192
Херасковъ П. В. . . . 183
Хечуевъ Н. Г. . . . 192
Хилковъ М. И. . . . 226
Хитровъ А., свящ. . . . 228
Хитровъ К. А. . . . 209
Хитровъ Н., свящ. . . . 214
Хламовъ В., свящ. . . . 228
Хлопонина Т. П. . . 190, 191
Хлѣбникова А. П. . . . 191
Хованская А. А. . . . 189
Хованскій Ф., свящ. . . 203
Хойнацкій Р., свящ. . 172, 192
Холодный Д. Н. . . . 177
Хомяковъ В. Д. . . . 188
Хомяковъ І., свящ. . . . 222
Христофоровъ В. И. . . 169
Худобашевъ В. А. . . . 179
Худыковскій Е. А. . . . 179

Ц.

Цаллаговъ Н. Г. . . . 180
Цареградскій М. А. . . . 172
Царственный С. И. . . 169
Цельтнеръ Г. Г. . . . 194
Циммермановичъ М. К. . . 181
Цинцинаторъ Д. И. . . 218
Цкитишвили Е. И. . . 181
Цукановъ С. И. . . . 183
Цыгановъ П. В. . . 185, 194
Цынноватова В. В. . . 190
Цынноватый А. П. . . 192
Цыцоринъ П. Г. . . . 182

Ч.

Чаленко А. Н. . . . 190
Чаленко К. Л. . . . 218
Чебановъ К., свящ. . . 214
Челядиновъ С. М. . . 195
Чемена М. А. 189
Чеменовъ А., свящ. . . 208
Ченурина А. И. . . 190
Черновъ Б. Д. . . 179
Черновъ Д. Д. . . 179
Черновъ И. Л. . . 206
Черноярскій П. Н. . . 181
Черный Ф. С. . . . 183
Чернышевъ А. А. . . 173
Чернышевъ А. А. . . 191, 192
Чернышовъ П. И. . . 220
Чернявскій Н. Ф. . . 188
Чесноковъ П. А. . . 186
Четвериковъ В. С. . . 225
Четвериковъ К. И. . . 189
Четвериковъ Н. В. . . 193
Чистяковъ Г., свящ. . . 208
Чмутовъ Т., свящ. . . 215
Чубовъ Т., свящ. . . 214
Чубъ С. В. . . . 181
Чувалова А. И. . . 191
Чуваловъ Я. И. . . 190, 191
Чудновъ В. А. . . 181
Чулановскій Г. И. . . 177
Чунихинъ В. И. . . 188

Ш.

Шалагинъ С. А. . . . 195
Шалашный Г. И. . . 172, 204
Шалухинъ Г. Ф. . . 181
Шамилевъ Р. М. . . 180
Шамрай П., свящ. . . 215
Шанаевъ И. Б. . 172, 174, 177
Шанаевъ Р. И. . . 183
Шатемировъ Б. . . 182
Шатиловъ А., свящ. . . 187
Шварцъ Е. С. . . 195
Швембергеръ В. А. . . 179
Шевелевъ Н. И. . . 170
Шевченко А. Л. . 173, 190, 191
Шевченко Г. С. . . 180
Шевченко И. Д. . . 172, 173
Шекъ В. А. . . . 204
Шелеметьевъ В. Н. . . 172, 227
Шелеметьевъ Н. Н. . . 216
Шеманскій А. В. . . 207
Шепелевъ В. В. . . 210
Шершавицкая З. П. . . 191
Шершенко А. И. . . 172
Шестовъ П. А. . . 193
Ширай М. Ф. . . . 187
Ширинскій Н. К. . 189, 193, 197
Шлехтеръ К. Н. . . 220
Шлехтеръ Н. А. . . 190, 191
Шлита А. Б. . . 168
Шмидтъ А. Г. . . 181
Шпилько И. В. . . 218
Шполянскій А. М. . . 71, 200
Шрейбергъ А. А. . . 169
Штейнбергъ А. Н. . . 179
Штейнъ Д. І. . . 74, 217
Шубина З. М. . . 191
Шуваевъ А., свящ. . . 216
Шульгинъ А. М. . . 172, 196
Шульгинъ А. М. . . 179
Шульгинъ Г., свящ. . . 215
Шульцъ М. Ю. . 185, 194, 197
Шульцъ Ф. Ю. . 186, 191, 194
Шумилинъ И. Е. . . 220

Щ.

Щеглова А. П. . . . 191
Щегловъ В., свящ. . . 228

Щегловъ И. Л. . . 173, 182
Щеголевъ Е. Т. . . . 205
Щеголевъ М. Я. . . . 193
Щекинъ В., діак. . . . 192
Щелановичъ Ч. І. . . . 182
Щербаковъ П., свящ. . . 215
Щербачевъ Н. Е. . . . 206
Щербина И. С. . . . 179
Щурекъ Н., ксендзъ . 190, 191

Э.

Эйсымонтъ М. П. . . . 181
Энгельдыевъ Э. . . . 182
Эрнстъ Фонъ-Деръ-Ноппе Н. Н. 180

Ю.

Юдаловичъ А. М. . . . 195
Юрасовъ Д. Д. . . . 183
Юршевичъ В. П. . . . 193
Юрьевъ Е. А. 218
Юрьевъ С. Г. 218
Юхоцкій И. А. . . . 184
Юшкинъ Е. В. . . . 172

Я.

Яблонскій В., свящ. . . . 215
Яичниковъ В. А. . . . 177
Яковенковъ А., протоіерей 171, 187
Яковлева О. Д. . . . 194
Яковлева А. Г. . . . 191
Яковлевъ Г., свящ. . . . 215
Яковлевъ И. В. . . . 176
Яковлевъ Н., свящ. . . . 215
Яковлевъ П. П. . . . 224
Яксинская Л. Ю. . . . 191
Ямпольскій В. П. . . . 176
Янинъ С. М. . . . 199
Яннау Е. К. . . . 190, 191
Янушевичъ Б. М. . . 168, 178
Янушевичъ М. И. . . . 190
Ярмилко Н. К. . . . 217
Ярмоловичъ Т. П. . . . 218
Ясинскій Х. А. . . . 223
Ястребокъ А., свящ. . . . 228
Ястребовъ А. Д. . . . 227
Ястребовъ Т., свящ. . . . 215
Ященко Н. Я. . . . 189

Ѳ.

Ѳоменко І., свящ. . . . 203
Ѳоменко Т., свящ. . . . 203

...ЯЯ
...ИЧЕСКАЯ
БИБЛИОТЕКА РСФСР
1933 г.

ОГЛАВЛЕНІЕ

Адрѣсъ-Календаря Ставропольской губерніи на 1910 годъ.

I.

Общекалендарныя свѣдѣнія.

	стр.
Указатель чиселъ на 1910 г.	4
Неприсутственные дни въ 1910 г.	5
Дни, въ которые воспрещаются браки	6
Дни, въ которые возбраняется погребеніе умершихъ	6
Крестные ходы въ Ставрополѣ и Ставропольской губерніи	6
Таблица подвижныхъ праздниковъ и постовъ	7
Посты и мясоястія, дни поминовенія и проч.	7
Православный календарь	8—31
Армяно-григоріанскій	32
Римско-католическій	32—33
Протестантскій, еврейскій и магометанскій	33
Предсказанія Брюссова календаря на 1910 г.	34—35
Россійскій ИМПЕРАТОРСКІЙ Домъ	36—38

II.

Раздѣленіе губерніи въ административномъ и др. отношеніяхъ.

Дѣленіе города Ставрополя на полицейскія части	40—42
Административно-полицейское дѣленіе Ставропольской губ.	42—58
Распредѣленіе населенныхъ мѣстъ между участками Земскихъ Начальниковъ	58—70
Мѣстопребываніе участковыхъ сельскихъ врачей и пунктовыхъ фельдшеровъ. Сельскія лѣчебницы	71—75
Распредѣленіе ветеринарныхъ участковъ	75—79
Призывные участки для отбыванія воинской повинности	79—81
Участки податныхъ инспекторовъ	82
Расписаніе судебно-слѣдственныхъ участковъ	82—85
Прокурорскіе участки	85
Алфавитный перечень селеній, съ показаніемъ разстояній отъ сосѣднихъ съ ними населенныхъ пунктовъ	85—94
Списокъ мѣстъ, въ которыхъ находятся почт.-телегр. и почт. учрежденія, съ указаніемъ дней прихода и отхода почтъ	95—97

III.

Статистическій отдѣлъ.

Территорія и административное дѣленіе губерніи . 100
Землевладѣніе и Землеустройство . . . 100—102
Гидрографическій очеркъ Ставропольской губерніи . 102—105
Населеніе . . . . . 106—111
Земледѣліе 112
Обезпеченіе продовольственныхъ потребностей сельскаго населенія . . . . . 112—113
Садоводство и огородничество . . . 113—114
Виноградарство и винодѣліе въ 1908 году . . 114
Усовершенствованныя сельскохозяйственныя орудія и машины 115
Скотоводство . . . . . 115—117
Промыслы и торговля . . . . 117—118
Мелкій кредитъ . . . . . 118—119
Народное образованіе . . . . 119—121
Ветеринарная часть . . . . 122—123
Пожары . . . . . 123—125
Почта и телеграфъ . . . . 125—126
Свѣдѣнія о ходѣ производства на заводахъ винокуренныхъ, виноградо-водочныхъ и пиво-медоваренныхъ за 1907 и 1908 г.г. . . . . 126—127
Народное здравіе . . . . 127—128
Расходъ на медицинскую часть . . . 129
Расходъ по содержанію психіатрической больницы . 130

IV.

Справочныя свѣдѣнія.

Почтовыя правила . . . . 132—141
Краткія свѣдѣнія по судебнымъ дѣламъ . . 142—152
Чины и титулы 152
Россійскіе ордена . . . . 152—153
Алфавитный указатель случаевъ ношенія различныхъ формъ 154—158
Краткій перечень содержанія XVI томовъ Свода Законовъ Россійской Имперіи . . . . 159—161
Свѣдѣнія по гербовому сбору . . . 161—166

V.

Адресъ-Календарь.

Правительственныя, сословныя и общественныя учрежденія губерніи.

Губ. гор. Ставрополь.

Канцелярія Ставропольскаго Губернатора . . 168
Губернское Правленіе 168

Канцелярія Общаго Присутствія Губернскаго Правленія . 169
Строительное Отдѣленіе 169
Врачебное Отдѣленіе 169
Ветеринарное Отдѣленіе 169
Межевое Отдѣленіе 170
Губернское Присутствіе 170
Губернское по воинской повинности Присутствіе . 170
Губернское по городскимъ дѣламъ Присутствіе . 170
Губернское по питейнымъ дѣламъ Присутствіе . . 170
Губернскій попечительный о тюрьмахъ Комитетъ . 171
Ставропольская губернская тюрьма . . . 171
Ставропольскій арестный домъ . . . 171
Ставропольскій Губернскій Статистическій Комитетъ . 171—173
Попечительство по устройству и завѣдыванію Ставропольскимъ музеемъ Сѣвернаго Кавказа . . 173
Ставропольскій Губернскій Распорядительный Комитетъ . 173
Приказъ Общественнаго Призрѣнія . . . 173—174
Ставропольская психіатрическая больница . . 174
Губернскій лѣсоохранительный Комитетъ . . 174
Чины, надзирающіе за лѣсами гор. Ставрополя . . 174
Управленіе кочевыми инородцами . . . 174
Ставропольская Казенная Палата . . . 174—175
Ставропольское Казначейство . . . 175
Губернское по квартирному налогу Присутствіе . . 175
Городское по квартирному налогу Присутствіе . . 175
Ставропольское Акцизное Управленіе . . 176
Ставропольское Отдѣленіе Государственнаго Банка . 176
Кавказское отдѣленіе крестьянскаго поземельнаго Банка въ г. Екатеринодарѣ . . . . 176—177
Ставропольско-Терское Управленіе Земледѣлія и Государственныхъ Имуществъ 177
Окружный Судъ 177
Прокурорскій надзоръ 178
Почетные мировые судьи, присяжные повѣренные, помощники ихъ, частные повѣренные и нотаріусы округа Ставропольскаго Окружнаго Суда . . . 178—179
Управленіе 63-й пѣхотной резервной бригады . . 179
249-й Майкопскій резервный баталіонъ . . 179
Осетинскій конный дивизіонъ . . . 180
Кубанская инженерная дистанція . . . 180
Жандармское Управленіе 180
Ставропольскій вещевой интендантскій складъ и продовольственный магазинъ . . . . 180—181
Ставропольскій мѣстный лазаретъ . . . 181
Ставропольская почтово-телеграфная контора . . 181
Ставропольская землеустроительная комиссія . . 182
Служащіе по технической части въ Ставропольской землеустроительной комиссіи . . . 182—183
Ставропольское Городское Полицейское Управленіе . 183
Ставропольское сыскное отдѣленіе . . . 184
Полицейская стража 184
Ставропольская Контрольная Палата . . . 184
Ставропольское дворянское депутатское собраніе . . 185

Окружная дворянская опека 185
Канцелярія Губернскаго Предводителя Дворянства . 185
Ставропольская Городская Управа . . . 185
Городская Дума . . . . . 185—186
Сиротскій Судъ 186
Исполнительная по училищнымъ дѣламъ Комиссія . 186
Санитарная исполнительная Комиссія . . 186
Ярмарочная исполнительная Комиссія . . . 186
Попечительство Успенскаго кладбища . . . 187
Духовенство, монастыри, церкви, и духовная консисторія . 187—188
Правленіе Ставропольскаго епархіальнаго свѣчного завода . 188
Ставропольская духовная семинарія . . . 188—189
Ставропольское духовное училище . . . 189
Ставропольское епархіальное женское училище . . 189
Ставропольская мужская гимназія . . . 189—190
Ставропольская женская гимназія Св. Александры . 190—191
Ставропольская Ольгинская женская гимназія . . 191
Ставропольская 3-я женская гимназія . . . 192
Учительская семинарія 192
Ставропольское Михайловское ремесленное училище . 192
Ставропольское городское шестиклассное училище . 192
Дирекція народныхъ училищъ Ставропольской губерніи . 193
Ставропольскій Епархіальный училищный совѣтъ . 193
Ставропольская вѣтвь Владикавказской жел. дороги . 193
Городовой врачъ 194
Вольнопрактикующіе и военные врачи въ г. Ставрополѣ . 194
Зубные врачи 194
Вольнопрактикующія акушерки . . . 194
Ветеринарные врачи 194
Аптеки . . . . . 194—195
Городской общественный банкъ . . . 195
Городской ломбардъ 195
Ставропольское Общество Взаимнаго Кредита . . 195
Отдѣленіе Азовско-Донского коммерческаго банка . 195
Банкирская контора наслѣдниковъ М. В. Попова . 195
Періодическія изданія 196
Общественное Собраніе 196
Коммерческій клубъ 196
Общества благотворительныя, ученыя, коммерческія и др. . 196—198
Общества, зарегистрированныя Ставропольскимъ губернскимъ по дѣламъ объ обществахъ и союзахъ Присутствіемъ . 198
Ставропольская старообрядческая поморскаго толка община 198

Правительственныя, сословныя и общественныя учрежденія въ Ставропольскомъ уѣздѣ:

Уѣздный Съѣздъ 199
Уѣздное по воинской повинности Присутствіе . . 199
Уѣздное Полицейское Управленіе . . . 199—200
Уѣздный врачъ 200
Участковые сельскіе врачи 200
Уѣздная акушерка 200

Участковыя акушерки 200
Аптеки 200
Начальники почтово-телеграфныхъ и почтовыхъ учрежденій 200
Старообрядческіе: общины, духовные наставники, настоятели и предсѣдатели союзовъ и общинъ . . 200—201
Сектантскіе: общины, духовные наставники и предсѣдатели совѣтовъ общинъ 201
Управленіе уѣзднаго воинскаго начальника . . 201
Уѣздный членъ 202
Прокурорскій надзоръ 202
Судебные слѣдователи 202
Новогеоргіевскій арестный домъ . . . 202
Наблюдающіе за лѣсами 202
Общество содѣйствія народному образованію въ с. Безопасномъ 202
Благочинные 202
Приходскіе священники . . . . 202—203

Правительственныя, сословныя и общественныя учрежденія въ Александровскомъ уѣздѣ:

Уѣздный Съѣздъ 204
Уѣздное по воинской повинности Присутствіе . . 204
Уѣздное полицейское управленіе . . . 204
Уѣздный врачъ 205
Участковые сельскіе врачи 205
Участковые ветеринарные врачи . . . 205
Уѣздная акушерка 205
Участковыя акушерки 205
Аптеки 205
Начальники почтово-телеграфныхъ и почтовыхъ учрежденій 205
Управленіе уѣзднаго воинскаго начальника . . 206
Уѣздный членъ 206
Прокурорскій надзоръ 206
Судебные слѣдователи 206
Почетные мировые судьи 206
Судебный приставъ 206
Нотаріусъ 206
Наблюдающіе за лѣсами 206
Уѣздное казначейство 207
Акцизный надзоръ 207
Общества, зарегистрированныя Ставропольскимъ губернскимъ по дѣламъ объ обществахъ и союзахъ Присутствіемъ . 207
Благочинные 297
Приходскіе священники . . . . 207—208

Правительственныя, сословныя и общественныя учрежденія въ Благодарнскомъ уѣздѣ:

Уѣздный Съѣздъ 209
Уѣздное по воинской повинности Присутствіе . . 209
Уѣздное полицейское управленіе . . . 209—210

Уѣздный врачъ 210
Участковые сельскіе врачи . . . 210
Участковые ветеринарные врачи . . . 210
Уѣздная акушерка 210
Участковыя акушерки 210
Аптеки . . . . . 210—211
Начальники почтово-телеграфныхъ и почтовыхъ учрежденій. 211
Благодаринская старообрядческая Бѣлокриницкой митрополіи община 211
Спасская община христіанъ—баптистовъ евангельскаго исповѣданія 212
Управленіе уѣзднаго воинскаго начальника . . 212
Уѣздный Членъ 212
Прокурорскій надзоръ 212
Судебные слѣдователи 212
Почетный мировой судья 212
Судебный приставъ 212
Частные повѣренные 212
Нотаріусъ 212
Уѣздная тюрьма 213
Наблюдающіе за лѣсами 213
Туркменское приставство 213
Уѣздное казначейство 213
Акцизный надзоръ 213
Общества, зарегистрированныя Ставропольскимъ губернскимъ по дѣламъ объ обществахъ и союзахъ Присутствіемъ . 214
Благочинные 214
Приходскіе священники . . . . 214—215

Правительственныя, сословныя и общественныя учрежденія въ Медвѣженскомъ уѣздѣ:

Уѣздный съѣздъ 216
Уѣздное по воинской повинности Присутствіе . . 216
Уѣздное полицейское управленіе . . . 216—217
Уѣздный врачъ 217
Участковые сельскіе врачи . . . 217
Пунктовый ветеринарный врачъ . . . 217
Участковые ветеринарные врачи . . 217
Вольнопрактикующій врачъ . . . 217
Уѣздная акушерка 217
Участковыя акушерки . . . 217
Аптеки . . . . . 217—218
Начальники почтово-телеграфныхъ и почтовыхъ учрежденій. 218
Старообрядческіе: общины, духовные наставники, настоятели и предсѣдатели союзовъ и общинъ . . 218—219
Большедербетовскій улусъ 219
Управленіе уѣзднаго воинскаго начальника . . 219
Уѣздный Членъ 219
Прокурорскій надзоръ 219
Судебные слѣдователи 219
Почетные мировые судьи 219
Судебный приставъ 219

Нотаріусы 219
Лѣсничій 220
Уѣздное Казначейство 220
Акцизный надзоръ 220
Общества, зарегистрированныя Ставропольскимъ Губернскимъ по дѣламъ объ обществахъ и союзахъ Присутствіемъ . 221
Благочинные 220
Приходскіе священники . . . . 221—222

Правительственныя, сословныя и общественныя учрежденія въ Прасковейскомъ уѣздѣ:

Уѣздный Съѣздъ 223
Уѣздное по воинской повинности присутствіе . . 223
Уѣздное полицейское управленіе . . . 223
Городской староста 224
Городовой врачъ 224
Уѣздный врачъ 224
Участковые сельскіе врачи . . . 224
Участковые ветеринарные врачи . . . 224
Уѣздная акушерка 224
Участковыя акушерки 224
Аптеки 224
Начальники почтово-телеграфныхъ и почтовыхъ учрежденій. 224
Старообрядческіе: общины, духовные наставники, настоятели и предсѣдатели союзовъ и общинъ . 225
Сектантскіе: общины, духовные наставники и предсѣдатели совѣтовъ общинъ . . . . 225—226
Уѣздный Членъ 229
Прокурорскій надзоръ 226
Судебные слѣдователи 226
Почетный мировой судья 226
Нотаріусы 226
Наблюдающіе за лѣсами 226
Надзиратель за казенными землями . . . 226
Прасковейская низшая сельскохозяйственная школа . 226
Туркменское приставство 227
Ачикулакское приставство 227
Уѣздное казначейство 227
Акцизный надзоръ 227
Общества: зарегистрированныя Ставропольскимъ губернскимъ по дѣламъ объ обществахъ и союзахъ Присутствіемъ . 227
Благочинные 228
Приходскіе священники 228

ГОСУДАРСТВЕННАЯ ПУБЛИЧНАЯ ИСТОРИЧЕСКАЯ БИБЛИОТЕКА РСФСР 1935 г.

ДЛЯ ПАМЯТИ.